Határ Győző Városi Könyvtár
+ 62 181
Folyóirat

VÁROSUNK 25
GYOMAENDRŐD
A keresztény nemzeti gondolat hírnöke
Ára: 220 Ft
XXV. évfolyam 1. szám * Társadalmi, kulturális, hagyományőrző folyóirat * 2018. január

A tartalomból:

7. A jó harc, az üldözött keresztények védelmében - konferencia -

9. Adományozási ünnepség

20. 2017 karácsonya templomainkban

Negyedszázada

Gyomaendrőd
A keresztény nemzeti gondolat hírnöke

I. évfolyam 1. szám **1994. október**

"Tudd meg: szabad csak az, kinek ajkát hazugság nem fertőzi meg."
Heltai Jenő

Kedves Olvasó!

Tiszta szívvel ajánljuk kezébe lapunkat. Őszin-

A szerkesztőség egyetlen tagja sem újságíró! Ha tetszik: dilettáns. Azonban elkötelezett és őszinte szívvel, őszinte igyekezettel a közjót szolgálja írásaival, hogy utat nyisson a hazáját, szűkebb pátriáját szerető és féltő polgárok szívéhez.

Szerkesztőség

Tisztelt Olvasók!

„Tudd meg: szabad csak az, kinek ajkát hazugság nem fertőzi meg." Heltai Jenő

Ezzel a mondattal indult 1994 októberében a Városunk újság. Igen, most, 2018-ban újságunk a 25. évfolyamát kezdte el. Úgy gondolom, Isten kegyelmének és Olvasóink érdeklődő jóindulatának köszönhetően meg kell emlékeznünk az elmúlt 25 évről és hálát kell adnunk Istennek és köszönetet kell mondanunk Olvasóinknak.

Újságunk születése úgy kezdődött, hogy 1989 szeptemberében hazakerültem Endrődre plébánosnak. A rendszerváltás hajnala volt. Igyekeztem felfrissíteni és megújítani egyházközségünk életét. Az volt a szándékom, hogy az addig a templom falai közé bezárt egyházi életet kivigyem oda, ahova való: az emberek közé. Korábban a szocializmusnak a célja volt az egyházat beszorítani a templom falai közé és megfojtani, elsorvasztani. Az Egyház mi vagyunk: megkeresztelt emberek, akik városaink, falvaink utcáin járunk, munkahelyeinken, otthonainkban éljük az életünket. Az Egyházat nem lehet levá-

lasztani az emberekről, hiszen az Egyház mi vagyunk.

Ezért gondoltam egyet, megszólítom azokat az embereket is, akiket a templomban nem érek el. Így készítettem el az Endrődi harangszó négyoldalas kiadványt. Az akkori (már haldokló) rendszer körülményei miatt még nem itthon, hanem Jugoszláviában nyomtattam ki ezt az újságot, és hoztam be autóm csomagtartójában. Többnyire gyerekek terjesztették ezt az ingyenes egyházközségi értesítőt, bedobva az endrődiek postaládájába.

Néhány szám megjelenése után megkeresett az akkor nyugdíjba vonuló és felesége révén Endrődre hazatelepülő Császár Ferenc azzal a szándékkal, hogy fogjunk össze, és indítsunk egy keresztény, szellemiségű újságot. Ő úgyis munkahelye üzemi újságjának volt a főszerkesztője. Így indultunk el és lettek az első szám szerkesztőbizottságának a tagjai: Császár Ferenc, Császárné Gyuricza Éva, Hornokné Németh Eszter, Iványi Mária, Márton Gábor, Ungvölgyi János, Vaszkó András, Vaszkó Irén.

Folytatás a 3. oldalon!

Hírek a Rózsahegyi Iskolából

Sporteredményeink

Asztalitenisz

Iskolánk tanulói a Magyar Diáksport Szövetség szervezésében vettek részt pingpongversenyen. A körzeti verseny december első napján került megrendezésre. Iskolánkat Pelesz Gergő, Gellért Zalán, Matejka Ábel és **Geilért Milán** képviselte. A csapat legfiatalabb tagja Milán, a kevés induló miatt kénytelen volt eggyel magasabb korcsoportban is versenyezni. Milán nem esett kétségbe, a nagyokat sorra legyőzve szerezte meg az **első** helyet. Így lett a második és a harmadik korcsoport körzeti győztese is. A harmadik korcsoportban **Gellért Zalán második, Matejka Ábel harmadik** lett.

A FODISZ által szervezett pingpong döntő december 14 –én volt Békéscsabán. Iskolánkat négy tanuló viselte. Harmadik korcsoportban **Katona Vivien első** lett, ezzel továbbjutott az **országos döntőre. Szlovák Alexa harmadik** lett, negyedik korcsoportban pedig Bán Imre az ötödik, Seres Zoltán a tizedik helyet szerezte meg. Felkészítő tanáruk Nagy Sándor volt.

Úszás

A Diákolimpiai elődöntők sorában, az Úszás Körzeti elődöntőre került sor december 18-án hétfő délután a Liget Fürdőben. Iskolánkat 18 tanuló képviselte. A versenyzők maximum két úszásnemben indulhattak, korosztályuknak megfelelően 50 vagy 100 méteren.

Varsányi Gordon hátúszásban **első** lett első korosztályban, míg második korosztályban gyorsúszásban **Fekécs Zsófia első, Takács Anna harmadik** lett. A harmadik korosztályosok közül **Pádi – Klein Boglárka első** lett hátúszásban, míg **Fekécs Hanna** gyors- és mellúszásban is **második** lett. Negyedik korosztályos tanulóink közül **Kiss Eleonórának** sikerült felállnia a dobogóra, hátúszásban **első,** gyorsúszásban **harmadik** lett.

Torna

2017.12.19-én rendezték megy Békéscsabán a Belvárosi Általános Iskolában a Torna Diákolimpia Megyei Döntőjét, melyen Gyomaendrődöt 7 csapat képviselte. Iskolánk tanulói az alábbi eredményeket érték el. Felkészítőjük Gergely Orsolya volt.

1. korcsoport: **2. helyezés**
(Farkas Lara, Gubucz Kata, Hankó Réka, Püski Lili, Sztvorecz Gréta, Zádori Zoé)
2. korcsoport**: 2. helyezés**
(Farkas Lili, Fekécs Zsófia, Gombkötő Zsófia, Nagy Kata)
Egyéni eredmények: **1. hely: Farkas Lili**
3-4. korcsoport: 6. helyezés
(Gulyás Kitti, Hankó Panna, Molnár Maja, Samu Hédi, Tímár Petra)

Adventi események

Minden héten meggyújtottuk az adventi gyertyát, amelyre rövid műsorral készültek a hetedikesek. Télváró iskolai bulit rendeztünk, elmentünk korcsolyázni a békéscsabai jégpályára, és egy egész héten át adventi vásárra vártuk iskolánk aprajánagyját, ahol karácsonyi ajándéktárgyakat és finomságokat vásárolhattak. December 6-án nagy izgalommal vártuk a Mikulást. Az adventi időszakot december 20-án karácsonyi ünnepséggel zártuk.

További információk találhatók az iskola honlapján: www.rozsahegyiiskola.hu

Negyedszázada

- folytatás a címlapról -

Mivel akkor még erősen élt az Egyház iránti bizalmatlanság és ellenszenv, mert sok ember szocialista módon gondolkodott, így nyíltan nem adtam a nevem az újsághoz, de a háttérben ott voltam. A szerkesztők az én útmutatásom és segítségem alapján írták cikkeiket, nagy-nagy odaadással és lelkesedéssel. A technikai szerkesztést, tördelést is kezdettől fogva én végeztem és végzem a mai napig is. A nyomtatást még nem tudtuk nyomdával itthon megoldani, ezért a saját nyomtatómmal készült az első példány. A sokszorosítás fénymásolás útján történt Budapesten, az akkor alakult KDNP Központi Sokszorosítójában.

Az első számok még nyolc oldalon jelentek meg, majd lett tizenkettő, tizenhat, majd 2000 áprilisától lettünk húszoldalasak.

Kezdetben ingyenesek voltunk, de az oldalszámok és a példányszámok növekedésével a reklámok és a szponzorok már nem tudták az előállítási költségeket biztosítani.

Ebben az időszakban karácsonyra melléklettel is kedveskedtünk az olvasóknak.

Haladni kellett a korral, így színes oldalakkal is megjelentük. Mivel ennek többletköltsége van, így elmaradtak az ünnepi mellékletek.

2003 februárjában elhunyt Császár Ferenc. Ezután Császárné Gyuricza Éva lett a főszerkesztőnk. 2006 decemberében bekövetkezett halála miatt 2007 januárjától én lettem a főszerkesztő. 2015-ben hivatásbeli kötelességem elszólított Orosházára, így mivel már nem volt akkora rálátásom Gyomaendrődre, mint amíg ott éltem, így keresni kellett valakit, aki az újság szellemiségét tovább tudja vinni. Így könnyű volt megtalálni a hunyai származású, de Endrődre költöző, helyi értékek iránt érdeklődi fiatalt, Hegedűs Bencét, az új főszerkesztőt.

Mérföldkő volt lapunk életében az online megjelenés. 1997 márciusában jelentünk meg a gyomaendrődi Szent Gellért Katolikus Általános Iskola honlapján. Büszkék vagyunk rá, hogy iskolánknak az elsők között volt weblapja a városban: ekkor még se az önkormányzatnak, se más iskoláknak nem volt, talán csak a nyomdának. Hamarosan érkeztek visszajelzések, hogy olvassák lapunkat az ország különböző helyein, de nem ritkán még külföldről is kaptam visszajelzést. Főleg az elszármazottak érdeklődtek, így kerültek ismét szorosabb kapcsolatba szülőföldjükkel.

A név kötelez. Városunk Gyomaendrőd, a keresztény nemzeti gondolat hírnöke. Kezdettől fogva a mai napig a címlap kiírásának igyekeztünk és igyekszünk megfelelni. Elsősorban helytörténeti és helyi értékek bemutatásával valósítjuk ezt meg. Amikor elkezdtük az újság szerkesztését, azon gondolkodtunk, hogyan fogjuk majd tartalommal megtölteni. Mi magunk sem hittük, hogy Városunk: Gyoma és Endrőd, Endrőd és Gyoma ilyen kimeríthetetlen, kifogyhatatlan értékekkel rendelkezik.

Foglalkoztunk és foglalkozunk helytörténettel, néprajzzal, főleg helyi művészekkel, irodalommal, mezőgazdasággal. Megszólalnak a helyi egyházak, iskolák, szervezetek. Megemlékezünk jeles elhunytakról. Bemutatunk érdekes és fontos embereket. Igyekszünk a napi pártpolitikától távoltartani magunkat, azonban társadalmi kérdésekkel foglalkozunk. Ezért – függetlenül attól, hogy ki van hatalmon -, önkormányzati, megyei híreket is közlünk. Megszólalnak a mindenkori polgármesterek is. Igyekszünk kultúrával, közélettel, de még sporttal is foglalkozni – mindennel, ami helyi érték. Gondolva a jövőre, nem kis teret szentelünk az iskolák híreinek is. Teszszük mindezt keresztény szellemben.

Szerkesztőségünk egyik tagja sem szakképzett újságíró. Akkor mi hatalmaz fel arra, hogy mégis tollat (gépet) ragadjunk, és írjunk? Lakóhelyünk, kultúránk, népünk, hazánk, egyházunk szeretete. Ezért írunk – nem fizetésért vagy tiszteletdíjért -, hanem szívből, szeretetből.

Olvasóink közül is sokan megörvendeztettek az elmúlt huszonnégy év alatt írásokkal, cikkekkel. Köszönet érte.

Az elmúlt negyedszázad alatt a kiadók is változtak. Kezdetben a KDNP volt lapunk kiadója, majd lett az Endrődiek Baráti Köre, most pedig az Endrődi Szent Imre Egyházközségért Közhasznú Alapítvány.

A helyi és online terjesztés mellett több mint száz példányt postázunk vidékre is.

Az elektromos képes-hangos és online média mellett ma nagy kihívás nem bulvár, nyomtatott helyi újsággal megjelenni. Az elmúlt negyedszázad alatt sikerült minden hónapban letenni az Olvasók asztalára lapunkat. Szeretnénk a jövőben is.

Köszönjük az Olvasók eddigi érdeklődését, szeretetét, tiszteletét, támogatását, és bízunk abban, hogy továbbra is így lesz.

Az első szám első oldalán írta az endrődi Iványi Mária, a Magyar Rádió meseírója:

Üdvözlégy Gondolat!
Te kristálytiszta szándék.
Szárnyalj szabadon, hasznosan,
S légy szóból szőtt ajándék!
Forrásod legyen eszme, hit!
Buzogj frissen és éltetőn,
Ma Istenért a völgyben lent,
S holnap vele a hegytetőn.

Iványi László
alapító,
volt főszerkesztő

Kedves Olvasók!

Sikerekben gazdag, boldog új esztendőt kívánunk minden kedves Olvasónak! Reméljük, hogy újságunk 2018-ban is el fogja nyerni az Önök tetszését. Szerkesztőségünk Önökért dolgozik! Munkánkért semmilyen anyagi juttatást nem veszünk igénybe, nekünk az a legnagyobb fizetség, ha Olvasóink elégedettek. Újságunk továbbra is a keresztény-nemzeti gondolat hírnöke, minden erőnkkel igyekszünk megőrizni alapítóink lelkületét. Ezt a lelkületet kívánjuk hónapról hónapra közvetíteni Olvasóink szíve felé is. Mert mi nemcsak az elméhez, hanem a szívhez is kívánunk szólni!

Újságunk színvonalát a körülményekhez mérten igyekszünk folyamatosan fejleszteni, de ehhez stabil anyagi háttérre van szükségünk. Ezért kérünk mindenkit, hogy ne hanyagolják el az újság előfizetését. Akik eddig valamilyen okból nem fizettek (elfelejtették, elhanyagolták vagy elmaradásuk van), kérjük pótolni!

Ha valaki lapunkat lemondaná (amit nagyon sajnálnánk), akkor kérjük, még decemberben tegye meg! Kérjük továbbá azt is jelezni, ha valakinél címváltozás állna be!

Elkészült lapunk jövő évi költségvetése. Hála Olvasóink érdeklődésének és támogatásainak, a jövő évben lapunk eladási ára továbbra is csak 220 Ft lesz.

Akik egyben, egy évre kifizetik, kedvezményben részesülnek:

- a helyi és hunyai olvasók részére a 2018. évi előfizetés díja továbbra is csak 2.500 Ft/év

- a postán küldött lapunk előfizetési díja továbbra is csak 4.800 Ft/év, mely összeget kérjük a mellékelt csekken szíveskedjenek befizetni.

Akinek anyagi helyzete megengedi, hogy az előfizetési összegen túl támogassák lapunkat, minden összegű anyagi támogatást köszönettel és szeretettel fogadunk, és előre is köszönünk.

Köszönjük kedves olvasóinknak, előfizetőinknek, hogy az elmúlt évben is hűségesek maradtak lapunkhoz. Kérjük, lapunkat mutassák meg ismerőseiknek, családtagjaiknak! Hívják fel ránk a fiatalok figyelmét is, hisz írásaink róluk és hozzájuk is szólnak! Lepjük meg családtagjainkat, barátainkat egy-egy Városunk újság előfizetéssel!

Minden kedves Olvasónknak jó egészséget, békés, nyugodt éveket kívánunk!

Gyomaendrőd, 2018. január hava

A szerkesztőség nevében:
Hegedűs Bence
főszerkesztő

Önkormányzati hírek

A decemberi testületi ülésen lett bemutatva Gyomaendrőd Város Önkormányzatának 2018. évi költségvetési koncepciója. Egy 2014. évi törvény hatályon kívül helyezte ugyan a polgármesterek azon kötelezettségét, ami szerint minden év október 31. napjáig be kell nyújtani a képviselők felé a következő évi költségvetés tervezetét, mégis célszerűnek látszik a törvényi engedékenység ellenére is áttekinteni az alapvető célokat, feladatokat, rendszerezni az ismert és tervezett kötelezettségeket, számba venni a 2018. évre várható bevételeket és kiadásokat is. A költségvetési tervezet a 2017. évben az Országgyűlés által elfogadott törvény alapján lett összeállítva.

Várható bevételek és kiadások alakulása 2018.-ban:
Adatok E Ft-ban

Bevételek	**3.165.700**
Működési bevétel	1.988.160
Felhalmozási bevétel	15.100
Finanszírozási bevétel	1.162.440
Forrás hiány	0
Kiadások	**3.165.700**
Működési kiadások	2.100.621
Felhalmozási kiadás	1.065.079
Finanszírozási kiadások	0

A költségvetés tervezete hiányt sem a működési, sem a felhalmozási oldalon nem tartalmaz.

Toldi Balázs polgármester a város 2018. évre vonatkozó költségvetési koncepcióját további egyeztetés és elemzés céljából a képviselő-testület elé terjesztette.

A képviselő-testület elfogadva az Ügyrendi, Oktatási, Kulturális, Kisebbségi és Esélyegyenlőségi Bizottság javaslatát, miszerint a 2018. évi költségvetési rendelet-tervezet tárgyalása 2 fordulóban történjen, első alkalommal a januárban esedékes ülésen, illetve a rendelettervezet összeállítása során élvezzen prioritást a temetők állapotának javítása, elsősorban az utak karbantartása és a vízelvezetés megoldása.

Sor került több intézmény alapító okiratának módosítására is, mivel így lehetővé válik majd, hogy az adott intézmény egyes technikai feladatait közfoglalkoztatott személyek alkalmazásával lássa el, illetve bevonhassa őket a feladatellátásba. /Városi Egészségügyi Intézmény, Szent Antal Népház, Kállai Ferenc Kulturális Központ./

Elfogadásra került a helyi járat menetrend módosításának előterjesztése, amelyre lakossági igénybejelentés, illetve képviselői javaslat miatt került sor. Az új menetrend tartalmazza a többletjáratpár beépítését is, illetve indulási időpont módosulást. A szolgáltató jelzése alapján a többletjáratpár növekedés a többlet műszaki tartalom miatt csak többlet önkormányzati támogatással volt megvalósítható. A többletjáratok beindítására a szolgáltató 320.000 Ft-os plusz ajánlatot tett, melyet a képviselő-testület elfogadott. A támogatás mértéke 1. 320. 000 Ft/hó-ra növekedett, amely így is alacsonyabb az előző években alkalmazott összegnél. 2018. január 1-től már az új menetrend szerint fog közlekedni városunkban a helyi autóbusz.

A képviselő-testület 2017-ben a városi időszaki lap (Hírmondó) kiadói jogát a Határ Győző Városi Könyvtárra ruházta át. Az új kiadó számba vette a működésben és a partneri kapcsolatokban mutatkozott anomáliákat, melynek része volt a külterületen élő lakosokhoz való eljuttatás, illetve a beküldött cikkek, hirdetések sem minden esetben feleltek meg a formai követelményeknek. A képviselő-testület döntése szerint a példányszámot 6200 db-ban határozta meg, illetve 2018. január 1-től a helyi posta fogja a külterületen élő emberek postaládájába bedobni, mivel így a városban mindenki számára olvashatóvá válik majd az ingyenes újság.

2017. október 5-én a város polgármestere, a fürdő ügyvezetője és a Szent Antal Népház igazgatója együttműködést előkészítő megbeszélésen vettek részt a Debreceni Egyetem Bölcsészettudományi Karán. A találkozón megfogalmazásra került mindkét fél részéről az együttműködésben rejlő kölcsönös előny. A vallási turizmusban rejlő lehetőségek még nincsenek teljesen kiaknázva, a város oktatási, fejlesztési tervei, illetve ide kapcsolódhat a sport és az életminőség-javító szolgáltatások tudományos hátterének biztosítása is. Ezen kívül felmerült még a muzeológiai gyakorlóhelyként való együttműködés lehetősége is a két intézmény között. November 24-én egy közös konferencia megrendezésére került sor Gyomaendrődön, ahol a továbbtanulni vágyó, végzős hallgatóknak is bemutatkozott az egyetem. A képviselő-testület elfogadta az előterjesztésben szereplő javaslatot és egyhangúlag megszavazta annak tartalmát.

Lehóczkiné Timár Irén
alpolgármester

Köszönet támogatásért

A Selyem Úti Óvodáért Alapítvány a Selyem Úti Óvoda és Bölcsőde Szülői Munkaközösségével együtt október 21-én, mint minden évben jótékonysági vacsorát rendezett a Bowling Treff Étteremben. A résztvevők és a támogatók adományaiból az óvodás és bölcsődés gyermekek részére Mikulás csomagot készítünk és karácsonyi ajándékot vásárolunk, valamint színházbérlet vásárlását és kirándulások szervezését tervezzük.

Köszönjük támogatóinknak (vállalkozók és magánszemélyek), valamint a szülőknek, a Szülői munkaközösségnek a támogatását és a sok segítséget.

Támogatóink voltak:

Scylotec Kft., Mesterné Kovács Szilvia, TURUL Cipő Kft., Kovács Lászlóné, Papné Dinnyés Erika, Margó Divat, Porubcsánszki Sándorné, Szarka Csilla, Szabó Istvánné, Hornok Béla, Farkasné Szabó Anikó, Farkas Katalin, Szilágyi Krisztina, Barják Imréné, Fülöpné Gellai Zsuzsa, Solymosi Edit, Varjú Andrea, Czeglédi András, Fekécs Edina, BEST 100, Térségi Gondozási Központ, Földesiné Tímár Mária, Lestyán Linda, Csontosné Udvari Melinda, Andi Divat, Tolnai Katalin, Hanyecz Szilvia, Soczó Mártonné, Tapír-Papír, Rácz Csaba, Top-SHOP Divatáru, Edit Reformház, Rácz Zsolt, Margó Virágüzlet, Dávid Imréné, Rácz Beáta, Faragó Klára, Gyomai Gyógybolt, Kisgazda Áruház, Patai István, Gyomahús Kft., Bowling Treff Étterem, Melódia Üzletház, Gecsei Richárd, Festék Center, Endrődi Patika, Color – Shop, Orovecz Tamás, Kovácsné Kárpáti Nikolett, SIKÉR Kft., Wolfné Kereki Tünde, Papp István, Szerető Anna, DIADEM Gyógyszertár, Lakásfelszerelés Bolt, Fekécs Attila, Kovács Anikó, Anna ABC, FOLT-STOP, Giricz Klára, Papp Enikő, LOURDES HONEY Kft., Fitosné Hornok Mária, Rácz Sándorné, Némethné Tompos Anikó, HIDKNAP Kft., Edina Virágbolt, KREDENC, Fekécs Zoltán, GyomaHolding Kft., Zsoldiné Gonda Zsuzsa, Csalah Anita, Giricz László, Giriczné Farkas Judit, Kalamáris Üzlet, Sztanyik Rita, Somogyi István, Kert-Kivi, Csíkné Fazekas Andrea, LIGET Fürdő, Váradiné Mravik Henrietta, LIVIEL Kft., Hunya Ágnes, Koloh Judit, Békési Burger Bár, Fülöp Imréné, Izsó Noémi, Fülöp Zoltán, Botosné Feuerwerker Ágnes, Farkas Máté, Bene-Búza Katalin, BIRKA CSÁRDA, Tóth Ferenc, Hunya Anett, Rácz Adrienn, Belvárosi Turi, Hoffmann Józsefné, Hoffmann József, Fülöp Imréné Kiskereskedő, Gellainé Tóth Bernadett, Tandi Gyöngyi, MÁGUS-COMP, Pintérné Hanyecz Éva, Beláné Margó, Bencsik Attila, Csőkéné Hornok Ilona, Varga Béla, Kakati Edit, Schóber Ottó, Gácsi Optika, Polgármesteri Hivatal, Kis István, R. Nagy Tibor, Látkóczkiné Erdős Magdolna, Tímár Imre, Lehóczkiné Tímár Irén, Farkas Zoltánné, Neibort Sándor, Rideg Dóra, Zsögön Tamás, Kiss Ede, Fasola Adeola, Körös Kajak, Madizol, Mamuth Kft, László Nóra, Magyari János, Varga Nyomda

Megyei híradó

Megújult az együttműködés

Békés megyei delegáció utazott Észak-Szumátrába T. Erry Nuradi, M.Si. Észak-Szumátra Tartomány kormányzója meghívására. A látogatás elsődleges célja a korábban már előkészített együttműködési megállapodás aláírása volt. A Békés megye és Észak-Szumátra Tartomány között, még 2010-ben kötött testvérmegyei megállapodás 2015-ben lejárt, de mindkét fél célja az volt, hogy folytassák a megkezdett munkát és kiszélesítsék az együttműködést.

A delegáció tagja volt Zalai Mihály, a Békés Megyei Önkormányzat Közgyűlésének elnöke, dr. Horváth Mihály, a Békés Megyei Önkormányzati Hivatal aljegyzője, Pirosné Blénessy Erika, a megyei önkormányzat külkapcsolati és turisztikai koordinátora, Bődi János, a Békés Megyei Kereskedelmi és Iparkamara alelnöke, dr. Jeney Zsigmond, a Nemzeti Agrárkutatási és Innovációs Központ - Halászati Kutatóintézet tudományos tanácsadója és Antal Andrea, a Földművelésügyi Minisztérium Hungarikum Főosztály főosztályvezetője. A küldöttséggel tartott több Békés megyei vállalkozó is: Bődi Jánosné, a Szarvas Coop Zrt. igazgatóság tagja és a Szarvas és Vidéke ÁFÉSZ elnöke, Gál Imre, az AKG Zrt. vezérigazgatója, Kosztán István, a Boschung EJT Kft. ügyvezető-helyettese, Viszló Attila, a Gallicoop Pulykafeldolgozó Zrt. export market managere.

A delegáció mindössze három napig tartózkodott Észak-Szumátrában, ez alatt az idő alatt azonban nagyon sok programon vettek részt. Zalai Mihály, a Békés Megyei Önkormányzat elnöke és T. Erry Nuradi, M.Si., Észak-Szumátra Tartomány kormányzója ünnepélyes keretek között aláírták a korábban egyeztetett és előkészített együttműködési megállapodást, amely tartalmazza, hogy munkacsoportokat hoznak léte a feladatok közös elvégzésére. Az együttműködés az alábbi területekre terjed ki: kultúra és turizmus, kereskedelem és gazdaságfejlesztés, mezőgazdaság és erdészet, oktatás, ifjúság és sport, halászat, környezet, információs technológia. A megállapodás aláírását követően fórumbeszélgetésre került sor, melyet Pach Judit nagykövet nyitott meg. A fórum keretében bemutatkoztak Észak-Szumátra tartományi kormányzóságának szakmai vezetői, és a Békés megyei szakmai és üzleti delegáció.

A delegáció az Észak-Szumátrai Kereskedelmi és Iparkamara ötévente megrendezett közgyűlésének díszvendége volt, ahol a magyar – indonéz kétoldalú gazdasági együttműködés fejlődéséről adott elő Pach Judit, Magyarország indonéziai nagykövete.

A közgyűlés szünetében Ivan Iskandar Batubara elnök meghívására munkaebéd keretében eszmecserét folytattak a kamara tisztségviselőivel, a Békés megyei vállalkozók pedig Észak-szumátrai vállalatok, cégek vezetőivel ismerkedtek meg.

Látogatást tettek Sei Mangke különleges gazdasági övezetbe, ahol azt a komplex programot ismerték meg, amivel az indonéz gazdaság növekedését igyekeznek serkenteni, és ellátogattak Dél-Ázsia legnagyobb, alumíniumot előállító gyárába, a PT. Inalumba.

Közel hétórás autóút után jutottak el a Samosir régióban található Toba-tóhoz, amely egy Balatonnál nagyobb, vulkanikus állóvíz. Tárgyalást folytattak a Turisztikai Hatóság vezetőjével, Basar Simanjuntak úrral és Észak-Szumátra Tartomány környezetvédelmi osztályának igazgatójával, Dr Ir.Hj. Hidayati, M.Si aszszonnyal arról, hogy Békés megyei kutatók, felsőoktatási intézmények hogyan tudnak részt venni a Toba-tó hasznosítását célzó tervek elkészítésében.

Dr. George Iwan Marantika, az Indonéz Magánegyetemek Szövetségének elnökhelyettese meghívására a medani Pancabudi Egyetemen több medani egyetem vezetője és diákjai előtt Antal Andrea, a Hungarikum Főosztály főosztályvezetője és Zalai Mihály, a Békés Megyei Értéktár Bizottság elnöke a magyarországi hungarikum mozgalomról és a Békés Megyei Értéktárról tartottak előadást. Az egyetem rektora, Dr. H. M. Isa Indrawan a szeminárium után úgy nyilatkozott, hogy a magyar értékgyűjtéshez hasonló rendszer átvétele Indonéziában segíthetné a kulturális identitás erősítését és visszaszoríthatná a vallási, etnikai megkülönböztetést

A látogatásnak nagy sajtóvisszhangja volt Indonéziában, több híradásban és újságcikkben számoltak be a delegáció ottani tartózkodásáról.

Sztahovics Zsuzsa

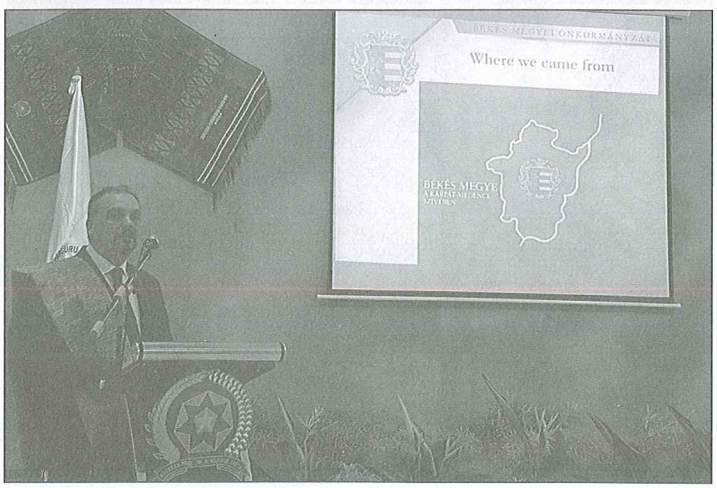

Katolikus oldal

Szentmise és örömkönnyek az iraki Moszulban karácsonykor

Örömkönnyek és karácsonyi énekek töltötték meg a moszuli Szent Pál-katedrálist, ahol három és fél év kihagyást követően, az Iszlám Állam alóli felszabadulás után ismét karácsonyi szertartást ünnepeltek szenteste Louis Raphael Sako iraki káld katolikus pátriárka vezetésével.

A szentmise az iraki himnusszal kezdődött, melyet egy hölgy megrendülten adott elő. A katedrális előtt páncélozott járművekkel védte a bent ünneplőket az iraki rendőrség.

Sako káld katolikus pátriárka vezette a szertartást, melyen az egység jeleként keresztények és muszlimok együtt ünnepeltek december 24-én. „Az üzenetem és kérésem muszlim testvéreimnek, hogy változtassák meg hozzáállásukat; ismerjék meg a kereszténységet jobban. A múltban mi voltunk többségben, ma kisebbségben vagyunk Irakban, de nélkülünk Moszul sosem lesz ugyanaz" – hangsúlyozta beszédében Sako pátriárka. Biztatta a hívőket, hogy „imádkozzanak a béke megszilárdulásáért Moszulban, Irakban és a világon."

A pátriárka a krisztusi szeretet és a béke üzenetére hivatkozva sürgette a lakóhelyüket elhagyni kényszerült keresztényeket, hogy térjenek haza és vegyenek részt az újjáépítésben. „Sokan nem térnek vissza, mert házuk megsemmisült vagy leégett, de az Egyház minden házat segít helyreállítani –mondta a pátriárka, majd hozzátette: – Reménykedünk abban, hogy nagyon sok keresztény visszajön."

Az Iszlám Állam fegyveresei 2014-ben foglalták el és dúlták fel Moszult és a környező településeket, 200 ezer embert, többségükben kereszténeket űztek el. A fegyveresek azzal fenyegették a kereszténeket, hogy vagy áttérnek az iszlám hitre és külön adót fizetnek, vagy pedig megölik őket. Sokan a menekülést választották.

Idén júliusban az iraki miniszterelnök, Haider al-Abadi bejelentette, hogy kilenc hónapos ostrom után sikerült a városból és a területről kiűzni az Iszlám Állam fegyvereseit.

Amikor az Iszlám Állam fegyveresei behatoltak Moszulba, megtiltották a keresztények számára a vallásuk gyakorlását, a Szent Pál-katedrális teljes belső berendezését megsemmisítették, és börtönt alakítottak ki benne – erről a pusztításról a falak most is tanúskodnak.

„Ezzel az ünnepi liturgiával tanúságot tettünk róla, hogy Moszul lakói testvérek, bármilyen valláshoz vagy etnikumhoz is tartoznak, akármilyen szenvedés és kár érte őket" – hangsúlyozta Farqad Malko, az újjáalakuló moszuli káld közösség tagja.

A keresztények a Ninivei-fennsíkon, Telaskov városában is karácsonyt ünnepeltek. A Szent György-templomban gyűltek össze a liturgiára, a gyerekek Mikulás-jelmezben, arámi nyelven – Jézus nyelvén – énekelték a Jingle Bells-t és más karácsonyi énekeket. A Moszultól húsz mérföldre északra található Telaskovban él az egyik legrégebbi keresztény közösség a világon.

Magyar Kurír
(ki)

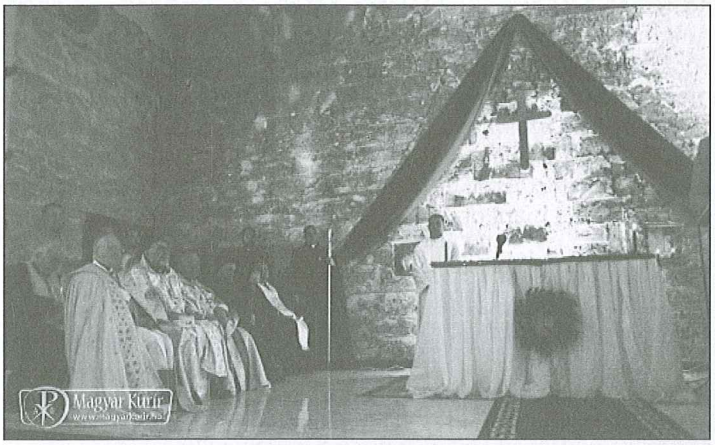

A jó harc, az üldözött keresztények védelmében – konferencia –

November 30-án került megrendezésre Gyomaendrődön A JÓ HARC, AZ ÜLDÖZÖTT KERESZTÉNYEK VÉDELMÉBEN – KONFERENCIA, ahol is egy teljes délelőttön át hallhattunk azon keresztény testvéreink helyzetéről, akik háborús övezetben, vagy egyes terror szervezetek által rettegésben tartott területeken próbálják leélni, koránt sem egyszerű mindennapjaikat. Mi, a Mezőtúri Református Gimnázium katolikus hittanosai egy kisbusszal vettünk részt a rendezvényen. Köszönettel tartozunk az intézmény főigazgatójának, hogy ezt lehetővé tette számunkra, és a Templárius Alapítványnak, hogy meghívtak bennünket.

A konferencián a fővédnöki köszöntőt az üldözött keresztényekért felelős államtitkár mondta. Azbej Tristan leszögezte, hogy a XXI. században is egy élő probléma a keresztényüldözés, melyről nagyon kevés nemzetközi visszhang van. Továbbá ismereteket szereztünk a Hungary Helps (Magyarország Segít) működéséről és tapasztalatairól.

Ezt követően dr. Márfi Gyula, veszprémi érsek, „A migráció magyar szemmel" című előadását hallgathattuk meg. Az érsek atya elmondta, hogy az iszlám valláson belül, a Korán tanítása miatt a kereszténye ket mennyire elítélik pusztán már vallásuk miatt.

A konferencián Győrfi Károly a hiánypótló művét, a Keresztényüldözés a XXI. század elején című könyvet is bemutatta. A könyv helyszínen való megvásárlására és dedikálásra is volt lehetőség.

Fr. D. Fekete Balázs történész előadásában a Templomos Lovagrendről árult el számos roppant érdekes dolgot. „A harcos egyház eszméje" volt előadásának címe.

Végül, de nem utolsó sorban, Siklósi Beatrix főszerkesztő asszony „Övék a mennyek országa" című, a keleti keresztényüldözésről szóló dokumentumfilm rezüméjét láthattuk! A filmből részletet is bemutattak, mely egyszerre volt megrázó, mégis ámulatba ejtő, mert megmutatta azon egyszerű, keresztény emberek életét, akik nem félnek dacolni a Boko Haram, vagy az ISIS terror szervezetekkel vallásuk gyakorlása érdekében. Az ő életük példamutató lehet számunkra, ebben a már igencsak materialista világunkban.

Hiszem, hogy Jézus – Máté evangéliumában olvasható – szavai, miszerint a kereszténységen, az üldöztetés ellenére „a pokol kapui nem vesznek erőt rajta.", a nemzetközi segítséggel egyesülve lehetővé teszik a veszélyeztetett helyeken élő keresztény emberek hitbéli életét.

Olasz Ákos 11. évfolyam
Fotó: www.templarius.hu

ADOMÁNYOZTUNK

A helyi KDNP alapszervezete, 2017. december 15-én a Szent Antal Népházban tartotta szokásos, Adventhez köthető vacsoráját, immár 25. alkalommal.

Az országos KDNP felhívásához csatlakozva, adományokat is gyűjtöttünk nagycsaládosok, illetve olyan személyek részére, akiknek a karácsonyi bevásárlás anyagilag megterhelőbb lenne. Hálás köszönet minden olyan tagnak és pártolónak, aki bármilyen adománnyal hozzájárult ahhoz, hogy örömet szerezzünk ma négy családnak. A csomagok tartós élelmiszert, valamint gyerekjátékokat, gyerekplédet tartalmaztak. Az összegyűjtött ajándék házhoz szállítva kiosztásra került.

Örökségünk

Az 1947-es országgyűlési választások Gyomán és Endrődön - III. rész

A választási eredmények

Az országgyűlési választásokat 1947. augusztus 31- én (vasárnap) tartották meg. A választáson résztvevő pártok közül egyedül a Keresztény Női Tábor nem indult Békés megyében, így az emberek kilenc pártra tudták leadni a szavazataikat. Az eredményeket az Országos Levéltárban található választási jegyzőkönyvekből dolgoztam fel.

Legelőször tekintsük meg, hogy a pártok milyen arányban kapták a szavazatokat Gyoma település tekintetében az 1947-es országgyűlési választáson. A választás napján 7137 fő (96,86% részvételi arány mellett) jelent meg a szavazókörökben voksolni valamely pártra.[1]

1. táblázat: Gyoma 1947-es választási eredményei.[2]

Párt	Szavazatok száma	Szavazatok aránya %-ban kifejezve
Magyar Kommunista Párt (MKP)	1407	19,71
Független Kisgazdapárt (FKgP)	1443	20,20
Szociáldemokrata Párt (SZDP)	883	12,37
Nemzeti Parasztpárt (NPP)	1232	17,26
Demokrata Néppárt (DNP)	28	0,39
Magyar Függetlenségi Párt (MFP)	643	9,15
Magyar Radikális Párt (MRP)	32	0,45
Független Magyar Demokrata Párt (FMDP)	1175	16,46
Polgári Demokrata Párt (PDP)	242	3,39
Érvénytelen	42	0,59
Összesen	**7137**	**100**

A táblázat adataiból látható, hogy a 9 induló párt közül 4 (FKgP, MKP, NPP, FMDP) ért el kimagasló eredményt, ők birtokolják, a szavaztok közel 3/4-ét. Ha figyelembe vesszük a demográfiai és a foglalkozási adatokat, akkor megállapíthatjuk, hogy nem meglepő az FKgP győzelme Gyomán. Az viszont érdekes, hogy csupán a szavazatok 1/5-ét tudta begyűjteni az FKgP, illetve a „2. helyezett" MKP előtt csupán 36 szavazattal gyűjtött többet, ami százalékos arányban 0,5%-ot jelent. A képzeletbeli dobogó harmadik fokát az NPP szerezte meg. Jól látható, hogy az első három helyezett erősen kapcsolódik a parasztsághoz. Az FKGP és mind az NPP képviseli a parasztság érdekeit, míg az MKP az 1945-ös földosztás kapcsán köthető e társadalmi csoporthoz (1945-ben a földművelési miniszter Nagy Imre, aki az MKP tagja volt). Érdekesség, hogy több érvénytelen szavazat (42) született, mint amennyi szavazatot sikerült összegyűjtenie két pártnak (DNP: 28, MRP: 32). Elmondható, hogy a koalíciós pártok (MKP, FKgP, NPP, SZDP) helyi szinten a szavaztok 69,52%-át szerezték meg.[3]

A következőkben az 1947-es választási eredményeket szeretném ismertetni, hogyan oszlottak meg a szavazatok Endrődön. A választási jegyzőkönyv alapján, Endrődön 6047 fő (94,65% részvételi arány) adta le szavazatát 1947. augusztus utolsó napján.

2. táblázat Endrőd 1947-es választási eredményei.[4]

Párt	Szavazatok száma	Szavazatok aránya %-ban kifejezve
Magyar Kommunista Párt (MKP)	2373	39,24
Független Kisgazdapárt (FKgP)	1492	24,67
Szociáldemokrata Párt (SZDP)	397	6,57
Nemzeti Parasztpárt (NPP)	636	10,52
Demokrata Néppárt (DNP)	262	4,33
Magyar Függetlenségi Párt (MFP)	229	3,79
Magyar Radikális Párt (MRP)	17	0,28
Független Magyar Demokrata Párt (FMDP)	546	9,03
Polgári Demokrata Párt (PDP)	48	0,79
Érvénytelen	47	0,78
Összesen	**6047**	**100**

Endrőd településen a szavazatok 63,9%-át gyűjtötte be a két legtöbb szavazatott kapó párt az MKP és az FKgP. Az első és a második helyezett között komoly különbséget láthatunk. A legtöbb szavazatott az MKP kapta (39,24%), míg utána 14,57%-kal lemaradva követi az FKgP. Az MKP győzelme mögött az állhat, hogy a lakosság nagy része a földosztás során került némi földterülethez (a földosztás idején a földművelési miniszter Nagy Imre), illetve Endrődön a népesség nagy része kisbirtokos paraszt, ebből adódóan szegény paraszt. Továbbá elmondható, hogy a településen az évtizedek során kialakult egy baloldali gondolkodású réteg, amelynek „kedvezett" az 1945 utáni politikai helyzet. A harmadik helyezett az NPP lett, melynek oka lehet, hogy a mezőgazdaságból éltek sokan a vizsgált időszakban. Ha megvizsgáljuk, a koalíciós pártok szavazatának arányát Endrődön akkor azt az eredményt kapjuk, hogy a szavazóképes lakosság 80,11%-át tudták megnyerni az 1947-es országgyűlési választások során.[5]

Összegzés

Az 1947-es országgyűlési választás során Gyoma és Endrőd községek tekintetében számos állampolgárt zártak ki a választásból az 1947-es választójogi törvény rendelkezéseinek segítségével. Elmondható, hogy az 1947-es országgyűlési választás alkalmával Gyoma és Endrőd községekben „kékcédulát" adtak ki embereknek, de azok használatára nem találtam bizonyítékot. Továbbá elmondható, hogy többé-kevésbé Gyoma és Endrőd társadalmi viszonyai leképeződnek a választási eredményekben. Gyomán az FKgP kapta a legtöbb szavazatot, ezzel szemben Endrődön MKP elsőségével találkozunk. A választási eredmények bár csalódást keltőek voltak az MKP számára, de ez se vetette vissza őket, hogy folytassák a politikai elképzelésüket, melynek értelmében 1949-re sikerült az ellenzéki erőket ellehetetleníteni és a szovjet hadseregek jelenlétében átvenni a tényleges irányítást az ország felett.

Dávid Benjámin

Forrás

Magyar Nemzeti Levéltár Országos Levéltára: XVIII-6-a Országgyűlés Általános iratai IV. tétel: Képviselőválasztási iratok. (1947) 11. doboz

1 MNL OL: XVIII-6-a Országgyűlés Általános iratai IV. tétel: Képviselőválasztási iratok. (1947) 11. doboz

2 MNL OL: XVIII-6-a Országgyűlés Általános iratai IV. tétel: Képviselőválasztási iratok. (1947) 11. doboz

3 MNL OL: XVIII-6-a Országgyűlés Általános iratai IV. tétel: Képviselőválasztási iratok. (1947) 11. doboz

4 MNL OL: XVIII-6-a Országgyűlés Általános iratai IV. tétel: Képviselőválasztási iratok. (1947) 11. doboz

5 MNL OL: XVIII-6-a Országgyűlés Általános iratai IV. tétel: Képviselőválasztási iratok. (1947) 11. doboz

Historia Domus, Endrőd

1918

I. rész

A hadi és politikai kérdések Oroszországban kedvező megoldást nyertek és Breszt-litovszkban megkezdődtek a béketárgyalások Oroszországgal, utóbb megköttetett a béke Romániával és mindennek dacára az entente annál hevesebben küzd Francia- és Olaszországban, Albániában és Macedóniában és általános békére még mindig nincs kilátás!

Az Országos Központi Sajtóvállalat nagyszabású mozgalmat indított az egész országban keresztény szellemű lap megalapítására. A megindított akció fényes eredményt mutatott fel, amennyiben egynéhány hónap alatt mintegy 10 millió korona értékű részvény jegyeztetett. Mint másutt, úgy Endrődön is a keresztény sajtó terjesztésére népgyűlés tartatott, amelyre Krüger oldalán a Tiszántúl szerkesztője is megjelent. 20 részvényt jegyeztem.

Február hónapban Kovács Sándor újmisés Endrődre káplánnak rendeltetett.

Február 21. Az egyháztanács és iskolaszék megújíttatott, mely 3 évi időtartamra, 1918. március 4-i 687/1918. szám alatt főhatóságilag megerősíttetett. Március 14-én alakuló gyűlés tartatott, amelyen Farkas Imre alelnöknek, Veres Ferenc tanító jegyzőnek és Matuska Mihály gondnoknak választatott és akik egyszersmind a gyűlés színe előtt a hivatali esküt le is tették.

Március 21-én az orgona homlokzati ónsípjait leszedte a requiráló Országh Antal váradi orgonacsináló. A requirált gyönyörű orgonasípok súlya 133 kg volt, melyért a hadi kincstár á: 15 korona = 1.995 korona és fuvardíj fejében 346 koronát fizetett. Az orgonasípok a gyomai vasútállomáshoz lettek elszállítva a budapesti Fémközpont címére.

Április 3. Búzarequirálás katonai asszisztenciával!

Április 8. Meghalt Grócz Béla nagyprépost, püspöki helynök – Endrődnek egykori plébánosa – hosszabb betegség után jobblétre szenderült! Április 10-én tartott exequijáján és temetésén megjelent Endrőd község és a hitközség képviselete.

Április 11. Szalonna és zsír requiráló bizottság kérlelhetetlen szigorral szedte össze a lakosságtól a zsírneműt. Magam 35 kg-ot adtam be, de a missziónak ezzel még vége nem lett, mert 13-án a maradék terményeket is, még a takarmányalmát is lefoglalták. Nagy a nyomorúság és ínség! A jó Isten irgalmazzon nekünk!

Május 3. Kálló káplán Békésszentandrásra helyeztetett át. Július 1-én Kovács Sándor Váradújvárosra és ide Herbály István Csabáról és Betucher Ferenc újmisés rendeltettek.

A hadsereg szükségleteinek biztosítására a marhaállomány egy részét kezdték requirálni, még pedig a gazdák igen érzékeny megkárosításával. A requiráló zsidók kilónként 4,50-5 koronát fizettek, mikor a marhahúsnak az ára kilónként 19 korona! Óriási módon növekedett az uzsora és az árdrágító galíciai zsidók vakmerő szemtelensége!

Kibocsáttatott a VIII. hadi-kölcsön jegyzésére való felhívás. Most is 10 ezer koronát jegyeztem, minél fogva eddigi jegyzésem összesen 80 ezer koronára növekedett.

Június 24. A csehek gyalázatos árulása következtében nagy vereséget szenvedtünk Piave folyónál az olaszoktól. 150 ezer ember veszteség és rengeteg ágyú és hadikészlet jutott az ellenségnek. Édes Istenem ne hagyj el minket!

A község kulturális érdekeinek előmozdítására részvénytársaság alakult, mely négy körébe következő intézményeket foglalt és Isten segítségével a község közjavára életbe léptetni óhajt, úgymint egy motoros gőzmalom, gőzfürdő, vízvezeték és villanyvilágítás. Szó van egy keskeny nyomtávú vasútról is, mely Gyomát Endrőd és Kondoroson át összekötné Csabával. Az érdeklődés igen élénk és tekintve a mostani pénzbőséget, alig lehet kételkedni, hogy e nagyhorderejű eszme végrehajtva ne lenne. Faxit Deus!

Július 2. A közelgő aranymisém emlékére az egyházmegyei főpénztárban alaphiány gyanánt 20 ezer koronát hadi-kölcsön kötvénybe befizettem, azon rendeltetéssel, hogy e tőke gyümölcsöztessék és majdan az Endrőd-szőlőskerti templom felépítésére fordíttassék. Továbbá még 5.000 korona alapítványt, hasonlóan hadi-kölcsön kötvénybe tettem, oly célból, hogy ennek kamatai évenként az endrődi szegény iskolás gyermekek ruházatára – karácsony táján – felhasználandók legyenek! Legyen Isten áldása e két alapítványon, melyet népem iránti szeretetből neveztettem.

Augusztus 3. Érkezett a községbe 97 gyermek Ausztriából nyaralásra. Házamhoz 3 bécsi gyermeket vettem teljes ellátásra, 6 hétre. A többi gyermek a nemeslelkű híveimnél készséggel elhelyezést nyert.

Augusztus 7-én Isten különös kegyelméből megtartottam félévszázados papságom örömünnepét, az aranymisét. 9 órakor teljes pontificalis díszben Te Deumot mondva, ünnepélyes hálaadó szentmisét mutattam be a végtelen fölséges jó Istennek, velem éreztetett számtalan kegyelmekért és áldásokért. A szentmise alatt Herbály István káplánom vezetésével a leányénekkar gyönyörű éneket adott elő a hívek nagy lelki örömére. Evangélium után Dunay Alajos békésszentandrási tb. kanonok és plébános tartott egy szép és igen megindító prédikációt. A szentmise végével híveim ezreit megáldottam. Az ünnepélyes misén a következő paptársak szívesked-tek asszisztálni: Peneky Gergely pracb. És Takácsy Dénes káplán, Liborfer(?): Ambrus Tibor ....-i lelkész, infulista: Rácz Pál sarkadi plébános, parteralista: Csernay Géza gyomai plébános, a ... Rozemberszky Gyula micskei plébános, ...: Gáspár István mezőberényi lelkész és Glacz gyomai káplán, akolytusok: 2 kispap, Mányi és Tímár Máté. Azon kívül jelen voltak: Bedák Mátyás kondorosi plébános és kerületi jegyző, Fehér Lajos körösladányi plébános, Szabó Sándor szeghalmi lelkész, Gyenes György kondorostanyai és Kálló Ferenc káplánok. Déli fél 12-kor vége lévén az istentiszteletnek, következtek a különféle testületek tisztelgései. Először a kerületi testvérek, akik ezen alkalomból 1.000 koronát kézbesítettek nekem, oly célból, hogy ezen alapítvány, mint Zelinka János apátplébános alapítványa az egyházmegyei alapítvány pénztárában kezeltessék és annak kamatai az endrődi római katolikus szegény tanulók javára fordíttassanak. Tisztelgett továbbá a községi előljáróság, a Katolikus Kör, a Fogyasztási Szövetkezet, az Ipartestület, a Vöröskereszt Kórháza 604 ápolás alatt álló sebesült vitézeivel – megindító látvány volt! – a Máriatársulat, Jézus Szent Szíve és a III. rend képviselete. Délben örömlakomához ült a nagyszámú vendég – mintegy 45 fő. Az ebéd, bár szerény hadi keretben, de mégis víg kedélyt szerzett és nem hiányzott a sok szép felköszöntés sem. Ebéd közben érkeztek az üdvözlő táviratok. Gróf Széchenyi Miklós püspök, Gr. Blankenstein Pál, Kárán István, Fröhmer Lajos, Kálló ?, Winkler Ágoston, Riegel Géza, Ruszka Zoltán, Szabó Ferenc, Kiss Ferenc, Kovács Sándor, Tímár Gyula, stb. Számos üdvözlő levél közelről-távolról és volt 43 káplánomtól. Utólag még Dr. Karácsonyi János püspök, Dr. Vucskics Gyula és Dr. Némethy Gyula kanonokoktól.

Ezen jubileum megörökítésére a templomnak egy szép ünnepi fehér selyem ornátust – 1 casulát – 2 dalmatikát és 1 pluvialét 2.010 korona értékben ajándékoztam. (cég: Rétay és Benedek, Budapest) a hívek pedig: 2 ?, 1 szenteltvíztartót, kiöntővel és 1 aspergilt betegek látogatására és temetésekre.

Augusztus 3. Bécsből 97 fiú és leány gyermeket 4 tanító kíséretével helyeztek el nyaralásra és üdülésre Endrődön. A plébánián díjtalanul 6 héten át gondoztatott 1 fiú és 3 leány.

A közölt részletek a Historia Domus 191-193. oldaláról származnak.

ADOMÁNYOZÁSI ÜNNEPSÉG

2017. december 16-án 14 órakor került megrendezésre a XVI. Segítsünk a rászoruló gyermekeken elnevezésű jótékonysági adakozási ünnepség, melynek keretében olyan 25 gyomaendrődi családot ajándékozunk meg, ahol tartósan beteg gyermeket nevelnek..

Az immár hagyományos rendezvényt az „Élet Másokért" Egyesület szervezi.

Ebben az évben a fővédnöki tisztet Prof. Dr. Csókay András idegsebész, agykutató vállalta, aki sajnos személyesen nem tudott jelen lenni, mert 3 nappal előtte érkezett haza egy 17 napos misszióból Bangladesből, de küldött egy nagyon szép üzenetet az ünnepelteknek.

A Megyegyűlés képviseletében Várfi András alelnök úr jelent meg, mivel Zalai Mihály elnök úr egyéb elfoglaltsága miatt nem tudott jelen lenni. A Gyomaendrődi Járási Hivatal vezető helyettese Dr. Smiri Sándor is minden évben részese ennek a bensőséges ünnepnek, és ebben az évben Toldi Balázs, Gyomaendrőd polgármestere is rész tudott venni ünnepségünkön.

Vaszkó Sándorné, az egyesület elnöke köszöntötte a megjelenteket, majd Dr. Dénes Zoltán plébános, esperes, egyetemi tanár a Karácsony lényegét mondta el a kereszténység jegyében.

Túri-Kiss István a gyomai egyházközség plébánosa nagy szeretettel beszélt az élet nehézségeiről, annak viseléséről, örömeiről.

Karácsonyi dalok éneklésével meggyújtottuk a gyermekek gyertyáit, mely a szeretet, a melegség, a fény örök szimbóluma.

Ezek után Bukva Márti helyi kislány egy karácsonyi verssel kedveskedett a jelenlévőknek.

A megajándékozott családok részéről Fülöpné Kiss Erzsébet édesanya egy gyönyörű verssel köszönte meg az adományozók és segítők önzetlenségét.

Az ünnepi pillanat következett: az ajándékok átadása a gyermekek, családok részére.

Lélekemelő pillanatok részesei lehettek azok, akik megjelentek ezen az ünnepségen.

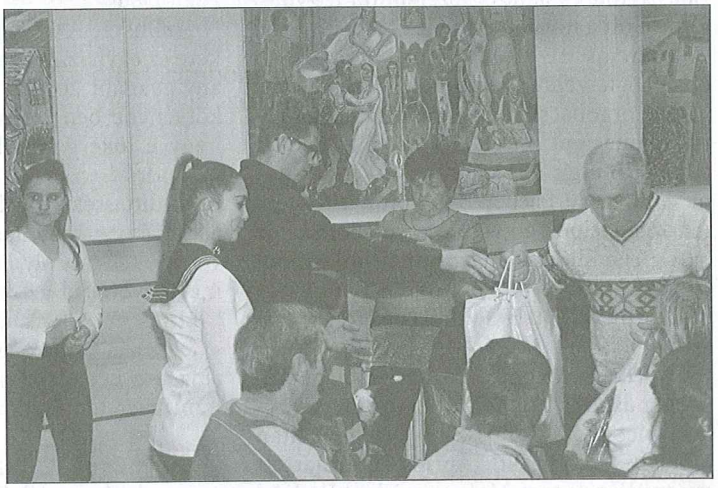

Az idei évben a következő személyek adakoztak:

Balog Péter és családja
Békés megyei Önkormányzat
Binges Etelka
Bukva Csilla
Czinó Erika és családja
Dr. Dobó Katalin
Dr. Giricz Katalin
Dr. Pacsika György és felesége
Dr. Palya József és felesége
Dr. Smiri Sándor és felesége
Dr. Lévai Mihályné
Csemetekert Óvoda óvodásai és családjaik
Endrődi Egyházközség
Farkasinszki Zsuzsanna
Gulyás-Kis Sándor és felesége
Hornok Erika
Hunya Elek
Hunyai Karitász
Iványi Lajosné és családja
Iványi László
Járási Hivatal Munkaügyi Központ
Kónya István és családja - Kónya Zöldséges
Molnárné Beinschróth Ágnes
Papp István
Pataki Bálintné
Pápai Zsuzsanna és családja
Rostélyos Húsbolt
Sikér Kft
Szabó Balázsné és családja
Szt. Gellért Kat. Gimnázium
Szt. Imre Plébánia Endrőd
Uhrin Emese- Papírbolt,
valamint a névtelen adakozók.

Csókay András professzor üzenete az Adományozási ünnepség résztvevőihez

Sok szeretettel köszöntök mindenkit, békés és boldog Adventet! Sajnos, végül ügyeletben is kell lennem így nem tudtam eljönni. Pár gondolatot küldenék, amiből mindig erőt meríthetünk, ha hagyjuk, hogy megszülessen bennünk is az ÚrJézus.

Jézus azt mondja Nikodémusnak „újra kell születned". Ez a meghívás arra, hogy az egyénből személlyé váljunk. Valódi lényem ott rejtőzik lelkem legmélyén, és a végtelenre nyílik.

Az emberi élet, bármilyen hosszú legyen és értékes, csak a legparányibb részét tárja fel önmagából. Egyetlen élet, de évmilliók sem lennének elegek, hogy kifejezzem, ami ott van a szívemben, a fejemben. Döntenem kell, hogy milyen legyek a bennem rejlő milliónyi személyiség gazdag választékából. Be kell érnem, hogy egy legyek. Kétkezi munkás, takarítónő, pap, orvos kereskedő, művész?

A feltámadás a reménységre, érkező válasz. Annak lehetőségét kínálja, hogy végre önmagunk lehessünk. Hogy milyenek vagyunk, számos olyan körülményen múlik, amelyekbe nincs beleszólásunk. Bele vagyunk vetve a létezésbe anélkül, hogy választhattunk volna. Ahhoz, hogy személlyé váljak, meg kell teremtenem és ki kell találnom magam.

Egész életem lassú folyamata annak, hogy megszülessek önmagamnak. A halál pedig megkoronázása, hiszen lehetővé teszi a második születést, amelyet feltámadásnak hívunk.

Testem is tele van korlátokkal. Az olimpiai bajnokoknak, a zeneművészeknek is. Az öregedésben, betegségekben még inkább. Áldás, hogy vannak érzékeink, de még a világutazók is alig érzékelnek, látnak valamit a világból. Pedig képesnek kellene lennem arra, hogy kommunikáljak a világegyetem egészével.

Amikor kimondjuk, hogy „várom a test feltámadását" olyan feltámadt testet várunk, ami már megtörtént, aminek nincsenek korlátai, ahogy Jézusénak sincs. Enni tud, megmutatja sebeit, mint a személyi igazolványát, megölelik a tanítványok, ugyanakkor csukott ajtón jön be és egy pillanat alatt Galileában van. Ez a megtörtént valóság fog a feltámadásban beteljesedni velünk is. A feltámadott Jézus képes megélni újra a múltat a legszebb közös élményeket a tanítványokkal. Ugyanez fog történni velünk is. Egyetlen dolog kell: képesek legyünk bűnbánó jobb latorként élni és meghalni.

„A feltámadottság állapota nem lenne a teljesség állapota, ha nem volna képes megismételni a létünk legszebb pillanatait is. A mennyországban megismétlődnek életünk legszebb pillanatai." (H. Boulad) A feltámadottság állapotában természetes és spontán módon teszi meg a testünk annak végtelenszeresét, amihez ma a tudomány és technika adta lehetőségek korlátozottan hozzásegítenek. Az ima, a böjt eredménye az életöröm, mosoly harmonikus kapcsolat a világgal, a többi emberrel, önmagunkkal, az Istennel. Ez a lelki fiatalság állapota, ami előképét adja annak, amit a feltámadottság állapotában fogunk megélni.

Hézag, szakadék van a jelenlegi és jövőben testünk között. És ez csak mélyül öregedéssel, betegségekkel. A hanyatlást sokan úgy élik meg, mint támadást az élethez való jog ellen. A feltámadt testünk egyszerre fog hasonlítani a megszokottra, és különbözni tőle, úgy mint Krisztusé, akit először alig ismernek fel a tanítványok.

A kereszténység nemcsak a lélek, de a test vallása is. A feltámadásban azoknak a sokszorosát is megéljük, amit nem tudtunk megélni korlátaink miatt. Aki tehetségtelen volt a zenéhez Mozart lehet, aki a focihoz az Pelé, aki a tudományhoz az Einstein. De ez csak a mellékes, ahhoz az örömhöz képest, amit Isten színről színre látása eredményez. Ezért ne búslakodjunk előrement szeretteink nehézségeink, testi fogyatékosságaink miatt. Ne irigyeljük elment szeretteinket Jézustól! Adventben különösen várjuk az Úrjövetet a lelkünkben imával, közösségi együttléttel, amely lehetővé teszi, hogy már itt a földön, ha pillanatokra is, de megéljük a bennünket váró teljességet.

Csókay A.

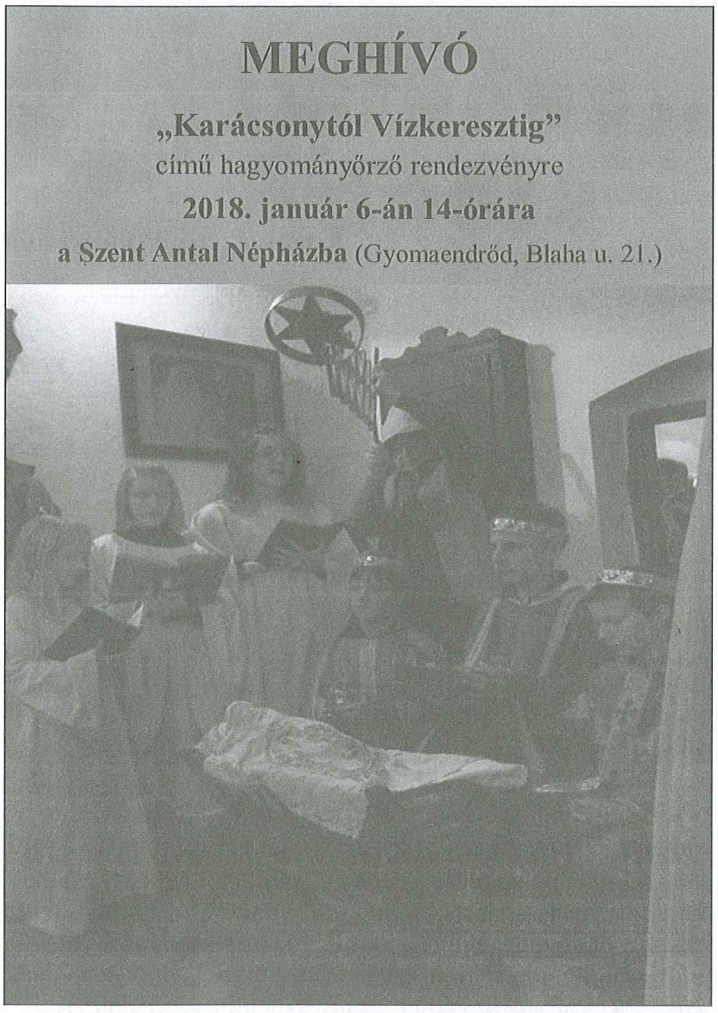

Irodalmi oldal

Rovatvezető: Polányi Éva

Fotó: Szabó Ferenc

„Mert én, az Úr, a te Istened, erősen fogom jobb kezedet, és ezt mondom neked: Ne félj, én megsegítlek!" (Ézs 41, 13)

ADJON ISTEN MINDEN JÓT.../

Adjon Isten minden jót
Ez új esztendőben:
Jobb időt, mint tavaly volt,
Ez új esztendőben;
Jó tavaszt, őszt, telet, nyárt,
Jó termést és jó vásárt
Ez új esztendőben!

Adjon Isten minden jót
Ez új esztendőben:
Zsíros esőt, kövér hót,
Ez új esztendőben;
Bő aratást, szüretet,
Egészséget, jó kedvet
Ez új esztendőben!

Adjon Isten minden jót
Ez új esztendőben:
Drága jó bort, olcsó sót
Ez új esztendőben;
Jó kenyeret, szalonnát
Tizenkét hónapon át
Ez új esztendőben!
Adjon Isten minden jót
Ez új esztendőben:
Vegye el mind a nem jót,
Ez új esztendőben;
Mitől félünk, mentsen meg,
Amit várunk, legyen meg
Ez új esztendőben!

FARKAS ÁRPÁD: ÚJÉVKÖSZÖNTŐ

Szép vagy, mint a fehér fenyő,
hótól tiszta, fátyolos,
szép menyasszony, újesztendő,
békét, békességet hozz.

Ne légy te arannyal zengő,
ezüst fénytől mámoros,
búvópatak, újesztendő,
békét, békességet hozz.

Bolyhos, szelíd bárányfelhő,
mint a búza, mint a rozs,
kenyerünkhöz, újesztendő,
békét, békességet hozz.

Jöjjön hozzánk el az erdő,
mikor hideg záporoz,
pásztortüzes újesztendő,
békét, békességet hozz.

Krumpliföldünk áldja eső,
fű se legyen árva, rossz,
a házunkba, újesztendő,
békét, békességet hozz.

Tisztaság légy és levegő,
áldott hó álmainkhoz,
légy a hazánk, újesztendő,
s békét, békességet hozz!

[ÚJ ESZTENDŐ BEKÖSZÖN...]

1. Új esztendő beköszön
régi könyvben új lap
új topán a küszöbön
ég küszöbén új nap.
Ej haj dús az év
minden jót ígér,
minden napja cél és
minden éje kéj.

2. Vízkereszt: a világ vár
csillag ég az égen
Gáspár, Menyhért, Boldizsár
jönnek a tevéken.
Ej haj szép az év,
minden napja szép,
minden éj egy álom
minden nap egy kép.

3. Gyümölcsoltó: boldogan
angyal kél a szélben,
a Megváltó megfogan
tiszta szűz méhében.
Ej haj mély az év,
minden napja mély,
születés a nappal,
foganás az éj.

4. Kelj vasárnap Palmárum
bujj elő, zöld zsenge:
Krisztus urunk szamáron
megy Jeruzsálembe.
Ej haj nyől az év
bársony barkaként:
barka síma, bársony
macska talpaként.

5. Nagypénteken délután
szél nyög a kereszten,
fenn a bús Kálvárián
meghal a bús Isten.
Ej haj bús az év,
minden napja bús,
nappala borús és
éje háborús.

6. Husvét reggel felragyog
alleluja szólal,
sírból Krisztus kilobog
piros lobogóval.
Ej haj, halál ellen
balzsamír az év,
mert a nap feltámadás
és az éj csak rév.

7. Piros Pünkösd mosolyával
piros rózsa éled:
tüzes nyelvek záporával
harmatoz a lélek.
Ej haj, lélekév!
meghal, mégis él:
az eleven napnak
szelleme az éj.

8. Péter és Pál: Damaskus,
fény kel az útporbul:
Paulussá Saulus
lováról lefordúl.
Ej haj csodaév
fordul és cserél,
minden éjből nap lesz,
minden napból éj.

9. Szent István a vánkoson
nyújtja koronáját,
Magyarország köszönti
régi patrónáját.
Ej haj örök év
örök reménység,
ahol a föld nem segít,
megsegít az ég.

10. Névnap: Mária neve
zengi át a tengert,
kit az Isten eleve
anyja gyanánt szentelt.
Ej haj gyöngy a nap.
Gyöngyfüzér az év:
minden nap egy névnap,
minden gyöngy egy név.

11. Mindenszentek: hideg ősz,
bolyg a szellem fázva,
fázó népség temetőz
sírokon gyertyázva.
Jaj az év temető,
mindennap egy holt,
minden napra minden éj
ráírja, hogy: Volt.

12. Fenyőillat: Karácsony
Betlehem és jászol:
fügén élsz és kalácson,
de a szíved gyászol.
Szép az év, szép a nap,
de a szíved oly bús:
Volt egy gazdag kisgyerek,
aki most vén koldús.

13. Tizenkettő: tik, tak, tik...
Évet év most veszt el:
Versbe tizenharmadik
az öreg Szilveszter.
Klepetusán - ő az év -
minden gomb egy nap:
gimbeli-gombolja
s megint belekap.

1911

KÁNYÁDI SÁNDOR: BALLAG MÁR

Ballag már az esztendő,
vissza-visszanézve,
nyomában az öccse jő,
vígan fütyörészve.

Beéri az öreget
s válláról a terhet
legényesen leveszi,
pedig még csak gyermek.

Lépegetnek szótlanul
s mikor éjfél eljő,
férfiasan kezet fog
Múlttal a Jövendő.

Egészségről-betegségről

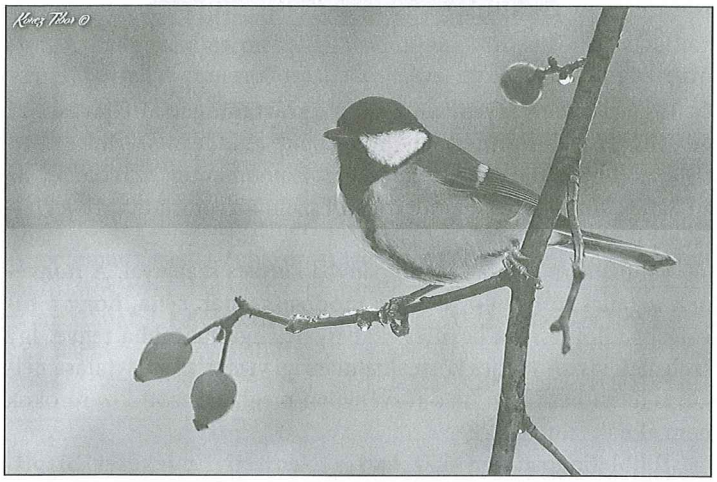

Csipkerózsa

Kedves Olvasók! A téli és kora tavaszi hónapokban írt cikkeimmel segítséget szeretnék nyújtani a nátha, megfázás megelőzésében vagy a már kialakult betegség kezelésében.

Csipkerózsa (Rosa Canina)

A csipkerózsa a rózsafélék családjába tartozó, Perzsiából származó tüskés cserje; megtalálható domboldalakon, hegyvidékek lejtőin, erdőszéleken, utak mentén. Évezredek óta ismert gyógynövény, az ókorban a skorbut ellenszerének tartották, a rómaiak a cserje gyökeréből készült főzetnek veszettséget gyógyító hatást tulajdonítottak. Népies nevei: vadrózsa, ebrózsa, gyepűrózsa; termését egyes vidékeken hecsedlinek hívják. A növény sötétpiros áltermése a csipkebogyó, mely az egyik leghatékonyabb gyógynövényünk.

Leggyakrabban az egészben szárított áltermés vagy a magvaitól megfosztott csipkehús kerül felhasználásra. A csipkehús tartalmazza a legtöbb természetes C-vitamint a vad-és kerti növényeink közül. A csipkebogyóban tízszer több C-vitamin van, mint egy citromban, négy evőkanál csipkehús kb. 300 mg C-vitamint tartalmaz. A-, B1-, B2-, K-, E-és P-vitamin tartalma is megemlítendő. Ásványi anyagai közül lényegesebbek: a magnézium, a vas és a kalcium. A cukor-, az aminosav-, a pektin-, az alma-és citromsav tartalom, az illóolajok, a karotinoidok és a flavonoidok is részt vesznek a gyógyhatás kialakításában.

A csipkehúsból készült tea több hatóanyagot tartalmaz, mint a csipkebogyóból készült oldat. Őszi-téli hónapokban rendszeres fogyasztása javasolt nátha, influenza megelőzésére immunerősítő hatása miatt. Enyhe vizelethajtó, így használata kedvező vesekő és-homok kialakulásakor. Kötő-és porcszövet erősítő hatású, elősegíti a csontképzést, erősíti a fogakat és az ízületi porcot, ajánlott fogyasztása csontritkulásban is. Mozgásszervi vonatkozásban megemlítendő, hogy hatékonyan csökkenti az ízületi gyulladást. Erősíti a hajszálerek falát, a szív-és érrendszert védi, keringésjavító és vérnyomáscsökkentő hatású. Idegnyugtató, gyomornedv elválasztást fokozó és vérnyomás csökkentő tulajdonsága magas magnézium tartalmának köszönhető. Cukorbetegségben is előnyös fogyasztása, mert szabályozza a vércukor-szintet. Vese-és hólyagbántalmak, hólyag-, bél-és hörghurut kezelésére is alkalmazható. A csipkehús hatóanyagainak emésztést serkentő hatása van és elősegíti a zsírok lebontását, így diétában is alkalmazható. A csipketeának a daganatellenes és a gyulladáscsökkentő tulajdonsága antioxidáns és flavonoid tartalmának tulajdonítható.

Idősebb korban a hólyag és a vesék rendszertelen működése és epekövesség esetén ajánlott a csipkebogyóbor fogyasztása, mely enyhe gyulladáscsökkentő, vizelethajtó, vese-és epekőoldó hatású. A bor kimagozatlan, friss gyümölcsből készül és magas az E-vitamin tartalma.

A virágsziromból készült főzet enyhe hashajtó, a levélből készült főzet hasfogó hatású. A csipkehúsból lekvár, szörp is készülhet a fent említetteken kívül.

A csipkebogyó-olaj kozmetikai célokra használható, mert csökkenti a bőr szárazságát és magas antioxidáns tartalma révén sejtöregedést gátló, bőrfeszesítő hatása van.

A csipketea készülhet forrázással és hideg áztatással. A forrázással készült tea elkészítési módja: 1 teáskanál csipkehúst 3-4 percig főzünk, ha kihűlt leszűrjük. Húgyhajtásra reggel 1 csészével, cukorbetegségben délben, este étkezés előtt 1-1 csészével, diétánál, zsíros ételek fogyasztása előtt 1 csészével iszunk az oldatból.

A hideg áztatással készült tea elkészítése: 2-3 gramm csipkehúst beáztatunk 8 órára 2,5 dl hideg vízbe. Hidegen vagy felmelegítve fogyasztjuk, mézzel ízesíthetjük. Ne melegítsük az oldatot 50 Celsius fok fölé, mert C-vitamin tartalma ekkor elbomlik. A hideg áztatással készült teát nátha, influenza megelőzése, kezelése céljából naponta 2-3 csészével, rendszeresen fogyasztjuk.

A csipkebogyóbor elkészítése: 1 liter csipkebogyó két végét levágjuk, összezúzzuk és 50 dkg cukorral elkeverjük. 3 dl bort öntünk rá, 8-10 napig állni hagyjuk, majd leszűrjük az oldatot. Naponta legfeljebb fél decilitert ihatunk belőle, fogyasztása az előírt mennyiségben nem jár mellékhatások kialakulásával.

A csipketea fogyasztása terhesség, szoptatás idején nem ajánlott, 1 éves kor fölött hígítva adható.

A csipkebogyó gyűjtési ideje szeptembertől novemberig tart, a dér csípte termés szárításra nem alkalmas. Forgalmas utak, vasútvonalak mellett növő cserjékről kerüljük a termés begyűjtését.

Forrás: Szabó György – Lopes-Szabó Zsuzsa: A bükki füvesember gyógynövényei

Internetes forrás: www.hazipatika.com › Gyógynövénytár

TAMR PAPÍR

5500 Gyomaendrőd, Kossuth u. 31

Nyitva: Hétfő-Péntek: 7-17 Szombat: 8-12

Telefon: +36 (30) 2780-405

Az Országgyűlés 2017. december 12-én meghozott egyes döntései

Dankó Béla országgyűlési képviselő sajtóközleménye

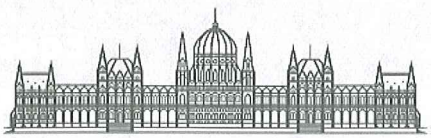

Számos kérdésben döntött az Országgyűlés a december 12-ei ülésnapon. **Az Országgyűlés Hivatalának köztisztviselőire vonatkozó életpályamodellt vezetnek be a parlament döntése alapján.** A törvénymódosítás szerint az országgyűlési köztisztviselők a betöltött munkakörükhöz szükséges iskolai végzettség és a közszolgálati jogviszonyban töltött idő alapján kerülnek az adott besorolási fokozatba.

Kiterjesztette az Országgyűlés az életkezdési támogatást és a Start-számla nyitásának lehetőségét a külföldön élő magyar gyermekekre is. A törvény hatálya kibővült a 2017. június 30. után született, nem Magyarország területén élő, magyar anyakönyvvel rendelkező, magyar állampolgárságú gyermekekre, valamint a kettős állampolgárságot el nem ismerő országokban - Szlovákiában és Ukrajnában - élő, magyar igazolvánnyal rendelkező gyermekekre.

Az Országgyűlés több jogszabályt is megváltoztatott a büntetőeljárásról szóló törvény 2018 júliusában történő hatálybalépésével összefüggésben a kormány kezdeményezésére. A módosítások egyike lehetővé teszi, hogy az egyszerű beismeréshez képest is értékelni lehessen a terhelt személyek szerepét, ha más jelentős bűncselekmények feltárásához, bizonyításához is aktívan hozzájárulnak.

A Magyar Nemzeti Bankról (MNB) szóló törvénybe foglalták a jegybank pénzügyi hatósági felügyeleti hatásköreinek egy részét a jövő év elejétől hatályba lépő általános közigazgatási rendtartáshoz igazodva. **A döntéssel a jegybankra az általánostól eltérő szabályok vonatkoznak majd például abban a kérdésben, hogy milyen esetekben utasíthat vissza kérelmeket**, továbbá kimondták, hogy az MNB felhívására az ügyfél köteles közölni a döntésekhez szükséges védett adatokat is.

Szintén elfogadásra került, hogy január elsejétől lakásvásárlás esetén a kedvezményes illetékalap megállapításakor, illetve az illetékmentesség alkalmazásánál figyelembe lehet venni annak a lakásnak a forgalmi értékét is, amelyet a vásárlást megelőző 3 éven belül adtak el. A korábbi szabályozás egy évet tartalmazott.

A szakgimnáziumi képzés rugalmasságának növelését és a szakmai képzési tartalom egy részének választhatóvá tételét célozza a nemzeti köznevelési és szakképzési törvényt módosító döntés. **A módosítással az érettségi vizsga keretében megszerezhető úgynevezett mellék-szakképesítéseket leválasztják, elkülönítik az érettségi vizsgától, és tanulásuk választhatóvá válik.**

A világörökségi helyszíneken lévő ingatlanokra vonatkozó elővásárlási joggal ruházta fel az államot a parlament. Lakásokat és termőföldeket nem érint.

Újabb közigazgatási eljárások válnak egyszerűbbé, gyorsabbá és olcsóbbá. Díjmentesek lesznek a **családi otthonteremtési kedvezmény** (csok) beadásához szükséges eljárások, a csokot kihasználók pedig illetékmentességet is kapnak, amennyiben a vásárolt ingatlan ára - a csok összegével csökkentve - nem éri el a 30 millió forintot.

Május 6-át a Magyar sport napjává, február 22-ét a Magyar parasport napjává, szeptember utolsó péntekét pedig a Magyar diáksport napjává nyilvánítja az Országgyűlés.

A hulladék-törvény rendelkezéseinek egy része **a számlázással, díjbeszedéssel, díjhátralék-kezeléssel kapcsolatos szabályokat módosította, illetve új fogalomként jeleníti meg a közszolgáltatói alvállalkozó fogalmát.**

A parlament egy olyan önálló agrártámogatási eljárásrend felállításáról döntött, amely a kormány szándéka szerint garantálja az agrártámogatási rendszer zökkenőmentes működését az általános közigazgatási rendtartásról szóló törvény január 1-jei hatályba lépése után.

Változnak a hivatásos állományba kerülés szabályai. **A honvédek jogállásáról szóló törvény módosításának célja, hogy a hivatásos állományba kerülés szabályait rugalmasabbá tegye.** Így szolgálati viszony teljes körű alkalmassági vizsgálat lefolytatása nélkül is létesíthető lesz, ha a törvényben meghatározott kizáró okok nem állnak fenn.

Többletjogosítványokat kap a Nemzeti Emlékezet Bizottságának elnöke. A jövőben az elnök határozhatja meg a testület munkacsoportjainak összetételét, az általuk ellátandó feladatokat, az éves kutatási munkatervet, a bizottság ügyrendjét, a hivatal alapító okiratát, a szervezeti és működési szabályzatát.

Az Országgyűlés döntése értelmében **létrejön a Nemzeti Turisztikai Adatszolgáltató Központ, egy felhőalapú szolgáltatást biztosító informatikai rendszer, amelyen keresztül a szálláshely-szolgáltatók eljuttathatják összes statisztikai adatukat az érintett szerveknek.**

KEVESET KERES?
DOLGOZIK, DE A REZSIRE SEM ELÉG A FIZETÉSE?
NE DOLGOZZON ÉHBÉRÉRT!
delego
JÖJJÖN HOZZÁNK DOLGOZNI
GÖDÖLLŐRE!
NÁLUNK NEM SZÁMÍT, HA NINCS VÉGZETTSÉGE!
KOLLÉGÁINK HAVI ÁTLAG FIZETÉSE:
Br. 260.000-320.000 Ft/Hó
+ 8% VÁLLALATI PRÉMIUM
HA MOST LÉP BE: +40.000 FT BELÉPÉSI BÓNUSSZAL JUTALMAZZUK!
SZÁLLÁST INGYENESEN BIZTOSÍTUNK!
REZSIT IS FIZETJÜK!
HÖLGYEK, URAK, ÉS PÁLYAKEZDŐK JELENTKEZÉSÉT IS VÁRJUK!
A pozíció:
BETANÍTOTT ÖSSZESZERELŐ
2 műszak - 8 órás munkarend
06 30/523-6115
JELENTKEZES@DELEGO.HU
WWW.DELEGO.HU

Több forrást az édesvízi haltenyésztésre!

Erdős Norbert sajtóközleménye

„A haltenyésztés méltatlanul alulfinanszírozott a halászathoz képest, a jelen programozási időszakra szóló 6400 millió euró mindössze ötöde kerül az akvakultúra ágazathoz" - jelentette ki Erdős Norbert fideszes EP-képviselő az EP Halászati Bizottságának mai ülésén, Brüsszelben. A békéscsabai politikus hozzátette: az uniós halászati politika lemaradásával ellentétben, az EU-ban egyre több vállalkozó ismeri fel a haltenyésztésen alapuló multifunkcionális gazdaságok erősségét, melyek a haltermelés mellett változatos szolgáltatásokat, pl. turizmus, étkeztetés, táj-bemutatás is nyújtanak. „Kifejezetten örülök, hogy a Parlament végre készít egy jelentést az akvakultúra ágazat jövőjéről" - emelte ki a szakbizottság tagja.

Erdős Norbert emlékeztetett: az Európai Unióban az akvakultúra jelenleg másodlagos szerepet tölt be a halászat mellett. „Egyértelmű azonban, hogy a fenntartható módon végzett tengeri halászat nem képes kiszolgálni az emberiség növekvő igényét a halászati termékek iránt, így minőségi váltással az Európai Uniónak az akvakultúra-fejlesztés irányába kell elmozdulni. Ezáltal nő az ágazat versenyképessége és csökken Európa importfüggősége a halászati termékek tekintetében" - emelte ki a néppárti politikus.

„Az EU kevesebb, mint 2%-át adja a világon akvakultúrában megtermelt halnak, ám a minőség tekintetében élen jár. Erre a minőségre alapozva kell a munkát folytatni, így segítve az ágazat növekedését" - jelentette ki Erdős Norbert. A legfrissebb tanulmányok szerint a haltenyésztésen alapuló multifunkcionális gazdaságokban a termelésből származó bevételnek akár a tízszerese is lehet a kapcsolódó szolgáltatásokból származó haszon. Ez a tendencia nem csak az élelmezésbiztonság javítását jelenti, hanem hozzájárul a munkahelyek számának növekedéséhez is. „Szeretném, ha a 2020 utáni új uniós halászati politikában az akvakultúrára szánt uniós forrás jelentősen, legalább a jelenlegi másfélszeresére növekedne" - emelte ki a békéscsabai politikus.

„Az édesvízi ágazatra szánt uniós forrást ezért meg kell duplázni" - jelentette ki Erdős Norbert, és külön felhívta a figyelmet az édesvízi haltenyésztés jelentőségére. Ez az ágazat ugyanis az EU teljes akvakultúra termelésének közel 20%-át adja, továbbá az Unió tagállamai közül tízben az édesvízi termelés a meghatározó, és nagyon fontos szerepet tölt be a munkahelyteremtésben.

„Szeretném kiemelni, hogy számos tagállami, így a magyarországi halastavak jelentős része Natura 2000 területen fekszik. Így van ez ahonnan származok, Békés megyében is" - mondta el Erdős. A képviselő szerint ezek a halgazdaságok semmilyen veszélyt sem jelentenek e területek természeti értékeire. Sőt, sok esetben éppen a zárt rendszerű halastavainknak köszönhetőek az általuk létrehozott, illetve megőrzött egyedi vizes élőhelyi társulások. „Következésképpen, az édesvízi akvakultúrát meg kell szabadítani az indokolatlanul szigorú és felesleges fenntarthatósági előírásoktól, amelyek csak a tengeri halászat és akvakultúra esetében indokoltak" - jelentette ki a fideszes politikus.

Végül Erdős Norbert emlékeztetett, hogy a politikai tárgyalások a jövő évben kezdődnek meg mind az uniós közös agrárpolitika, mind az új halászati politika tekintetében. „A jövő évben - sok más feladat mellett - ringbe szállok ezért is, hogy a magyar gazdák és a magyar haltenyésztők a lehető legnagyobb uniós forráshoz jussanak a 2020 utáni időszakra. Ezúton is szeretnék sikerekben gazdag új évet kívánni minden Békés megyei honfitársam számára" - jelentette ki a békéscsabai képviselő.

SPORT

Telelőre vonultak a csapatok

Az év utolsó hónapjának első hétvégéjén, december 2-án lejátszották az őszi szezon befejező fordulójának mérkőzéseit a labdarúgók. A tizenkét résztvevős lebonyolítás miatt már hat fordulót a tavaszi szezonból is lejátszottak a csapatok. Tavasszal a rövid alapszakasz befejezése után a rájátszással folytatódik a bajnokság. A Gyomaendrődi FC egy jó átlagos teljesítménnyel magabiztosan a felsőházban telel.

A lejátszott mérkőzések eredményei:

2017. 11. 18. Gyomaendrődi FC - Dobozi SE 0 : 1
G.: -----

Felsőházi rangadó, a második helyezett Doboz látogatott a negyedik helyezett Gyomaendrőd otthonába. A vendégek megnyomták a mérkőzés elejét, az első negyedórában több ziccert is kialakítottak, amiből egyet értékesítettek is. Ezt követően kiegyenlítetté vált a mérkőzés némi vendég mezőnyfölénnyel. A második félidőben sem változott a mérkőzés menete, a hazaiak próbálkoztak, de igazi gólveszélyt nem tudtak jelenteni az ellenfél kapuja előtt. A vendégek kontrái veszélyesek voltak, de az utolsó passzok már nem sikerültek, így ők sem tudtak újabb gólt szerezni. A hazaiak fiatal kapusa tartotta szinte végig meccsben a csapatot, ziccereket védett, tizenegyest hárított, a támadósor viszont megint nem tudott eredményes lenni, így törvényszerű volt a vereség.

2017. 11. 25. Bucsa SE - Gyomaendrődi FC 2 : 1
G.: Tóth B.

A sárrétiek átlagon felüli hazai szereplést produkáltak eddig, hiszen csak a csoport első két helyezettje járt teljes sikerrel a bucsai katlanba. Ennek megfelelően a hazaiak támadásaival indult a mérkőzés, de a vendégek jól tartották magukat. A félidő utolsó tíz percét ismét megnyomták a bucsaiak és két gólt szerezve magabiztos előnyre tettek szert. A második félidő első perceiben a vendégek is gólt szereztek, ezzel ismét nyílt lett a mérkőzés. Ezt követően azonban már csak helyzetek adódtak mindkét oldalon, de újabb gól nem született. A lelkes hazaiak tovább gyarapították a győzelmeik számát, a vendégek pedig már sorozatban harmadszorra hagyták el vesztesen a pályát.

2017. 12. 02. Gyomaendrődi FC - Csabacsűdi GYLSE 2 : 0
G.: Bányi R., Toldi B.

A hazaiak egy három hetes vereség sorozatnak szerettek volna véget vetni az ősz utolsó bajnoki mérkőzésén. Azonban nem így indult a mérkőzés, hiszen a vendégek az első tizenöt percben akár a mérkőzést is eldönthették volna, de szerencsére a kapu előtt a végjátékban nagyon pontatlanok voltak. A huszadik perc körül mint egy varázsütésre megváltozott a hazaiak játéka és beszálltak ők is a mérkőzésbe. A félidő közepén kihasználva a vendégek pontatlanságát egy kontra támadást sikeresen végig vittek és góllal fejezték be. A félidő végére feszültté vált a mérkőzés, sok adok-kapok belemenés is kialakult aminek a végén a vendégek egyik meghatározó játékosa a kiállítás sorsára is jutott. A második félidő első negyedórájának a végén a hazaiak ismét kihasználták a vendégvédők hibáját és újabb gólt szereztek. Ezt követően a fellazult csabacsűdi védelem mellett sorra jöttek a hazai ziccerek, de újabb gól már nem született. A hazaiak győzelemmel fejezték be az őszi szezont, és a felsőházban várják a tavaszi folytatást.

Fülöp Zoltán

Ízes Ízek

Január

Tojáspörkölt

Ha már unjuk a sok húst az ünnepek után, jól esik egy hús nélküli, mégis ízletes étel. Tojásokat főzünk keményre, majd negyedébe vágjuk. Olajon apróra vágott vöröshagymát aranysárgára pirítunk, majd meghintjük pirospaprikával, és adunk hozzá valamennyi paradicsompürét, vizet és sót. (Tehetünk bele kevés őrölt köményt is.). Ebbe az összefőzött pörköltalapba tesszük a tojásdarabokat és egyszerű körettel (rízs, burgonyapüré vagy bármi más) tálaljuk.

Seidl Ambrus

FENYŐ FŰRÉSZÁRU

deszkák, OSB lapok, lécek, kerítéslécek, pallók, szegőlécek, gerendák, lambéria

TŰZIFA
bükk, tölgy, akác, akácfaoszlop

KAPUFA BT. Gyomaendrőd, II. ker. 467.
06/70 513-95-14
A kondorosi úton, a vásártér után

METAL STOP KERÉKPÁRÜZLET ÉS ÉPÜLETGÉPÉSZET
Kerékpár forgalmazó márkabolt és szervíz

- Tornádó elektromos kerékpárok,
- gázkészülékek, kazánok, radiátorok,
- csövek, szerelvények.
- hűtőszekrények, fagyasztóládák, mosógépek,
- Led TV-k, porszívók
- háztartási kisgépek, szórakoztató elektronika,
- szegek, csavarok, zárak, lakatok,
- fürdőkádak, mosdók, csaptelepek, mosogatók
- **ZÁRTSZELVÉNYEK, TÉRHÁLÓK, ESŐCSATORNÁK és FÜSTCSÜVEK kedvező áron!**
- **kerékpárok JAVÍTÁSA - SZERELÉSE!**

GYOMAENDRŐD, Bajcsy-Zsilinszky u. 44. Tel.: (66) 386-909
Hitellehetőség! Minden kerékpárhoz értékes ajándékot adunk!

Házhoz jön a fodrász!

Szeretettel várom minden kedves régi és új vendégemet teljes körű női-, férfi és gyermek-fodrászatomban.

Igény szerint házhoz is megyek! Hétvégeken is!

Látkóczkiné Erdős Magdolna
GYOMAENDRŐD, SZENT ISTVÁN. U. 61.
Telefon: 06/70/312-5037

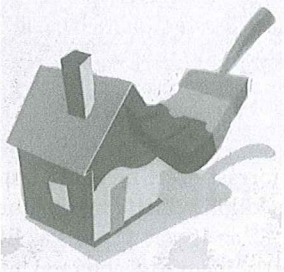

Minden felületen otthon vagyunk!

Vállaljuk lakásának teljes körű felújítását, elképzelései szerint!

Munkáink garanciálisak, kivitelezésének a legfőbb szempontja a lehető legjobb minőség elérése a legmegfizethetőbb áron!

A felmérésünk, ami az írásos árajánlatot is tartalmazza, teljesen ingyenes.

PROFILJAINK:

- festés, mázolás, tapétázás
- homlokzatszigetelés, hőszigetelő rendszerek
- gipszkarton falak, álmennyezetek, előtétfalak, boltívek
- rejtett világítások, gipszkarton díszítések, dobozolások
- laminált parketta lerakása, parkettacsiszolás
- fürdők, konyhák burkolása, kőműves munkák
- tetőterek beépítése, szigetelése
- nyílászárók, ajtók, ablakok cseréje
- bontás, sitt elszállítás
- vizes falak szigetelése
- házak külső homlokzatának szigetelése, színezése
- hidegburkolás (csempe, járólap, márvány, gránit lerakása, ill. tégla lerakása)
- melegburkolás (PVC, linóleum, szalagparketta, laminált parketta,
- padlószőnyeg, dekorpanel rakása és fektetése)
- állványozás, állványok bérbeadása (gurulós, homlokzati)

LÁTKÓCZKI LÁSZLÓ • Telefon: 06/70/381-4227

MINDEN AMI FOTÓ

- esküvőfotózás
- rendezvényfotózás
- portré fotók
- baba-mama fotózás
- tabló készítés
- fotóelőhívás
- nagyméretű plakátok készítése
- promóciós és saját képes ajándéktárgyak
- vászonfotók
- reprodukciós felvételek készítése.

Cím:
5500 Gyomaendrőd, Bajcsy-Zsilinszky út 45.
Telefon:
+36 (70) 2212520, Email: info@aszfoto.hu
Weboldal: http://www.aszfoto.hu
a képbe zárt pillanat...

AKIK AZ ÖRÖKKÉVALÓSÁGBA KÖLTÖZTEK

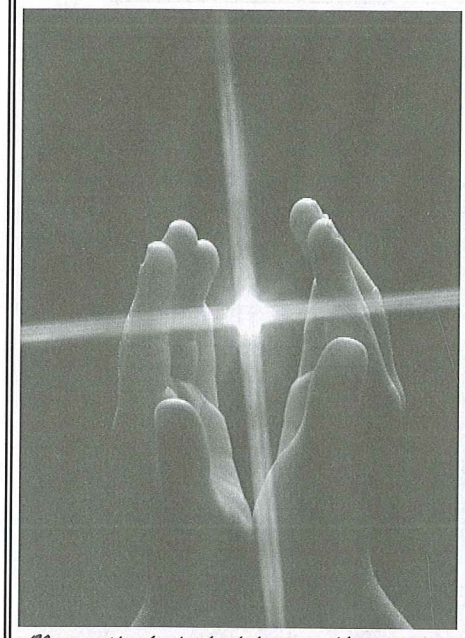

„Nem múlnak el ők, kik szívünkben élnek;
Hiába szállnak árnyak, álmok, évek.
Ők itt maradnak bennünk csendesen még,
Hiszen hazánk nekünk a végtelenség."
(Juhász Gyula)

Híradásunkban csak azokról emlékezünk meg, akiknek közléséhez a hozzátartozók hozzájárultak!

Hegedűs Lajosné Gyuricza Mária gyomaendrődi lakos november 30-án 93 éves korában egyházunk szentségeivel megerősítve a mennyei hazába költözött. Gyászolják családtagjai, rokonai, ismerősei. Áldás és béke lengjen nyugvó porai felett!

Hegedűs Máté hunyai származású békéscsabai lakos december 9-én 63 éves korában egyházunk szentségeivel megerősítve megtért Teremtőjéhez. Gyászolják a családtagjai, rokonai, ismerősei. Fogadja be lelkét az örök boldogság!

Tímár Antalné Gellai Anna volt hunyai lakos december 19-én 89 éves korában egyházunk szentségeivel megerősítve távozott szerettei köréből. Gyászolják a családtagok, rokonok és ismerősök. Isten adjon neki örök nyugodalmat!

Tímár Károlyné Fülöp Ilona gyomaendrődi lakos november 25-én 85 éves korában távozott szerettei köréből. Gyászolják a családtagok, rokonok és ismerősök. Isten őrködjön pihenése felett!

Sírhelymegváltási lehetőség Endrőd katolikus temetőiben!

A Szarvasvégi temető régi gyermekparcellájának szabad részein és a Központi temető köztemető melletti parcellájában is új sírhely-sorokat létesítettünk. A Szarvasvégi temető előnye, hogy belvizes időszakban is lehet koporsós temetést végezni magas fekvése miatt, a Központinak pedig az, hogy a sírhelyek a temető elején találhatóak. A sírhelyváltásról érdeklődni az Endrődi Plébánián lehet munkanapokon délelőtt 9-től 12 óráig, vagy telefonon a 66/283-940-es számon, illetve az endrodi.plebania@gmail.com e-mail címen.

Békesség haló poraikon,
fogadja be őket az Úr
az Ő országába.
Az Örök Világosság
ragyogjon felettük!

Fényképalbum

Szerkesztőségi gyűlés 2001. február 8-án

Ülő sor (balról jobbra):
Császárné Gyuricza Éva, Marsiné Giricz Erzsébet, Bajusz Tünde, Márton Gábor

Álló sor (balról jobbra):
Vaszkó András, Hunya Alajos, Császár Ferenc, Cs. Szabó István, Talán Mátyás, Iványi László, Tímár Mihály

VÁROSUNK, Gyomaendrőd * Megjelenik havonta * Kiadja az Endrődi Szent Imre Egyházközségért Közhasznú Alapítvány 5502 Gyomaendrőd, Fő út 1. Tel., Fax: (66) 283-940 * Felelős: Szabó Zoltánné * Főszerkesztő: Hegedűs Bence * Szerkesztőség címe: 5502 Gyomaendrőd, Vaszkó Mihály u. 1. Tel. 06205198798 varosunk@gmail.com * Alapítók: †Vaszkó András, †Császár Ferenc, Iványi László * Szerkesztők: Cs. Szabó István, Czank Gábor, Farkas Zoltánné, Fülöp Zoltán, Hunya Jolán, Lehóczkiné Tímár Irén, dr. Macsári Judit, Polányi Éva, Seidl Ambrus, Soczó Géza, Dr. Szonda István, Várfi András * Műszaki szerkesztő: Iványi László * Lapzárta minden hónap 20. napján * Megjelenik minden hónap első hétvégéjén, Interneten a hónap 15. napján * Technikai munkatárs: Bukva Csilla
* MŰVELŐDÉSI ÉS KÖZOKTATÁSI MINISZTÉRIUM: Nytsz.: B/PHF/1495/BÉ/1995. * HU ISSN 1586-3689 * készült: GyomaPress Kft. *
http://www.varosunkujsag.hu * E-mail: varosunk@gmail.com szerkesztoseg@varosunkujsag.hu

HELYIJÁRAT AUTÓBUSZ MENETREND

2018. január 01-től

TANITÁSI ÉS MUNKANAPOKON

Öregszölö	Népház	MÁV	Szab.tér	MÁV	Szab.tér	Népház	Öregszölö	
				4:45	---	4:55		
	4:55	5:05	5:10Mamut	5:15	----	5:25		
	5:25	5:35	---	5:35	----	5:45		
	5:45	5:55	6:00	6:05	---	6:15		
	6:20	6:30	6:35	6:40	----	E 6:55	7:00	Kond.úton
				6:50	6:55			Nagyl-ra
Szarv.út7:05	7:10 R	E 7:30	----	----	7:35	E R 7:55		
Nagylról 7:05	7:20	E 7:35	7:40					
	8:10	E 8:25	8:30 Fürdő	9:20	9:25	E 9:40		
	9:50	E 10:05	10:10Fürdő	10:20	10:25	E 10:40		
	10:50	11:05	11:10Fürdő	11:20	11:25	E 11:40		
	11:50	E 12:05	12:10	13:00	13:05	E 13:20		
	13:20	E 13:35		13:50	13:55	E R 14:10	14:20	Kond.úton
			14:15	14:20	----	E 14:35		
Szarv.út14:25	14:40	E 14:55	15:00Fürdő					
	14:50	E 15:05	15:10	15:25	15:35Fürdő	E 15:45 R		Nagyl-ra
				15:50	15:55	E R 16:10	16:20	Kond.úton
Nagylaposról	16:15 R	E 16:30	16:35					
Szarv.út16:25	16:30	16:40		16:55	17:00Fürdő	E 17:15		
	17:20	17:30	17:35	19:20	19:25Fürdő	19:40		
	19:40	19:50	19:55	21:20	21:25	21:35		
	21:35	21:45	22:45	22:50	----	23:00		
	23:00	23:10						

TANITÁSI SZÜNETI MUNKANAPOKON

				4:45	----	4:55		
	4:55	5:05	5:10Mamut	5:15	---	5:25		
	5:25	5:35	---	5:35	---	5:45		
	5:45	5:55	6:00	6:05	----	6:20		
	6:20	6:30	6:35	6:50	----	E 7:00	7:05	Kond.úton
Szarv.út 7:10	7:20	E 7:35	7:40	7:50	7:55	E 8:10		
	8:10	8:25	8:30 Fürdő	9:20	9:25	E 9:40		
	9:50	E 10:05	10:10Fürdő	10:20	10:25	E 10:40		
	10:50	E 11:05	11:10Fürdő	11:20	11:25	E 11:40		
	11:50	E 12:05	12:10	13:00	13:05	E 13:20		
	13:20	E 13:35						
			14:15	14:20	----	E 14:35	14:45	Kond.úton
Szarv.út14:50	14:55	E 15:05	15:10 Fürdő	15:50	15:55Fürdő	E 16:10		
	16:20	E 16:30	16:35	19:20	19:25Fürdő	19:40		
	19:40	19:50	19:55					
				21:20	21:25	21:35		
	21:35	21:45	22:45	22:50	----	23:00		
	23:00	23:10						

PIHENŐNAPOKON (szombat)

				8:00	8:05	8:15		
	8:15	8:25	8:30 Fürdő	9:20	9:25	9:40		
	9:50	10:00	10:05	13:20	13:25	13:35		
	13:45	13:55	Fürdő14:15	14:20	---	14:35		
	14:45	14:55	15:00					

MUNKASZÜNETI NAPOKON (vasárnap)

				8:00	8:05	8:15		
	8:15	8:25	8:30	9:20	9:25	9:40		
	9:50	10:00	10:05 Fürdő	15:50	16:05	16:15		
	16:20	16:30	16:35	16:55	17:00Fürdő	17:15		
	17:20	17:30	17:35					

E: LIDL-hez is közlekedik R: Rózsahegyi Iskolához is közlekedik

Hírek, események a Kis Bálint Általános Iskolából

Megyei Matematikaversenyen

A 2017-es tanévben iskolánkból két ötödik osztályos és nyolc hatodik osztályos tanuló nevezett be a MATEGYE (Matematikában Tehetséges Gyermekekért Alapítvány) által meghirdetett Megyei Matematikaversenyre. Az első fordulót az iskolában írták meg a tanulók. A 2. fordulóra 3 gyermek (egy ötödik osztályos és két hatodik osztályos) jutott tovább, amelyet 2017. november 20-án rendeztek Füzesgyarmaton. A 2017. december 18-án megrendezett díjkiosztóra két tanulót hívták meg ismételten Füzesgyarmatra. Vinkovics Barnabás 5. c osztályos tanuló az ötödik osztályosok között harmadik helyezést ért el. Kiss Balázs 6. b osztályos tanuló a hatodikosok mezőnyében első helyezett lett. A fiúk ajándéka az oklevél mellett egy könyvcsomag volt. Felkészítő pedagógusuk: Ökrös Katalin. Gratulálunk nekik!

Torna Körzeti Diákolimpia iskolánkban

2017. december 11-én a Gyomaendrődi Kis Bálint Általános Iskola tornatermében került megrendezésre a Torna Diákolimpia körzeti versenye, amelyen az intézmény lánycsapatai és a Rózsahegyi Kálmán Kistérségi Általános Iskola tornászlányai vettek részt, valamint az I. korcsoportos fiúcsapat, akik szintén „kisbálintos" diákok. Több éve már, hogy az intézmény támogatja tornászlány csapatát. Az iskola vezetése nagyon örül, hogy egy fiú csapat is összejött. A mostani versenyen az edző, Gergely Orsolya segítője: Hornokné Lapatinszki Gizella és Józsa Ida volt, akik az iskola alsó osztályainak testnevelő tanítói.

A független bírók döntése alapján, a következő eredmények születtek:

Fiúk: I. korcsoportban:

Egyéni eredmények - Gyomaendrődi Kis Bálint Általános Iskola tanuló i- 1. helyezett: Csipai Csongor, 2. helyezett: Csernyeczki Balázs, 3. helyezett: Szunyog Hunor 4. helyezett: Oláh Endre, 5. helyezett: Kürti Péter, 6. helyezett: Horváth Zoltán.

Lányok: I. korcsoportban:

1. helyezett: Rózsahegyi Kálmán Kistérségi Általános Iskola, 2. helyezett: Gyomaendrődi Kis Bálint Általános Iskola.

Egyéni eredmények: 1. helyezett: Sztrovecz Gréta (Rózsahegyi K K. Á. I.), Csipai Csenge (Gyomaendrődi K. B. Á. I.), 2. helyezett: Farkas Lara Rózsahegyi K. K. Á. I.), 3. helyezett: Hankó Réka (Rózsahegyi K. K. Á. I.), 4. helyezett: Zádori Zoé (Rózsahegyi K.K. Á. I.), Pataki Zoé (Gy. K. B Á. I.), 5. helyezett: Furka Dorka (Gy. K. B.

Á. I.), 6. helyezett: Izsó Zorka (Gy. K. B. Á. I.)

II. korcsoportban: 1. helyezett: Rózsahegyi Kálmán Kistérségi Általános Iskola, 2. helyezett: Gyomaendrődi Kis Bálint Általános Iskola.

Egyéni helyezések: II. korcsoportban: 1. Farkas Lili (R. K. K. Á.I.), 2. Gombkötő Zsófia (R. K. K. Á. I.), 3. Zsombok Dóra (Gy. K. B. Á. I.), 4. Fekécs Zsófia (R: K. K. Á. I.), 5. Varsányi Misell (Gy. K. B Á. I.), 6. Ignácz Csenge (Gy. K. B. Á. I.)

III. korcsoportban:

1. helyezett: Gyomaendrődi Kis Bálint Általános Iskola, 2. helyezett: Rózsahegyi Kálmán Kistérségi Általános Iskola.

Egyéni helyezések: 1. Szilágyi Csilla (Gy. K. B. Á. I.) 2. Szunyog Hanna, Nagy Andrea (Gy. K. B. Á. I.), 3. Gulyás Kitti (R. K. K. Á. I.), 4. Tímár Petra (R. K. K. Á. I.), 5. Hankó Panna (R. K. K. Á. I.), 6. Ádám Kamilla (R. K. K. Á. I.9, Fekécs Noémi (Gy. K. B. Á. I.).

Gratulálunk a versenyzőknek és felkészítőiknek!

Adventi kirándulás Budapesten

Egy sikeres pályázat eredményeként december 6-án a „kisbálintos" diákok közül 46 fő négy pedagógus kíséretében budapesti kiránduláson vehetett részt. A tanulók ellátogattak a Hadtörténeti Intézet és Múzeumba, majd a Lurdy Házban megtekintették a Ricsi a gólya című filmet. Ezután a Bazilikánál megrendezett adventi vásárban sétáltak, nézelődtek, vásároltak a gyerekek. Utolsó programként egy autóbuszos városnézés következett, ahol megcsodálták a karácsonyi díszben pompázó Budapestet. A gyerekek nem fáradtak el az egész napos program során, nagyon jó hangulatban telt a hazafelé vezető út is. Mindenki örült, hogy részese lehetett ennek a kirándulásnak!

Karácsonyra várva

A szeretet jegyében nagyon sok műsorral kedveskedett a Kis Bálint Általános Iskola alsós - és felsős irodalmi színpada és énekkara. A német nemzetiségi oktatásban részt vevő tanulók az Evangélikus templomban adtak meghitt karácsonyi műsort, a legkisebbek, az óvodások a kézműves délutánon, a Suliváró keretében ismerkedhettek a karácsonyfával, hóemberrel, hópihével. Az utolsó gyertya is lángra lobbant a negyedik adventi gyertyagyújtáskor, szép versekkel, dalokkal köszöntötték a gyerekek az év legmeghittebb ünnepét. Majd az utolsó tanítási napon a Kállai Ferenc Művelődési Központban nézte meg az iskola diáksága és tanári kara a kisdiákok karácsonyról szóló jelenetét.

2017 karácsonya templomainkban

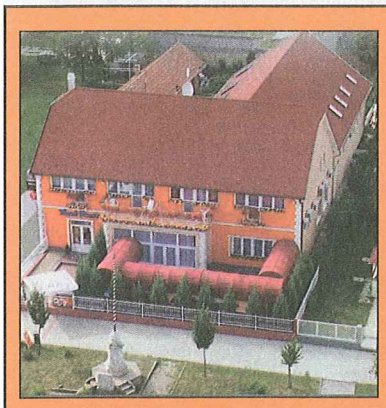

FÉSZEK
Panzió és Étterem
5500 Gyomaendrőd, Szabadság tér 6.
Egész évben várjuk kedves vendégeinket klimatizált, termálvizes szobáinkban. Vállaljuk baráti, üzleti, családi rendezvények le-bonyolítását klimatizált éttermünkben 70 főig.

HÍDFŐ étterem
5502 Gyomaendrőd, Hídfő u. 2.

Baráti, családi üzleti rendezvény lebonyolítását vállaljuk a teljesen klimatizált étteremben 160 főig.
Korlátlan ételfogyasztás minden nap 11-15 óráig!

Elérhetőség:
Telefon/Fax: 06-66/386-718 - Mobil: 06-30/955-1295
E-mail: feszekpanzio@mail.globonet.hu
http://www.feszekpanzio.hu

AGRO ÁRUHÁZ

Gyomaendrőd, Fő út 15.
Telefon: 06-20-9527-032 és 06-66-386-274.

Tisztelt vásárlóim!

Téli ajánlataim a következőek:

- Megérkeztek az őszi virághagymák, rózsatövek
- Virágföldek, virágcserepek, tápanyagok
- Kályhák, kandallók, füstcsövek, szeneskannák
- Üstházak, zom. üstök, gázégők
- Üstházak, gumicsizmák, védőkesztyűk
- Elektromos lombszívók, ágaprítók
- Elektromos kézi szerszámok, láncfűrészek
- Csavarok szegek, láncok, zárak, lakatok
- Fóliák, zsákok, üvegdemizsonok
- Fejszék, balták, kéziszerszámok
- Rágcsálóirtó mérgek, elektromos rágcsálóriasztók
- Festékek, ecsetek, hígítók
- Elektromos fűtőeszközök

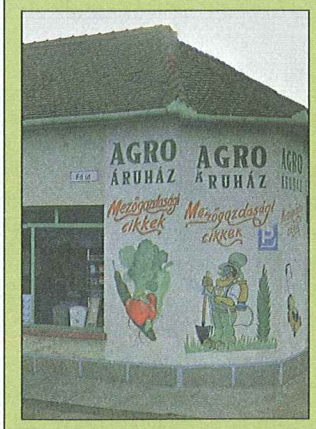

Várom kedves vásárlóimat!

FARKAS MÁTÉ

Határ Győző Városi Könyvtár
F62182
Folyóirat

VÁROSUNK 25
GYOMAENDRŐD

A keresztény nemzeti gondolat hírnöke

Ára: 220 Ft

XXV. évfolyam 2. szám * Társadalmi, kulturális, hagyományőrző folyóirat * 2018. február

A tartalomból:

2. II. Újévi koncert

2. Háromkirályjárás a Szent Antal Népházban

20. Jótékonysági koncert az üldözött keresztények megsegítésére

„Örök emlékezetül…”

Emlékező sorok a Gyomai Református Egyház újjáalakulásának 300. esztendejére

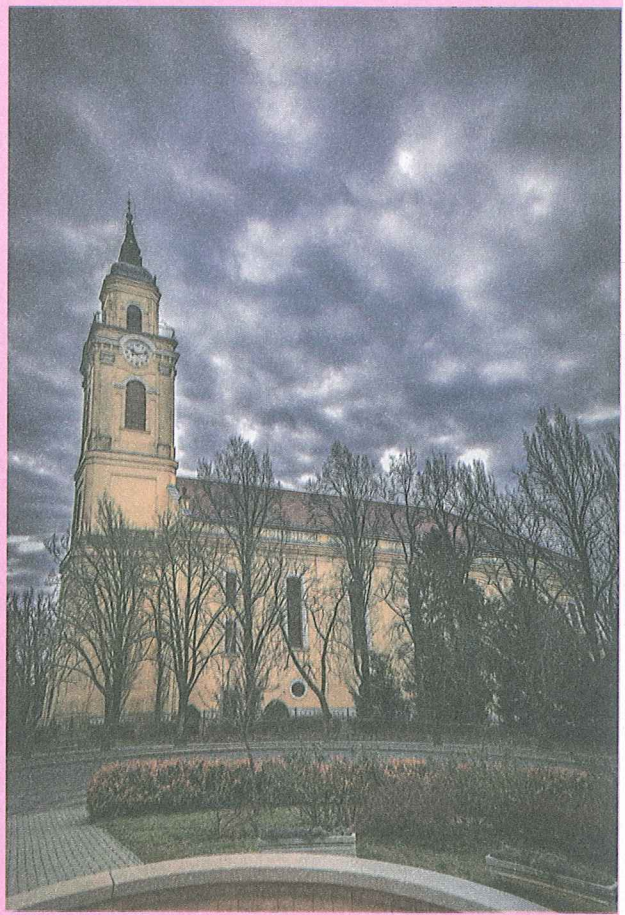

Az elmúlt, 2017. esztendőben megemlékezett a város politikai vezetése Gyoma „településrész” török hódoltság utáni újjászületéséről. 1717 őszén a visszaszivárgó hajdani lakosok – magukkal hozva újabbakat is – megalakították az úgynevezett politikai községet. Bírót választottak a falu élére, és esküdt embereket, akik aztán felelősen irányították, szervezték a közösség életét. Írástudó emberük is kellett legyen, akit akkoriban még „diáknak”, később latin szóval nótáriusnak, azaz jegyzőnek neveztek.

Legkésőbb 1718 tavaszán az egyház is megalakult, hiszen ha lelkészük még éppen nem volt, „bibliás ember” biztosan volt, aki a hitéletet ideiglenesen vezette. Sajnálatosan igen kevés adatunk van ezekre a korai időkre nézve.

A családi hagyományokban, s több helyi krónikában is szerepelnek korábbi adatok, miszerint már 1701-ben kísérletet tettek az újra megülésre, mert „visszacsalogatta őket a hajdani még meglehetősen jó állapotban lévő templomuk”. Ám a II. Rákóczi Ferenc által vezetett kuruc felkelés-szabadságharc kezdetén, 1703 őszén rájuk zúdult a török zsoldból osztrák zsoldba átállt kegyetlen rác lovasok mindent elpusztító áradata. Újra menekülni kellett.

1708-ban újfent megtelepültek, s ekkor már a nagyságos fejedelem rendelettel újjáalakította Békés vármegyét, s főispánnak kinevezte Vay Ádámot. Mindannyiszor a rácok elől kellett menekülni. 1708-ban a megye északi részéről a fejedelem a Berettyón túlra, illetve a Felső-Tiszavidékre parancsolta a lakosokat. Ez a nyilvánvalóan középkori eredetű „régi templom” nagy valószínűséggel a régi gyomai városháza, sportcsarnok területén lehetett. A sportcsarnok helyén volt a „faluháza”, a Holler felé a jegyzői-, orvosi-, patikus-lak, s a Holler felőli részen volt az egyháznak egy régi lelkész-lakja.

Folytatás a 8. oldalon!

Foto: Ász Foto

Háromkirályjárás a Szent Antal Népházban

A téli ünnepkör népszokásait felelevenítő hagyományőrző rendezvény az Endrődi Tájházból indult, ahol több mint három évtizeddel ezelőtt, Vaszkó Irén tanárnő kezdeményezésére kelt újra életre az endrődi Háromkirályjárás. Azóta kisebb megszakításokkal minden évben felcsendülnek az archaikus dallamok. A tájházban, majd a hely szűke miatt a Népházban folytatódott az értékmentő rendezvény.

Az idén, január hatodikán, Vízkereszt napján újra megtelt a színházterem. A fellépő csoportok színes karácsonyi hangulatot varázsoltak a nézőközönség elé. Az első fellépők a Selyem Úti Óvoda apróságai voltak. Felcsendültek a betlehemes dallamok és az ovisok nagy áhitattal játszották el a kétezeréves történetet. Őket követték a Komádiból érkezett gyerekek, akik a Színjátszó Kompánia csoport tagjai. Előadásukban megelevenedett a vésztői református betlehemes játék. Ízes beszédük, jó humorú előadásuk mosolyt csalt a meghatódott közönség arcára. A hunyai gyerekek elmaradhatatlan szereplői a rendezvénynek. Ők a tovább vivői az endrődi Háromkirályjárás szokásának. A dramatikus játék szereplői már a felnőttkor küszöbére értek, de amikor először előadták a népszokást még csak 11-12 éves gyermekek voltak. Megható volt látni őket, hogy ma is ugyanolyan lelkesedéssel játszottak, mint 8-10 évvel ezelőtt.

A rendezvény díszvendége Dr. Bartha Elek professzor, a Debreceni Egyetem rektorhelyettese volt, aki a Vízkereszt hagyományáról, a vízhez kötődő hiedelmekről tájékoztatta a közönséget. Ugyancsak visszatérő vendégeink a Komádi Fogyatékos Otthon lakói. A sérült, fogyatékkal élő emberek előadása mindig a legőszintébb. A színpadon különös árnyjátékban jelenítették meg a kis gyufaáruslány történetét, könnyeket csalva mindannyiunk szemébe.

Eltelt egy év, vannak akik már nem ünnepeltek velünk.

De az ünnepségünk zárásaként mindig elénekelt vízkereszti ének megerősít bennünket abban, hogy a munkát folytatni kell. Ebben bíztak az előttünk járók, és így bízunk mi is az utánunk jövőkben.

„Szép kelet, szép nap! nincs benned homály,
Mert az örök nap benned a király.
Új esztendőben új szívekkel,
Dicsérünk Jézus énekekkel.

Már a bölcsőnél törlöd bűnünket,
Szűz Anyád keblén mosod lelkünket.
Új esztendőben új szívekkel,
Dicsérünk Jézus énekekkel.

E napon ontod az első csepp vért,
Mit a jó Isten váltságul ígért.
Új esztendőben új szívekkel,
Dicsérünk Jézus énekekkel.

Hogyha megtartasz még több időre,
Virradjunk boldog, szebb jövendőre.
Új esztendőben új szívekkel,
Dicsérünk Jézus énekekkel.

II. Újévi Koncertről

Második alkalommal rendezte meg Hunya Jolán a Kállai Ferenc Kulturális Központban a Színfolt Mazsorett Táncegyüttes újévi vigadalmát. A mazsorettek fúvószenére táncoltak, a talpalávalót a Szarvasi Rezesbanda húzta Laurik László vezetésével. Szólót táncolt Baráth Beáta. Népszerű, fülbemászó dallamok csendültek fel, az élő zene és a táncosok nagy tetszést arattak. A gálakoncert meglepetésvendége a gyulai Erkel Ferenc Zenesikola tanára, Kepenyes Pál volt.

Hunya Jolán

Önkormányzati hírek

Az idei év első testületi ülését megelőzően a város mindhárom bizottsága megvitatta a 2018-as év költségvetésének tervezetét, első fordulóban. A bizottság tagjai javaslataikkal segítették a költségvetés további szakaszainak elkészítését, a célok és feladatok figyelembevételével. A költségvetés tárgyalásának második fordulójára január végén, vagy február elején kerülhet sor. Világosan kirajzolódott azonban a megbeszélés során, hogy a jogszabályoknak való megfelelés érdekében felülvizsgálatra kerülnek a bevételi források, illetve rangsorolva lesznek a kiadások is. A kitűzött cél érdekében így, /néhány intézmény esetében/ a második forduló előtt ismét tárgyalásokra kerül majd sor, ahol a fejlesztésekre és a dolgozói létszámra vonatkozó elképzeléseik is felmerülhetnek.

Helyi rendeletünk értelmében négy olyan alap szerepel, amelyre pályázati lehetőséget lehet kiírni:

Civil Alap
Sport Alap
Környezetvédelmi Alap
Idegenforgalmi Alap

A fentieken túl nevesítve van a költségvetési rendeletben a **Polgármesteri Alap**, melynek célja az olyan, egyedi támogatások nyújtása, amelynek eljárási rendje nincs szabályozva.

A **Civil Alap** esetében az előirányzat fő összege: 6.200.000 Ft. A célok szerinti megosztása:

1. A város kulturális életének programokkal történő színesítése (**A komponens** 3. 100 000 Ft., **B komponenes** 550 000 Ft)
2. A Városi Képtár értékeinek megőrzése, gazdagítása: (1. 550. 000 Ft)
3. A tűzoltóságok (*hivatásos és létesítményi*) tevékenységének segítése (500 000 Ft)
4. Közbiztonság és közrend fenntartásában közreműködés (400 000 Ft)

A **Sport Alap** előirányzat fő összege: 14. 000. 000 Ft
Célok szerinti megosztása:

1. **Versenysport támogatása** (13. 300 000 Ft)
2. a **Népligeti** Sporttelep, valamint az **Erzsébetligeti sporttelep** (futball-és futópálya) **fenntartásának támogatása** (700 000 Ft)

A **Környezetvédelmi Alap** előirányzat fő összege, amely pályázható összeg: 4.000 .000. Ft

Idegenforgalmi Alap előirányzat fő összege: 2. 900 000 Ft

A benyújtott pályázatokról a kiírásban és az útmutatóban szereplő feltételek mentén dönt a döntéshozó szerv. A pályázatok eredményéről a bizottságok javaslata alapján a képviselő-testület a március 29-i ülésén határoz.

A gazdálkodó szervezeteknek 2018. január 1-től kötelező a Cégkapu használata! Beadási határidő a cégkapun keresztül: 2018. február 28., 24 óra.

A 2018. évi költségvetési rendelet tárgyalása előtt indokolttá vált, hogy a képviselő-testület döntést hozzon az önkormányzati tulajdonban lévő gyomai és endrődi köztemetőkben végzendő 2018. évi karbantartási munkálatairól. Az üzemeltető elkészítette és bemutatta a költségvetési kalkulációt, melynek összes költsége 14 555 682 Ft. A költségvetési tervezetben 5. 000 000 Ft került beépítésre a korábbi évekhez hasonlóan, de a megfogalmazott képviselői igények alapján ettől magasabb összeg lesz beépítve. Megbontva a javaslatot ütemezve fog megvalósulni a temető karbantartása, melynek az idei évre eső összege: 8 880 165 FT (temetői utak javítása, csapadékvíz elvezetése, új urna sírhelyekhez útépítés, ravatalozó épület karbantartása és homlokzatának felújítása). A 2019. évre átütemezett feladatok között szerepel a ravatalozó épület környezetében térburkolat építése, és nagyobb volumenű esztétikai javítások is.

A Körösvidéki Horgász Egyesület Szövetségének elnöke valamint az Országos Magyar Vadászkamara Békés Megyei Területi Szervezete megkereste önkormányzatunkat azzal, hogy a Békés Megyei Horgász-Vadásznapot 2018-ban Gyomaendrődön tervezik megrendezni. A rendezvény időpontjaként augusztus 25-ét (szombat) jelölték meg. Megtekintésre kerültek a lehetséges helyszínek is. Tekintettel a nagy létszámú érdeklődésre, valamint az infrastruktúrára, az Erzsébet ligetben történő rendezést javasolják. Egyúttal szeretnék, ha a Gyomaendrődi Nemzetközi Halfőző Verseny is ekkor kerülne megrendezésre, amely kiegészülne a vad főzéssel is. A főzés mellett vállalják több, kiegészítő rendezvény megszervezését is /kiállítás, bemutató, szórakoztató programok/. A rendezvény tervezetét a KHESZ február elejéig készíti el, így a költségvetés tárgyalásakor már láthatóvá fog válni a XX. Nemzetközi Halfőző Verseny milyen forrásokat igényel majd. Mindhárom bizottság támogatta az elképzelést 2018. évre.

Lehóczkiné Timár Irén

Megyei híradó

RENDKÍVÜLI MEGYEGYŰLÉS

Soron kívüli ülést tartott a Békés Megyei Önkormányzat Közgyűlése. Döntött a testület a Békés megyei területrendezési terv módosításáról, valamint napirendre került a Soros tervvel kapcsolatos állásfoglalás. Utóbbi heves szópárbajt generált a képviselők között.

A Békés Megyei Önkormányzat Közgyűlése rendkívüli ülésének első napirendi pontja a bevándorlásszervező irodákkal kapcsolatos állásfoglalás volt. Magyarországi polgármesterek kezdeményeztek összefogást annak érdekében, hogy a településeken ne hozhassanak létre ilyen irodákat. A „Védjük meg településeinket, védjük meg hazánkat" felhívást a megyei közgyűlés is támogatta.

Árgyelán György (DK) képviselő megkérdőjelezte a Soros terv létét, valamint megkérdezte, hol van az az 1300 betelepített menekült, akiről a magyar sajtó ír. Kiemelte, nem tud azonosulni azzal, ami mögött nincs valóság.

Zalai Mihály elnök elmondta, hogy nem adtak ki olyan írást, aminek „Soros terv" a címe, de Soros György számtalan nyilatkozatban elmondta, leírta, hogy mi a célja: Európa egy meghasonlott, hagyományait feladó bevándorlókontinens legyen, ahol az ottani lakosok úgy alakítják életüket, hogy a bevándorlók jól érezzék magukat. Az 1300-as szám igaz, valóban fogadott be Magyarország menekülteket, csak nem szabad összekeverni az illegálisan érkezőket azokkal, akik nem ránk rontanak, hanem bekopogtatnak. Akik hazájukból a háború elől menekülnek, akiket származásuk, keresztény vallásuk miatt üldöznek, és akik a megfelelő jogi eljárás után kapnak menekültstátuszt. Ők oltalmazottak. Mucsi András fideszes képviselő kiemelte: a magyar emberek nem akarják, hogy az Európai Unió mondja meg, hány embert, és kiket fogadjon be Magyarország. Erőszakkal ne telepítsenek be magyar földre senkit. Szegedi Balázs (Fidesz-KDNP) hozzáfűzte: nem a problémát kell idehozni, hanem a megoldást kell odavinni. Sinka Imre jobbikos politikus elmondta, nem az a fontos, hogy van-e Soros terv vagy nincs. Látható, hogy ahová a migránsok betették a lábukat, ott csak bajt okoztak. Frakciója nevében kiemelte: támogatják az előterjesztést. Kónya István fideszes képviselő veszélyben érzi kultúránkat, nemzeti értékeinket. Arra bíztatja a baloldali politikusokat, hogy ha annyira jó a migráció, fogadjanak be ők migránsokat a házaikba, és éljenek velük együtt. De ne erőltessék rá ezt a magyar emberekre. Simon István Tamás (Fidesz-KDNP) véleménye az, hogy népéért felelős politikus nem támogathatja a betelepítést. Csatlakozni kell a felelősen gondolkodó polgármesterek csoportjához.

A közgyűlés végül úgy döntött, támogatja a felhívást, a DK képviselője nemmel szavazott, az MSZP képviselője nem volt hajlandó részt venni a szavazásban. „Békés megye lakosságának biztonsága számunkra a legfontosabb" – zárta le a napirendet Zalai Mihály.

A megyei területrendezés terv módosítását egyhangúan megszavazta a testület. A megyei elnök fontosnak tartja, hogy ez a feladat a megyei önkormányzatoknál maradt, és hogy forrás is van a munkák elvégzésre.

Sztahovics Zsuzsa

CIVIL SAROK

Beszélgetés Tímárné Búza Ilonával

Tisztelt Olvasó!

Beszélgető partnerem sok helyi ember számára ismert, hiszen hosszú évek óta irányítja a munkaügyet. Azóta ugyan számtalan átalakításon esett át a szervezet, de Tímárné Buza Ilona vezetői pozíciója mindenkor megmaradt, aminek oka, hogy közmegelégedésre, nagy empátiával, magas szakmai tudással végzi feladatait, látja el vezetői megbízatását.

Mivel régóta ismerjük egymást, beszélgetésünket tegező viszonyban folytatjuk az irodájában.

Mióta dolgozol a közigazgatásban, hogyan kerültél kapcsolatba a munkaüggyel?

Mindig is közszolgálatban dolgoztam. Az alapvégzettségem Tanító és pályakezdőként az 1.sz. Általános Iskolában dolgoztam, ahonnan 9 év után kerültem az államigazgatásba. Nagyon szerettem tanítani, rögtön egy nagyobb létszámú negyedikes osztállyal kezdtem, de volt kis létszámú első osztályom is. Főleg a Jókai úton tanítottam de voltam a Sallai úton is 3-4. osztályban osztályfőnök illetve napközis nevelő is. Több kollégával a mai napig is tartjuk a kapcsolatot, évekig visszahívtak a közösség rendezvényeire.

Miért döntöttél úgy, hogy végzettséged ellenére más területen, történetesen a közigazgatásban helyezkedjél el?

A második kisfiammal voltam GYES-en, amikor megkerestek, hogy lenne-e kedvem a munkaügyi központnál felnőtt képzéssel foglalkozni. Bár az irodai munka távol állt tőlem és a számítógépes ismereteimmel sem voltam elégedett, mégis éreztem azt a kihívást, ami nem hagyott nyugodni. Kovács Gábor bácsi (az akkori igazgató) nagyon korrekt volt és felajánlotta, hogy megtartja a helyem, ha mégis vissza szeretnék menni, így aztán nem volt vesztenivalóm. Két évig a felnőtt munkanélküliek képzését segítettem, koordináltam a tanfolyami lehetőségeket, szerveztem a helyi képzések indulását. Közben felkértek, hogy vezessem a kirendeltséget, amit aztán 1994 őszén el is vállaltam és azóta ezt teszem.

Mit tapasztaltál, milyen nagy változások történtek azóta?

A 90-es évek a tömeges munkanélküliségről szóltak, nagyon kevés állás volt, sorra zártak be az üzemek. Elkeseredett, kilátástalan helyzetben lévő emberek álltak sorba egy új intézménynél, a munkaügyi központnál illetve a kirendeltségeknél. Nehéz időszak volt, hiszen családfők kerültek az utcára, a fiatalok nem tudtak munkába állni. Akkor már a Mirhóháti utcán fogadtuk az ügyfeleket egy két szintes épületben de bizony előfordult, hogy kint álltak az udvaron, mert nem fértek be az irodákba.

Aztán fokozatosan megváltozott a helyzet, sorra születtek megoldások, bővültek a lehetőségek. Nagy áttörést jelentett a közfoglalkoztatás és az uniós forrásokból megvalósuló támogatott foglalkoztatási formák. Ma már fordított a helyzet, hiszen nagyon sok álláslehetőség van, bőven lehet válogatni. Ma a szakmunkások hiánya jelenti a legnagyobb gondot. A több generációs munkanélküliség sok negatív hatással járt. Sajnos vannak, akik nagyon mélyről indulnak és nem csak a szegénységre gondolok. A munkához való hozzáállás, a munkáltatóval szembeni lojalitás, a munkavállalók megbecsülése, stb. Szerencsére nagyon sokféle tanácsadásra vannak szakemberek nálunk, ezért bátran mondhatom, hogy csak idő kérdése és egyensúlyba kerülhet a mérleg nyelve. Amit hosszú távú problémának látok, az az alacsony bérezés, a bérmunkák magas aránya, hiszen itt még komoly lemaradás tapasztalható, főleg a nyugati régiókhoz képest.

Sokan ismernek, hiszen gyomaendrődi vagy, itt születtél, itt dolgozol. Beszélj kicsit a családodról, magadról!

Endrődi születésű vagyok (Gyomán tatarozták a szülőotthont), Gyomán nőttem fel. Anyukám családja endrődi, apukám családja gyomai volt. Békéscsabán jártam közgazdasági szakközépiskolába és Debrecenben, majd felnőttként Gödöllőn főiskolára, itt munkavállalási tanácsadóként végeztem a 90-es évek második felében. Mindenképpen gyomaendrődinek érzem magam, az iskolákat követően hazaköltöztünk férjemmel, aki szintén helybéli, sőt endrődi. Éppen akkor házasodtunk össze, amikor a két település egyesült, laktunk mindkét településrészen. Két fiunk született, akik itthon tanultak a gimnáziumban, majd az ország nyugati felére kerültek továbbtanulni és úgy tűnik ott is maradnak. A nagyobbik fiam már nős és van egy 3 éves fantasztikus kisunokám is. A kisebbik fiam pedig most fejezi be a tanulmányait de már gyakornoki munkát is végez.

Jelenleg városunkban a statisztika szerint mekkora a munkanélküliség? Milyen lehetőségeket tudsz ajánlani a különböző korosztályoknak azért, hogy sikeresen megtalálják azt a feladatot, amivel képesek önmaguk és családjuk fenntartására?

A munkanélküliség kedvező fordulatot vett az elmúlt években. Egyre többen találtak munkát, persze nem csak a megyében, többen a fővárosban vagy az ország más részein helyezkedtek el. A külföldi munka is sokaknak csábító és sokan jönnek haza is egy idő után. A statisztikák szerint 350 fő körül volt az elmúlt év végén a munka nélkül lévők száma a városban. Akinek az egészsége és a mentális állapota engedi, mindenki tud megoldást találni, amihez egy első interjú készítésével felmérjük a kiinduló helyzetet és egyéni cselekvési tervet készítünk. Megajánljuk azokat a szolgáltatásokat, amelyek közül választhat az ügyfél, ezek is ingyenesek. Az együttműködés kölcsönös kell, hogy legyen. Részt vehet egyéni és csoportos foglalkozásokon, tanácsadásokra járhat, személyre szabott szolgáltatásokat állapítunk meg az álláskereső számára. Adott a képzés lehetősége, ha megfelelő motiváltsággal és képességekkel rendelkezik. Nem csak a tanfolyam díját, hanem a képzés ideje alatt keresetpótló juttatást és ha kell utazási költséget, vizsgadíjat is átvállalunk, így teljesen ingyenesen juthat új szakmához az ügyfél. Közvetítést igényelhet. illetve a munkáltatók számára megtérítésre kerülhet a felvett álláskereső bére és az utána fizetendő terhek is, meghatározott ideig. Számtalan lehetőség áll rendelkezésre.

Közvetítéskérőként azokat is nyilvántartjuk, akik jelenleg állásban vannak de váltani szeretnének, velük főleg elektronikus formában tartjuk a kapcsolatot. Ugyanígy lehet valaki „csak" szolgáltatáskérő is, nem kell, hogy állás nélküli legyen.

Milyen célokat tűztél ki magad elé az idei esztendőre a munkád során?

Bízom benne, hogy sikerül a szakmai elismertségünket megőrizni, hiszen kétszeres minőségdíjas kirendeltségként magasra tettük a mércét. Az álláskeresők elhelyezkedési aránya ☞

„Örök emlékezetül…”

Emlékező sorok a Gyomai Református Egyház újjáalakulásának 300. esztendejére

- folytatás a címlapról -

A városháza építésekor ezt az épületet elcserélték a Kossuth utca-Hősök útja sarkán épült épületre (ma egy áruház része). Régészeti ásatás ezen a területen nem volt, régészeti jelenségekről nincs adatunk, de ez nem zárja ki feltevésemet. 1731-ben a vármegyei jelentésben azt írták, hogy „ezelőtt harminc évvel még fennállt itt a templom, melyet mostanra az idő vasfoga elemésztett, jelenleg alapfalai látszanak, ebből kitűnik, hogy katolikus lehetett” (tudjuk, hogy a reformáció idején tovább használták a reformátussá lett hívek a középkori eredetű templomokat).

A község vezetése, s az egyház világi vezetése annak idején egy, s ugyanazon emberekből állt. S ez még így maradt az 1800-as évek közepéig.

1718 táján nyilván eldöntötték, hogy elkerülve a katolikus megyevezetéssel a konfliktusokat, nem javítják ki a régi templomot. A mai monumentális gyönyörű szép templomunk helyén, környezetében építettek elébb nádsövényből oszlopokra, majd vesszőből font falakra – mindkettőt tapasztással, meszeléssel – imaházat. Hagyomány szerint következett a vályogból, majd fagerendákból bővített – épített imaház. 1756-ban engedélyt kértek égetetlen téglából, az 1770-es évek elején égetett téglából templom építésére. A régi templom, s az egei puszta-templom tégláit ezen imaházakhoz használták fel. 1805-ben, amikor szerződést kötöttek Fischer Ágoston építőmesterrel a mostani templom építésére, kikötötték neki, hogy „a mostan még fennálló régi templom falaiban feltalálható égetett téglákat az új templomhoz felhasználja”. Torony még ekkor ezen imaházakhoz nem volt, haranglábat és fatornyot építettek ez épület mellé.

1717 évre visszatérve a már sokszor ismertetett anyakönyvi bejegyzésből indulunk ki.

„Ezen földnek az ellenség t.i. a török és tatár által lett el pusztitása miatt lakosi elszélyedvén ismét kezdették megülni ezen lakóhelyet uj lakosok 1717 esztendőben Mindszent Havának 8dik napján ez időtül fogva ebben az Eklésiában az Urnak oltára körül szolgáltanak ezek a Lelki Pásztorok;

Tiszteletes Pati Miklós
Tiszteletes Szőlősi István
Tiszteletes Berhidai János
Tiszteletes Zágonyi Márton
Tiszteletes Hajdu János Prédikátor kezdve a Hivatalt 1741. márc. 14. s végezvén 1748 junius 13.”

Az első négy prédikátorról csak szórvány adataink vannak, hogy 1718-tól 1741-ig melyik-melyik meddig szolgált Gyomán „nem tudatik”.

Pati Miklósról tudjuk (helyesen Pathy), hogy igen hányatott sorsú ember volt. Az 1690-es évek elején egy kóbor tatár csapat felégette a Bihar megyei Bedő falut, ahol akkor ő szolgált, s feleségét elrabolták gyermekeivel együtt. A vésztői Református Egyház iratai szerint az 1720-as évek elejin jött Vésztőre hatodik lelkésznek Pathy Miklós. Zoványi Jenő egyháztörténeti írásában úgy tudja, hogy Pathy Miklós 1712-1718 között volt vésztői pap, s egyben esperes. Az is elképzelhető, hogy Gyomára „oldalaslag” pásztorolta a gyomai híveket. A vésztőiek ötödik lelkésze volt Szőlősi Péter (István), aki Harsányból jött (Körözsnagyharsány), s Gyomára ment. Tehát egymást váltották Pathy Miklóssal (?). Berhidai Jánosról semmi hír, Zágonyi Mártonról „annyit tudni. hogy az Erdőháton, Ángyán (ma román terület, Arad megye) is volt s olly nagy mechanicus vólt, hogy fa tornyot is épitett melly mai is áll Sarkad-Keresztúron”. Esélyel feltételezhetjük, hogy a gyomait is ő építtette. Tessék itt a miskolci avasi templom melletti fatoronyra, vagy a ma is álló erdélyi fatornyokra gondolni.

Az Oltár, vagyis az Úrnak asztala, s ahhoz szükséges Szent Sákramentomok kiszolgáltatásához való edényekről. Öreg időket megélt (a régi magyar nyelvben az „öreg” szavunk jelentése: nagy) emberektől hallottam, hogy eleinte fakupából itták az úrvacsorai bort, s az úrvacsorai kenyérszeletkéket pedig fatányérról kapták. ”1818-ban Asztalos Balogh Istvány készített az eklézsiának az Úr asztalához való kis Tányírt, kettőt”… Az úrvacsorai bor tárolásához voltak rendelve azon cserépkorsók (nyilván mezőtúri fazekasoktól), melyek még 1934-ben megvoltak. „1810-ben Gecsei Kováts mester uram egy nagy kést tsinált az Úrasztalához való kenyérszeletelésre. 1 frt.” 1807-ben Debrecenben igazíttatták az Úr asztalához való pohárt (ez a ma is meglévő ezüst, hólyagos pohár). A legelső önkanna (bor tárolásra) felirata szerint 1721-ben készült a „K. Gyomai Ecclesia Számára.” A „K.” Kerezs Gyomai, ezidőtájt igyekeztek folyónévvel megkülönböztetni helységeket, így volt Kerezs-Zsadány, Kerezs-Szent András (ma Békésszentandrás), Kerezs-Túr (Keresztúr, vagy Nyárszeg), Kerezs-Berény (Mezőberény).

Talán néhány emlékező adatom ád némi buzdítást a még élő híveknek, s a már nem hívőknek is, őseink tiszteletére, emlékezve rájuk.

Álljon itt befejezésül Wass Albert Csaba című regényéből vett idézet: „Imádság. Miatyánk, ki a mennyekben vagy, s gondot viseltél reánk ezer évig, add, hogy megkapjuk amit keresünk, a Te Igazságodat. Add meg nékünk a békességet, s add, hogy nyugodtan szánthasson, vethessen ez a nép, s múljék tőle a keserű pohár. Szánd meg Isten a magyart, kit vészek hányának, s add, hogy legyen igazság, szent és boldog igazság ezen a földön, a te dicsőségedre. Ámen.”

Cs. Szabó István

---

hosszú évek óta 70-75 % közötti és szeretném, ha továbbra is büszke lehetnék a foglalkoztatási osztály kiemelkedő eredményeire, a munkatársaimra, a csapatunkra.

Nagy felelősséggel járó feladataid miatt biztosan nagyon elfoglalt vagy. Mivel foglalkozol szabadidődben, amiből bizonyára kevés van? Van-e hobbid, mi az?

Szerencsére sokat utazhatok a munkám során. Több nemzetközi projektben tudtam már részt venni, így pl. Dániában, Spanyolországban, Németországban, legutóbb Finnországban jártam és készítettünk közös tanulmányt a nemzetközi partnerekkel. Sokat tudunk egymástól tanulni, szívesen osztjuk meg a jó gyakorlatokat. Szeretem a hazai team munkákat is, általában az innovatív kihívások vonzanak. Állami projektértékelőként is tevékenykedek a Miniszterelnökség megbízásából. Folyamatosan képzem magam, jelenleg Kormányzati tanulmányok szakirányon 3 féléves képzésben veszek részt a Nemzeti Közszolgálati Egyetem keretein belül. A magánéletben persze igazi háziasszonyként imádok főzni, jókat enni a barátokkal, a családommal közös programokat szervezni és az utóbbi években elkezdtem festeni is, ami még ugyan gyerekcipőben jár de nagy örömömet lelem benne.

Kedves Ica! Köszönöm a beszélgetést! Köszönöm az alapos tájékoztatást munkádról, a munkaügy működéséről és a városban lévő lehetőségek ismertetéséről. Magam és az Olvasó nevében kívánok eredményes esztendőt az egész csoportnak, kívánom, hogy a munkaügy minél több helyi lakosnak tudjon megfelelő állásajánlatot biztosítani, hogy az elvándorlás miatt ne csökkenjen tovább városunk lakóinak száma.

Lejegyezte: Lehóczkiné Timár Irén

Katolikus oldal

„Bocsássunk meg szívből egymásnak...”

A Közéleti Kávéház 2016. november 30-ai program vendége volt főtisztelendő Iványi László tb. kanonok, orosházi-esperes plébános, aki az Irgalmasság Szentévének zárásaként mondotta el gondolatait a megbocsátásról. A végén Ungvölgyi János saját tanúságtételével zárult a rendhagyó program. Ez utóbbiból idézünk néhány gondolatot, így nem sokkal a karácsonyi ünnepkör után – az év első hónapjaiban, és szeretnénk hozzájárulni ahhoz, hogy szebb legyen a Világ.

Szeretnék most Jézus jászolában csecsemő lenni. De jó lenne tiszta, hófehér lelkű és szeretni való lenni...

Mi is jut eszembe a megbocsátásról?

- Szent Pál írja: *Viseljétek el egymást, és bocsássatok meg egymásnak, ha valakinek panasza van a másik ellen. Amint az Úr megbocsátott nektek, ti is úgy tegyetek* (Kol.3,13).

- Szentmise liturgiája is: *Bocsássatok meg szívből egymásnak, legyen békeség köztünk mindenkor!*

- Isten V. parancsolatához tartozik az egyik legfontosabb erény életünkben: **NE ÖLJ - a haragosainknak való megbocsátás** (a 10 parancsolat egyike.) Minden ember élete szent. Az egészség is Isten ajándéka. Így kell őriznünk magunk és mások életét.

- Az irgalmasság testi és lelki cselekedeteiből, az utóbbiból a 6., az *ellenünk vétkezőknek megbocsátani.*

Ezek azok az Isteni törvények, amik emberi életünk alapvető normáit meghatározzák és kontroll alatt tartják. Aki ezt követi: nem lenghet ki se jobbra, se balra. Nagyon nehéz. Megbotlunk, olykor elesünk, olykor egyenesen a falnak megyünk... de még ez sem elég. Olykor baleset ér, ez sem elég. Összetörjük magunkat, magunkba roskadunk, esedezünk Istenhez, de tovább megyünk, mintha mi sem történt volna.

Kérdés: ki hogyan tud ebből felállni, és tovább menni?

- Van, aki ott marad, mert akkora már rajta a súly, hogy képtelen tőle szabadulni. Mi történik? Nem találja a helyét, összeomlik, és engedve a sátán csábításának inkább az élvezeti szerekbe menekül, vagy a legrosszabb esetben a halált választva megmenekül a földi helytállásból és a pokol örök kínzó eszközét választják – TEHÁT ELMENEKÜL!
- Van, aki felkapaszkodik, és keresi a fogódzót, és Isten segítségét kéri. Meghallgatást talál, és újabb esélyt kap. – TEHÁT KIUTAT KERES!
- Vannak a szentek, akik életükkel, saját példájukkal utat mutatnak – tehát vannak példaképek. Mondhatnánk, hogy megvan minden. VALAMI MÉGIS HIÁNYZIK! A HIT!

A HIT, ami mindig, és folyamatosan ÁTSEGÍT. Számomra kizárólag egyedül a hit az, ami minden nehézségen és problémán átsegít.

Menjenek be most velem együtt, gondolatban a Gyomai Jézus Szíve Katolikus Templomba. Van ott egy gyönyörű oltárkép. Képzeletben most üljünk ott le egy padba, és nézzünk erősen az oltárképre. Jézus Szentséges Szívére. Mit éreznek? Nyugalmat, melegséget, békességet, üzenetet kapnak, egy hívó szót, csak egy szót: MEGBOCSÁTANI.

Mennyien legyintenek most. Vannak, akik gúnyolódnak ezen, értékelnek, hogy ezt miért pont én mondom... tudják kedves Olvasóim, erre egyszerű bibliai idézet jut az eszembe: *„Más szemében meglátja a szálkát, a magáéban a gerendát sem veszi észre.”* Milyen bölcs és igaz Máté vagy Lukács evangélista egybehangzó mondata.

Biztos van az életedben olyan személy, akit megbántottál vagy rosszat akartál neki. Itt az alkalom és a lehetőség arra, hogy a kis Jézus születése éjszakáján megkövesd és megbocsáss annak, akit Te megbántottál vagy fordítva-aki Téged megbántott, itt az ideje kiengesztelni Feléd. Csak egy mondat: BOCSÁSS MEG NEKEM! De nehéz ezt kimondani, és mégis milyen felemelő ezt megtenni és önmagadon felülemelkedni. Csodálatos érzés és megkönnyebbülés kerít hatalmába, ha ezt megteszed. Nem kell semmilyen ajándék, csak ezt tedd a karácsonyfa alá, csak ezt tedd meg az újévi fogadalmaid közé. Meglátod majd mennyivel boldogabb és békességesebb leszel ezek után a többi emberrel szemben.

Az én személyes tanúságtételemre most nem kívánok kitérni. Aki a Közéleti Kávéház egy évvel ezelőtti programján jelen volt, hallotta vagy a helyi kábeltelevízió jóvoltából láthatta.

Ha megtesszük, mennyivel megkönnyebbül a lelkünk és szebb lesz az életünk. Annyira rövid ez az Élet, annyira kevés az időnk egymásra, miért is kell ezt megszomorítani? Odaát úgyis annyi időnk lesz erre, és töprenghetünk, hogy mit tettünk így vagy úgy életünk folyamán.

Sokszor meg kellett tapasztalnom, hogy az emberek nem őszinték és rosszindulatúak. Azok ítélik meg leghangosabban az embert, akik előtte teljesen más véleményen voltak.

Befejezésül kívánok Minden kedves olvasónak békességben és szeretetben teljes áldott életet.

Cor invicem dimittendi – Bocsássunk meg szívből egymásnak.

Ungvölgyi János

Reményik Sándor: Ne ítélj

Istenem, add, hogy ne ítéljek –
Már tudom én, honnan ered,
Micsoda mélységből a vétek,
Az enyém és a másoké,
Az egyesé, a népeké.
Istenem, add, hogy ne ítéljek.

Istenem, add, hogy ne bíráljak:
Erényt, hibát és tévedést
Egy óriás összhangnak lássak –
A dolgok olyan bonyolultak
És végül mégis mindenek
Elhalkulnak és kisimulnak
És lábaidhoz e g y ü t t hullnak.
Mi olyan együgyűn itélünk
S a dolgok olyan bonyolultak.

Istenem, add, hogy minél halkabb legyek –
Versben, s mindennapi beszédben
Csak a szükségeset beszéljem.
De akkor szómban súly legyen s erő
S mégis egyre inkább símogatás:
Ezer kardos szónál többet tevő.
S végül ne legyek más, mint egy szelíd igen vagy nem,
De egyre inkább csak i g e n .
M i n d e n r e ámen és igen.
Szelíd lepke, mely a szívek kelyhére ül.
Ámen. Igen. És a gonosztól van
Minden azonfelül.

Református krónika

Hogyan szeressünk?!

(Bálint napi gondolatok)

Hogyan szeressük embertársainkat? Szükséges-e egyáltalán ezzel a kérdéssel foglalkozni? Ha az ember számba veszi, hogy milyen sok házasság megy tönkre, milyen sok az elmagányosodott ember és mennyien hordoznak magukban sebeket, rájön, hogy ezzel a kérdéssel igenis foglalkozni kell!

A legtöbb ember úgy véli, tudja, hogyan kell szeretni, ám a statisztikák szerint nem ők alkotnak többséget. A mindennapjaink során is láthatjuk, hogy sajnos az emberek nem szeretik egymást. Gondoljunk csak a sorban állásra. Milyen sokan panaszkodnak arra, hogy nem halad a sor, túl sok az ember előttem, stb. Vagy nyári kánikula idején, amikor a családdal elutazunk valahová, milyen strandot keresünk? Olyat, amiben nyüzsögnek az emberek, vagy olyat, ahol lehetőleg kevesebben vannak? Valahogy tudjuk, hogy társas lények vagyunk, de mégsem szeretünk sok ember között lenni.

Mivel nem szeretjük, ha sokan vesznek körül bennünket, azt sem szeretjük, ha mások túl sokat tudnak rólunk. Ezért az ember elkezdett álarcokat használni. Felvesz egy álarcot a munkahelyén, hogy lássák rajta: ő egy jó dolgozó. Felvesz egy álarcot, amikor vendégségbe megy, hogy úgy gondolják: ő illedelmes ember stb. Otthon azonban mindenki szeret önmaga lenni. Így az ember igyekszik olyan társat találni magának, aki mellett önmaga lehet, és nem kell otthon is álarcot viselnie. Egy idő után azonban konfliktusok adódnak, és az ember rájön: ő arról álmodott, hogy önmaga lehessen valaki mellett, később mégis úgy érzi, hogy meg kell változtatnia magát. Nem gond az, ha valaki eljut erre a felismerésre, de hogy ezután hogyan dönt, az már lehet helyes vagy helytelen döntés. Jobb esetben dönthet úgy, hogy: „Változok, mert szeretnék a társamhoz igazodni, ahogy ő is teszi." A másik megoldás, hogy: „Azért sem változok meg! Én ilyen vagyok, és így kell engem elfogadni." Az utóbbi megoldást választók azonban ritkán boldogulnak. Sajnos sok válás kezdődött ezekkel a szavakkal: „Folyton meg akarsz változtatni." „Nem hagysz nekem elég szabadságot." „Nem vagyok boldog." Miért van az, hogy ami egyszer boldogan indult, végül így elromlott? Miért csalódunk? Miért nem tudnak bennünket helyesen szeretni, vagy miért nem tudunk mi helyesen szeretni?

Hogy ezt a kérdést megválaszoljuk, az alapoknál kell kezdenünk a vizsgálódást: Miért keresünk egyáltalán társat magunknak? Azért mert már az édenkertben is látta Isten, hogy Ádám az állatok közül nem talált magához illő társat. Isten tudta, hogy nem jó az embernek egyedül, ezért adott mellé egy társat. (1Mózes 1-2) Azóta is sokan úgy vélik, hogy az életük üres, ha nincsen társuk. De miért érezzük ezt az ürességet? Mert az Isten úgy teremtett meg bennünket, hogy az ember lelkében legyen egy üres hely, amit az ember igyekszik betölteni. Úgy lettünk megteremtve, hogy ezt a helyet senki más ne tudja betölteni csak Isten. Azonban az ember sok mindennel igyekszik ezt a tátongó üres helyet betölteni, csak éppen Istennel nem. Ezzel azonban egy gond van: Ha nem Istennel töltjük be ezt az üres helyet, akkor az a dolog, amivel betöltöttük, az fog a mi bálványunkká válni. Miért? Mert attól várjuk a boldogságunkat. Azt gondoljuk, hogy az majd elhozza számunkra a változást nyomorúságos életünkbe. Így aztán voltaképpen megváltást várunk ettől a dologtól. Csak épp azt vagyunk hajlamosak elfelejteni, hogy egyedül Isten tudja elhozni a megváltást a mi életünkbe is! Sőt Jézus Krisztusban már elhozta.

Az ember szíve azonban hajlamos újra és újra bálványt emelni. Még mielőtt tovább mennénk, előbb határozzuk meg, hogy mi a bálvány: Minden, ami fontosabb számunkra, nagyobb helyet kap a szívünkben, és jobban leköti a gondolatainkat Istennél, és amitől olyasvalamit várunk, amit csak Isten adhat meg nekünk. Milyen sok házasság ment már tönkre azért, mert az egyik fél olyat várt a másiktól, amit a másik képtelen volt teljesíteni. Istenpótlék minden, ami annyira központi és meghatározó helyet foglal el a szívünkben, hogy ha elveszítenénk, nem látnánk többé értelmét az életnek. Az emberek többsége egész életét azzal tölti, hogy valóra váltsa szíve dédelgetett álmait. Vagy talán nem a boldogság hajszolásáról szól az életünk? Vég nélkül keressük a módját, hogy megszerezzük mindazt, amire vágyunk, és akár súlyos áldozatokra is hajlandóak vagyunk céljaink érdekében.

A szerelem, mint bármi más épp úgy válhat kábítószerré az ember számára, vagyis eszközzé a menekülésre a való világból. A legtöbb ember, amikor a szívébe néz, felismeri, hogy nagyon akar valamit, amit ezen a földön nem kaphat meg. Számos dolog van a világon, amely azt ígéri, hogy meg tudja adni, de ezek az ígéretek sosem teljesülnek maradéktalanul. Ha egy személytől várjuk, hogy minden reményünket és vágyunkat valóra váltsa, az a személy össze fog roskadni az elvárások terhe alatt, így nem csak a mi életünk, hanem annak a személynek is az élete vak vágányra sodródik. Egy ember sem képes minden lelki szükségünket betölteni. Ha ezt felismertük, akkor négy lehetőség közül választhatunk. 1. Azokban a dolgokban keressük a hibát, amelyekben csalódtunk és újakat, jobbakat választunk helyettük. Ez azonban folytatólagos bálványimádás és így lelki függőséghez vezet. 2. Elkezdjük önmagunkat hibáztatni és ostorozni: „Kész csődtömeg vagyok. Mindenki más boldog, csak én nem. Valami baj van velem." Ez azonban az öngyűlölet és a szégyenkezés útja, ami depresszióhoz vezet. 3. A világot kezdjük el hibáztatni. Ez esetben megkeményedünk, cinikussá válunk, és magunkra maradunk. 4. Elgondolkodom, hogy ha olyan vágyat találok magamban, amelyet semmilyen e világi tapasztalat nem tud kielégíteni, akkor rájövök, hogy valószínűleg egy másik világ számára vagyok teremtve.

Azonban az ember számára felmerül a kérdés, hogy miért nem tudjuk elérni itt a földön a tökéletes szeretet? Miért vannak a házasságban veszekedések és miért hordozunk oly sokan lelki sebeket? A Biblia erre is választ ad: „Mivel pedig megsokasodik a gonoszság, sokakban meghidegül a szeretet." (Máté 24:12) Sokan már talán nem is a szeretetért szeretnének párkapcsolatot. A túl sok csalódás miatt sokan úgy érzik, hogy a szerelem csak a mesében létezik, és ezért beérik nélküle. Közben azonban nem veszik észre, hogy Isten igenis megtanította az embert arra, hogy hogyan élhet kiegyensúlyozott, boldog párkapcsolatban. Jézus ezt mondta: „Nincs senkiben nagyobb szeretet annál, mint ha valaki életét adja barátaiért." (János 15:13) Minél jobban várjuk el társunktól, hogy boldoggá tegyen, annál többször fogunk csalódni. Ha azonban nem a saját boldogulásomat keresem, hanem a másét (életemet adom a másikért), akkor fogok tudni boldogulni. Egy példát említek: Egy időben elterjedt az a kép, mely két részre volt osztva. A kép első részében két ember állt szemben egymással mindkettő üres kézzel, mérgesen kiabált a másikra, hogy: Adj valamit a kezembe! A kép második részén két ember állt egymással szembe. Kezüket egymás felé nyújtották és mindkettőjük kezében volt egy-egy muffin és úgy mondták egymásnak: „Ezt neked adom." A kép aljára pedig ezt írták: „Melyik pár nem fog éhen halni?"

Be kell látnunk, hogy embertársunkat akkor tudjuk szeretni, ha Istent szeretjük a legjobban, aztán a társunkat és végül magunkat, de ha ez a sorrend felborul, akkor a szerelem tényleg nem marad más számunkra, mint szép mese.

A személyes találkozás reményében
sok áldást kér a kedves Olvasóra:
Wollner István
református lelkipásztor

In memoriam

Szülőföld: Bölcső, majd koporsó!
Sarkcsillag a négy égtáj felől!
Anyanyelved billyogként jelöl!
Te vagy a téli hó s a tavaszi zöld,
új kenyér íze, lepergő könny sója,
öröm-kacagás, lelki Kába-kő...
Isten áldjon! Te légy végső álmunk,
s ivadékainkba szebb Jövő!

Tímár Máté

Dr. Koleszár Józsefné Répás Beatrix
1949-2017

„Likasszák már az égben fönt a rostát
s a csillagok tengelyét olajozzák
szorgalmas angyalok.
És lészen csillagfordulás megint
és miként hirdeti a Biblia:
megméretik az embernek fia
s ki mint vetett, azonképpen arat…"

Ezek a Wass Albert sorok jutottak eszembe, amikor arról értesültem, hogy dr. Koleszár Józsefné Répás Beatrix – legtöbbünk számára, kik itt egybegyűltünk, egyszerűen Bea - befejezte földi életének vetését, és most már az Örök Hazában aratja a termést.

Elhunyt testvérünk tevékeny életű, sokat dolgozó, családjáért és másokért élő ember volt. – Reményünk szerint – ajkára adhatjuk Szent Pál ismert szavait, mely az iménti gondolatot részletezi:

„A jó harcot megharcoltam, a pályát végigfutottam, a hitet megtartottam. Most készen vár az igaz élet koronája, melyet azon a napon megad nekem az Úr, az igazságos Bíró." (2Tim 4,5)

A jó harcot megharcoltam…

Elhunyt testvérünk élete jó harc volt, mert a becsületes megélhetésért, családja és mások, nagyon sok ember boldogulásáért küzdött, dolgozott.

Jó harca 1949. február 8-án, Mindszenten kezdődött, amikor megszületett Répás Pál jegyző és Megyeri Ilona műszaki előadó leányaként.

Felsőbb tanulmányait a Szarvasi Óvónőképző Főiskolán, a Debreceni Tanítóképző Főiskolán végezte, de még Ausztriában is részt vett Ökológiai és Környezetvédő tanfolyamon. 1967-68 között tanított Nagytőkén az általános iskolában. 1968-ban férjhez ment dr. Koleszár Józsefhez, aki állatorvosként került Endrődre. Életük java részét itt élték, és lélekben endrődiekké váltak.

Kezdetben a az ENCI-ben dolgozott, majd a Szabóipari Szövetkezetben, később az óvodában. Munkásságának legmeghatározóbb és legszebb évei voltak, amikor 1982-től a helyi iskolában (a jelenlegi Rózsahegyi Kálmán Általános Iskola) dolgozhatott. 15 évig volt munkaközösségi vezető, volt közoktatási szakértő. 1999-től az Apáczai Tankönyvkiadó mentora. Tagja volt Közoktatási Szakértők egyesületének, a Környezetvédő Tanárok Országos Egyesületének, a Tanítók a Gyermekekért Egyesületnek vezetőségi tagja volt. Számtalan írása, cikke, előadása jelent meg oktatási szakmai lapokban.

Két leánygyermeküket: Noémit és Edinát is Endrődön nevelték fel, nagy-nagy szeretetben.

2006-ban, 38 felejthetetlen és tartalmas év után nyugdíjasként költöztek Gödöllőre, kisebbik lányuk és unokájuk közelébe.

Fiatalos aktivitását továbbra is megőrizte. Nagyon közismert volt, sok embernek nyújtott fizikai és lelki segítséget a Gödöllői Cukorbetegek Egyesületének elnökeként. A gödöllői Nyugdíjas Egyesületnek vezetőségi tagja volt.

Munkafegyelme, szorgalma, feladattudata, igényessége, hozzáértése, korrektsége, jókedvű munkavégzése, kiegyensúlyozott egyénisége, empátiás készsége mindegyik munkahelyén példamutató volt.

A hitet megtartottam…

Az emberek gyakran dicsekszenek azzal az örökséggel, melyet szüleiktől kaptak. Ezek inkább anyagi javakra vonatkoznak. Vannak nem anyagi értékek is: ilyen az emberség, a családszeretet, és a keresztény hit. Mindhárom tulajdonság megvolt benne, mindezeket az értékeket hordozta, ezek az értékek alakították életét.

„Nem jut be mindenki a mennyek országába, aki mondja nekem: - Uram, Uram! Csak az, aki teljesíti mennyei Atyám akaratát." Mt 7,21

Bea testvérünk nem hangos szóval hirdette kereszténységét, hisz abban az időben nem is lehetett egy pedagógusnak. Életével, becsületes helytállásával, család- és emberszeretetével folyamatosan tett tanúságot Isten mellett.

Most készen vár az örök élet koronája…

És aztán elindult a betegség göröngyös keresztútján az Égi Haza felé… súlyos betegsége keresztjét úgy hordozta, hogy sokan nem is tudták. Szinte életének utolsó percéig dolgozott.

Életpályája és keresztútja beteljesedett. Átlépte az evilág és túlvilág küszöbét.

Életét ismerve őszintén reméljük, hogy meghalt testvérünk tartalmas földi életével kiérdemelte a jó harcosok jutalmát és az igaz Bíró már átnyújtotta neki az örök élet koronáját.

Akik eljöttünk most ide hozzá a gödöllői temetőbe, mindannyian őrzünk róla sok szép emléket.

Én is eljöttem Orosházáról úgy, mint endrődi. Endrődiként elhoztam az ottani emberek háláját, köszönetét és szeretetét a közkedvelt Bea néni pedagógusnak.

Kedves Bea! Nagyon régóta ismertelek. Ismertelek még diákkoromból, emlékszem, ahogy a szarvasi úti malommal szemben lévő szolgálati lakásból siettél reggelente dolgozni. Emlékszem azokra az évekre is, amikor fiatal papként szülőfalumba, Endrődre – akkor már Gyomaendrőd volt – hazakerültem plébánosnak, és iskoládba, a gyomavégi iskolába jártam hittant tanítani. Olyan jó volt elbeszélgetnünk! És élénken él bennem annak emléke, amikor a plébániával szemben szomszédok lettünk és összejártunk.

Búcsúzunk tőled? Nem, mert most is itt élsz közöttünk, velünk és odaát az Örök Hazában. Inkább hálát adunk érted Istennek.

Ismét Wass Albert sorait idézem: „Jó tudni, hogy szeretik az embert. Hogy hiányozni fogunk valakinek…"

Kedves Bea! Szeretünk, hiányzol, de velünk maradsz. Hisszük és tudjuk, hogy Te már megkaptad az igaz élet koronáját. Nyugodjál békében!

Nyilvános búcsúztatása 2017. december 28-án volt a gödöllői református templomban, szűk családi körben magam temettem 2018. január 18-án a Gödöllői Városi Temetőben.

Iványi László
orosházi esperesplébános

Historia Domus, Endrőd

1918 - II. rész

Szeptember hónapban kiütött egy eddig ismeretlen betegség – a spanyol nátha – mely átlag bél- és tüdőlobnak fejlődve sűrűn kezdi szedni áldozatait. A naponkénti 10-12 provisió és 6-8 temetés végzésében 2 káplán is megbetegedett és ágyba feküdt, minél fogva a pasztoráció ellátására szükségessé vált egy kisegítő erőt Váradról kérni. Megéri György egyházmegyei iktató mintegy két hétig helyettesítette az egyik beteg káplánt.

Szeptember 29. Bulgária különbékét kötött.

Október 1. Ausztria és Magyarország, továbbá Németország felajánlja a békét Wilson Amerikai Egyesült Államok elnökének!

A spanyol betegség egyre terjed és országos csapássá vált! Az összes iskolák bizonytalan időre bezárattak.

Október 24. Wekerle-kormány lemondott. IV. Károly király fényes kísérettel Debrecenben az egyetemet megnyitotta. Itt utoljára húzta a katona banda: Gott erhaltét!" Fiumében az olaszok fellázadtak, úgyszintén a horvátok is, akik az anyaországtól elszakadtak. A délvidéken rablók és gyújtogatók veszélyeztetik a polgárok életét.

Október 31-én kitört a forradalom, Pesten és az egész országban.

Magyar Nemzeti Tanács átvette a kormányhatalmat. A tanács elnöke: Hock János – kormányelnök Gróf Károlyi Mihály, miniszter társai: Jászi, Kánfi, Garami, Búza, Batthány – radikálisok. Gr. Tisza Istvánt Pesten agyonlőtték. Az egész ország felkavarodása. Jézus Szent Szíve irgalmazz nekünk!

November 2-3-án Endrődön több részeg katona, szövetkezve ordítozó asszonyokkal és csőcselékkel, több zsidó kereskedő boltját kirabolták, a holmit kihányták és széthordták anélkül, hogy valahol ellenállásra találtak volna. A közönség némán és rettegve tűrte az éjjeli s nappali rablásokat, ami nagyon jellemző Endrődre nézve! A féktelen … egyik részről – a szívtelen kapzsiság és rideg fukarság a másik részről szállt itt harcba egymással. A községben nemzetőrséget és polgárőrséget akartak szervezni, az érdeklődés itt is felette csekély. A gazdag, több száz holdas gazdák szívei teljesen elzárkóztak, a szegény nép pedig éhezik és télvíz idején rongyoskodik. A védelem céljára magam, Zelinka János azonnal háromezer koronát adtam. Példámat azonban nem követték, és mert nem volt miből az őröknek a napi 30 koronát fizetni, az egész nemzetőrség feloszlott és védtelenül hagyta a falut.

November 8. Gr. Károlyi Mihály felkereste Belgrádban tárgyalás okából Franchet d'Esperey francia tábornokot, aki nagyon ridegen fogadta a kormány képviselőit… Ezeket a történelmi hűség kedvéért feljegyeztem! Lássa egykoron az én utódom, aki az áldásos békeidőben e sorokat valaha olvasni fogja, mily gyötrelemben, szakadatlan izgatottságban voltunk mi itt Endrődön, minden percben. Életünk és vagyonunk kockán forgott! Segítsen meg bennünket az édes Jézus továbbra is!

November 13. IV. Károly király Eckartsauban a magyar királyi trónról lemondott. November 16-án Budapesten kikiáltották a Köztársaságot, elnöke Gr. Károlyi Mihály! E naptól kezdve Felvidéken, Erdélyben és Délen örökös betörések, rablások és gyilkosságok vannak napirenden. A kormány tehetetlen! A szegénység terjed ijesztő módon. Naponként 10-20-an ostromolnak engem, cipőért, ruháért, fűtőért! Kihirdettem a templomban több ízben az adakozást a szegények részére – a templom perselyei a szegények szolgálatára állnak, magam több ezer koronát szántam a nyomor enyhítésére. De nincs, aki a példámat kövesse! Istenem, mily szívtelenek ezek a különben jámbor és istenfélő népek. Pedig a nép most csak kér, később követel, s majd erőszakkal fog elvenni, csak akkor késő ne legyen önérzetre ébredni!

Pepi tanács alakult Pesten és Szegeden. Programja 20 pontból áll, különféle újabb intézményekkel és csatlakozásra hívja fel az összes papságot!

November 24-én tüntetés Endrődön. Óriási néptömeg vonult a falun át vörös zászlókkal tüntetve az egyház megrablása és a papok elkergetése mellett! Istenem, ennyire süllyedt az egykori jámbor és istenfélő endrődi nép.

Mackensen visszavonuló seregéből két német tiszt 4 héten át tartózkodott a plébánián, akik teljes ellátásban részesültek díjtalanul. A velük jött frain – katonaság összes felszerelését, lovait, szekereit a helybeli lakosságnak eladta.

December 4. Herbály István káplán folytonos betegeskedése miatt két havi szabadságot kapott és helyére Szabó Frigyes lazarista küldetett.

Karácsony táján 100 pár fatalpú cipőt 2.500 korona értékben osztottam szét az iskolás gyermekek között. De ez még mindig nem elég! A nyomorúság egyre terjed a faluban. A hazatért katonák és hozzátartozóik egyre mulatnak, kocsmáznak és báloznak, dolgozni nem akar senki. A munkások, béresek hallatlan béreket követelnek. Kora tavasszal megkezdődik a földosztás. Ha ugyan megelégszenek Nagylapossal. Mintegy 500 ember követel földet. Aligha lehet ezeket kielégíteni, akkor nekiesnek a nagy számú kommunisták mindennek – rabolni és gyilkolni fognak. Gyalázatos szándéka a vörös kommunistáknak jutott tudomásomra, melynél fogva szép templomunkat karácsonykor, az éjféli mise alatt, levegőbe akarták repíteni. … évben az éjféli misét meg nem tarthattuk – mint Váradon sem és egyebütt sem. Édes Jézusom, ne hagyj el minket! Ne add a gonoszoknak a Te benned bízók lelkeit! Örök hála és imádás, hogy megtartottál minket ez évben annyi sanyarúság és viszontagság között, legyen velünk szent kegyelmed a jövő évben is!

Közreadta:
Hegedűs Bence

András naptól Vízkeresztig – karácsonyvárás a Selyem úti Óvodában

András napot követően nagy készülődés vette kezdetét az óvodában. Közösen elkészítettük az adventi koszorút, adventi naptár segített bennünket napról-napra közelebb kerülni a"csodához" a karácsonyhoz, a kis Jézus születéséhez. Nemcsak a csoportszobáinkat igyekeztünk ünnepi díszbe öltöztetni, de lelkünket is igyekeztünk tisztává varázsolni és a közös készülődések, a sok- sok színes program segített bennünket a ráhangolódásra a várakozásra.

Adventi időszakunk a Békéscsabai Napsugár Bábszínház Napkeletre nézzetek című előadásával nyitotta meg figyelmünket és szívünket a betlehemi események felé.

December első hétvégéjén adventi játszóházat szerveztünk a családokkal való közös készülődés jegyében. A mézeskalács díszítés az ajándékok, apró meglepetések készítése közben igazi jó hangulatban barkácsoltunk, készülődtünk.

December 5-én nagy izgalommal vártuk a Mikulást, aki mindenkit ajándékcsomaggal jutalmazott és sok-sok jó tanáccsal – és nem virgáccsal – intett minden gyermeket fegyelemre.

A kiscsoportban mogyorótöréssel, közös karácsonyi mákos linzer sütéssel készülődtünk az ünnepre. A középső csoportban barkácsolással, apró ajándékok, angyalka készítésével hangolódtak a karácsonyra. A nagycsoportban „igazi titokra" készülődtek és nagy izgalommal énekelték, verselték és jelenítették meg a betlehemes játék eseményeit.

A karácsony várást színesítette a Rózsahegyi Kálmán Általános Iskola negyedikeseinek„Lucázós-boszis" műsora, mely igazi mosolyra derítette a gyermekek arcát.

A Szent Gellért Katolikus Általános Iskola szintén szép és színes karácsonyi zenés és dramatikus játékkal tette széppé az ünnepet, melyre az iskolában látták vendégül a gyerekeket.

Nagycsoportosaink betlehemes műsorukkal elsőként a Gondozási Központ lakóit örvendeztették meg a Rózsakert Idősek Otthonában.

A várakozás kiteljesedése az óvodai karácsony, ahol a kis- és középső csoportos gyerekek verssel, énekkel köszöntötték egymást és a vendégeket, majd a nagycsoportosok hagyományos betlehemes játéka „nyitotta meg szemünket a látásra, fülünket a hallásra, hogy a nagy harsányságban meghalljuk a karácsony igazi örömüzenetét". Műsorukkal délután szüleiket és a leendő elsős tanítókat is ráhangolták a közelgő ünnepre.

A karácsonyi ünnepkör Vízkereszttel, a Háromkirályjárással zárul. Január 6-án vízkereszt napján nagycsoportosaink a Szent Antal Népházban a téli ünnepkör szokásait felelevenítő hagyományos rendezvény keretében adták elő betlehemes műsorukat.

„A kis Jézuska itt van a közelben,
Legyünk hát jobbak, s higgyünk rendületlen
S ne csak így decemberben."

(Juhász Gyula)

A Szent Gellért Katolikus Általános Iskola és Gimnázium hírei

Általános iskola

Játékos bibliatörténeti vetélkedő

„Az Úr csodái" címmel idén ötödik alkalommal rendeztük meg Játékos Bibliatörténeti Vetélkedőnket, ahol az egyházmegye katolikus iskoláinak alsó tagozatos diákjai mérhették össze tudásukat. Mezőtúrról, Szentesről, Békésszentandrásról, Szarvasról, Orosházáról érkeztek hozzánk a vetélkedőn résztvevő csapatok. Iskolánk csapata 2. helyezést ért el! Gratulálunk tanítványainknak!

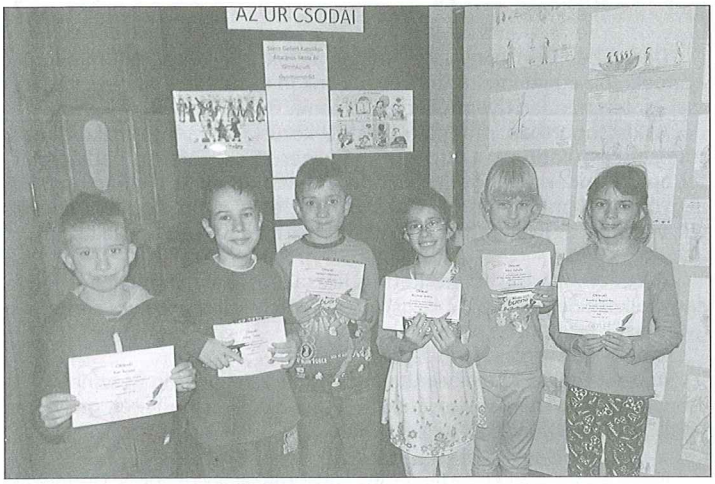

Háromkirályjárás Endrődön

2018.január 6-án tanítványaink a Szent Antal Népház „Karácsonytól Vízkeresztig" c. rendezvényén vettek részt. A rendezvényen a Vízkereszthez kapcsolódó Háromkirályjárást elevenítették fel.

Iskolakóstolgató

Nagycsoportos óvodások érkeztek iskolánkba, szüleik kíséretében, hogy megismerkedjenek iskolánkkal. Intézményvezető Úr és a leendő elsős tanító néni, Szabóné Vaszkó Éva köszöntötte a megjelenteket, akik a Szerep- Elek társulat előadásában megtekinthettek egy jelenetet. Ezt követően mókás manócskákat készítettek sőt még egy koboldtáncot is ellejthettek. Ezután egy óriás társasjátékban mérettették meg magukat. Eközben a szülők meghallgatták Kerekiné Kovács Klára pedagógus, kineziológus előadását. A sok móka után a kis vendégek jóízűen meguzsonnáztak iskolánk ebédlőjében.

Karácsonyi műsor és vásár

A 2017-es évet ajándékozással, hangulatos karácsonyi műsorral és a hagyományos karácsonyi vásárral zártuk. A gyerekek és osztályfőnökeik délelőtt a szépen feldíszített karácsonyfa alatt köszöntötték és ajándékozták meg egymást.

A délutáni műsort Czank Gábor atya ünnepi gondolatai és Kondorné Timár Erzsébet intézményvezető helyettesünk köszöntője vezették be. Ezután minden osztály színpadra állt a karácsonyhoz kapcsolódó jelenetekkel, karácsonyi történetekkel, dalokkal, versekkel. Az ünnepi műsort Tóth Ferenc intézményvezető beszéde zárta.

A meghívott vendégek, a szülők és diákjaink egész délután vásárolhattak a szebbnél szebb karácsonyi díszekből és ehettek-ihattak a finom szendvicsekből, teából, a szülők sütötte süteményekből. Köszönjük minden kedves szülőnek, kollégának és a gyerekeknek, akik munkájukkal és lelkesedésükkel hozzájárultak ennek a napnak az emlékezetessé tételéhez.

Pályaorientációs nap

Az idei pályaorientációs napon egész napos rendezvény keretében ismerkedhettek meg diákjaink néhány szakmával ill. a nagyobbaknak lehetőségük nyílt tájékozódni a továbbtanulási lehetőségekről.

A legnagyobbak a délelőtt folyamán a gimnázium nyílt napján vettek részt. Eközben a többiek testközelből ismerhették meg a rendőrök, mentősök és cipészek munkáját, saját maguk is kipróbálva az eszközöket és fogásokat.

A szakmák alaposabb megismerése érdekében feladatlapokat is kitöltöttek diákjaink és a témába vágó rajzpályázatra is elkészültek a pályaművek a délelőtt folyamán.

Délután a megye két középiskolája látogatott el hozzánk, hogy bemutassák az ottani továbbtanulási lehetőségeket, valamint a munkaügyi központ egyik munkatársa is segített a gyerekeknek átgondolni, hogy mi kell a sikeres pályaválasztáshoz.

Szépíró-szépolvasó verseny

Az Arany János emlékév alkalmából az alsó tagozaton szépíró-szépolvasó versenyt hirdettünk. A kis diákok több fordulóban adhattak számot az eddig megszerzett tudásukról.

Gratulálunk a nyerteseknek!

Gimnáziumi egység

„Hát minálunk karácsonfa, az hun vót, hun meg nem vót"

2017. december 15-én hagyományainknak megfelelően a tanítási órákat követően karácsonyi ünnepséget tartottunk. Az ünnepségre több héten keresztül készültek a jelenlegi 9. évfolyamos osztályok tanulói osztályfőnökeik közreműködésével (Rudner Anett és Vinkovics-Hangya Cecília).

Emlékezetes pillanatai voltak az ünnepségnek, ahogy az endrődi és gyomai karácsonyok hangulatát ízes tájszólással elevenítették fel diákjaink. De az endrődi Szent Antal Kenyérsütőház közreműködésének köszönhetően megkóstolhattuk a karácsonyra készült kalácsot is. Az ünnepi műsorra a szervező osztályok alkalomhoz illő dalokkal is készültek, melyek közül egyet jeleléssel is előadtak.

Az ünnepségen a helyi egyházak képviselői (Czank Gábor katolikus plébános, Fülöp Mónika evangélikus lelkész és Pap Tibor református lelkész) is megjelentek és elmondták ünnepi gondolataikat. Ezt követően a DÖK képviselői kihirdették a karácsonyi teremdíszítő verseny eredményeit és az osztályok bemutatták a helyi hagyományok, visszaemlékezések alapján készített karácsonyfáikat. Az ünnepség Tóth Ferenc intézményvezető ünnepzáró gondolataival fejeződött be.

Köszönjük a szervező osztályoknak és osztályfőnökeiknek az emlékezetes műsort, és köszönjük a sütőház dolgozóinak is a finom kalács elkészítését.

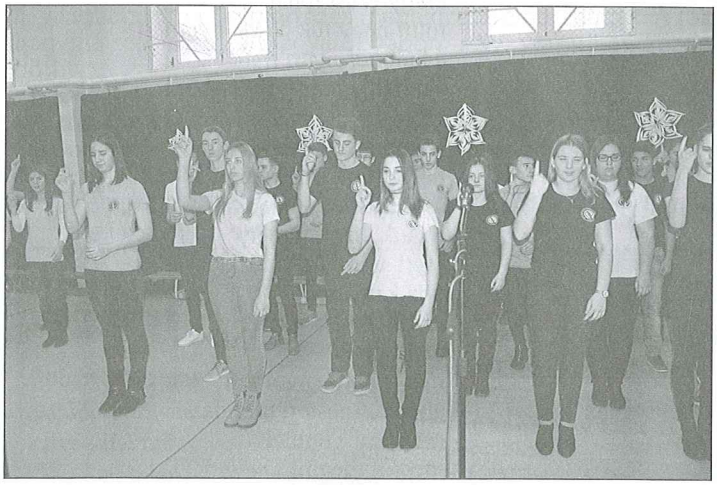

Színházban jártunk

Ebben a tanévben is lehetősége van a színházkedvelőknek bérletes előadásokat látogatni a szolnoki Szigligeti Színházban. Mint ahogy eddig is, Deliné Dobó Tünde tanárnő szervezésében indulnak útra tanárok, diákok, érdeklődők, hogy egy-egy ismert darabot tekintsenek meg. Az idei bérletes évad első előadása Békeffi István-Stella Adorján: Janika című darabja volt. Tizenöt év távollét után hazatér Magyarországra a híres színésznő külföldre távozott férje, hogy a válást elintézze. A színésznő épp egy kisfiú szerepét próbálja otthon, amikor a férje betoppan. A kisfiút látva a férj azt hiszi, hogy Janika az ő gyermeke, a színésznő pedig nem világosítja fel a tévedésről. Humorban és fordulatokban gazdag vígjátékot láthatott a közönség, köztük a mi gimiseink, akik most is kiegészültek általános iskolás tanulókkal, pedagógusokkal.

Szalagavató

Iskolánk gimnáziumi egysége 2018. január 19-én rendezte meg hagyományos Szalagavató ünnepségét a városi Varga Lajos Sportcsarnokban. Az idei tanévben is két osztály, összesen 44 végzős diákja számára tűzték fel osztályfőnökeik (Salyné Buza Hajnalka és Lakatos Tibor) a szalagokat. A búcsúztató évfolyam ünnepi műsorát a szalagtűzés, majd a végzős osztályok táncai követték; a vendégek idén a Vasálarcos című koreográfiát (12. B osztály) és egy Swing koreográfiát (12. A osztály) láthattak tőlük, majd a műsor zárásaként hagyományosan a végzős tanulók és szüleik közös tánca következett. A rendezvényt megtisztelte jelenlétével Dr. Pacsika György járásvezető úr, Lehóczkiné Timár Irén, Gyomaendrőd Város Önkormányzatának alpolgármester asszonya, Dr. Smíri Sándor a Járási Hivatal hivatalvezető helyettese, Várfi András, a Békés Megyei Önkormányzat Közgyűlésének társadalmi megbízatású alelnöke, valamint többen a járási hivatal, a városi képviselő-testület tagjai, a társintézmények vezetői, képviselői, valamint iskolánk nyugalmazott vezetői, tanárai közül.

Irodalmi oldal

Rovatvezető: Polányi Éva

A fény megérkezik

Nagy Gáspár versei

Fotó: Szabó Ferenc

Versek egymás közt

Talán még a versek
mert a költők már nem!
A versek még valaki
szeszélye szerint
egymás mellé
elé és mögé
kerülhetnek
de a költők már szét:
ki a hallgatásba
ki a fecsegésbe
s szívükbe
beköltözik
Arion
meggyilkolt delfine:
kiomló vére
ott áramlik és bolyong
a melegebb tengereken.

Talán még a versek...
a versekben
a legárvább hangok
a közös betűk
a néma ó-k
és a gyönge ű-k
esőként suhogó l-ek
átszólnak
a Dunán
hogy „szörnyű idő"
bár sehol az ellen
csak egy tölgy hajladozik
gyönyörű verset a Szigeten
alatta egy anonim
ifjú Arany János.

Isten költeménye

A vége felé járva
rendelt ösvényeiden
néha utadon

túl ámulatokon
és túl már hívságokon is!
hirtelen rájössz
vagy csöndben belátod:

Isten hatalmas verse
a teremtett Világ.

De azért mind jobban érdekel
hogy ebben a nagy versben
akár csak egyetlen betű hurkában is
ott van-e a te grafit-porod!

S ha nincs!

A Világ akkor is hatalmas
örökkévaló és tökéletes költemény!

Bár nap mint nap te is
csak tökéletlen
és felületes olvasója vagy...

Ott fönn

Szabad vagyok már
m i n d e n e k t ő l
barátaimtól
ellenségeimtől
akik ha vesztem
is akarják
a beborult égre
nevem írják
s eljövök onnan
esőnek hónak
vígasztalanokat
vígasztalónak
az ég szürke lapján
ott fönn - tűnődöm
mennyei betűkön

A fény megérkezik
Udvardi Erzsébet siófoki tárlatához

Itt vagyunk
és most már ez lesz az otthonunk
ez a berendezetten is ideiglenes világ
ahol
tapintható a föld a víz a nád
és a hegy
és a hegy tövén a kőkereszt
amint tapintja ízleli csókolja a fény
a valahonnan valahová utazó örök sugár
minden megszentelt évszak vándora
mely áthatol nappalon és éjszakán
átüt sziklán és márvány-palotán
bársonnyá simult
szívburkok falán
gyönyörű törvényeivel
írdogál
bizony mondom:
nagy fénnyel úgy írdogál
hogy kimondja csöndben önmagát
s mint ahogy a kivetett háló várni tud
a lélek Genezáreti taván
a tó és a tenger
az ígéret szerint türelmes
csitítja magát...
és a fény megérkezik akár
az ég komor felhőibe befűzött
arany-ezüst fonál
mint nagy tűk öltése nyomán
a különös nyári rianás
aki hallja már mindent tud
ott legbelül kivált
vakon is lélekbiztosan
helyettünk is szilárdan áll
és mégis hangtalan zokog
a ránk bízott remény
mert szemközt az árulás
útja kanyarog
az Olajfák hegyén
de itt de itt
mégis boldog voltam
ahogy Ágoston mondaná
moriebar vitaliter
megint megint
életre haldokoltam.

Tizennégy áprilisi sor
Jékely Zoltán emlékének,
aki Szent György napján született

Odakint fújhat forró böjti szél
de már mindent zöldre satíroz a tavasz
és belül is súgja: remélj remélj
bár megropogtat az átmenetiség s ravasz
szólamokba szédült fényes árulás
kínhalál feltámadás: Jézus és Júdás
egyazon szívbe itt könnyen belefér
mert a szabadságot mindig megkísérti
a rabság s van aki ismét megkísérli
az áldozatot ha életével is játszik
példaként mindig ott feszül tavasszal
fecskék hatalmas hídja Afrikáig
hogy remélj remélj - szíved majd megérti
ha nyarak emléke is élni marasztal.

Egészségről-betegségről

Néhány hasznos gondolat télen –
Fokhagyma (Allium sativum)

A fokhagyma Dél-Ázsiából származó, a liliomfélék családjába tartozó, évezredek óta ismert gyógy-és fűszernövény. Az ókorban használták tífusz, kolera, lepra gyógyítására, féregűzésre; a középkorban gyógyító-és tisztító erőt tulajdonítottak a növénynek, Franciaországban a pestis járvány idején alkalmazták. Luis Pasteur 1858-ban írt baktérium-és gombaellenes hatásáról, a II. világháborúban sebfertőzés megelőzésére használták. A fokhagyma termesztése Magyarországon a XV. században kezdődött.

A növény leghatékonyabb összetevői a kéntartalmú vegyületek, mint az allicin, a diallil szulfid és az ajoén. A növény tartalmaz flavonoidokat és ásványi anyagokat, jelentős a kalcium, a magnézium, a kálium, a szelén, a cink, a réz és a vas tartalma. Hatástani szempontból megemlítendők az A-, B1-, B2-, C-, E-vitamin, foszfolipid és aminosav komponensek is.

A fokhagyma rendszeres fogyasztásával fenntartható az erek rugalmassága, a szív-és érrendszert védő hatása érvényesül. Alkalmazásával csökken az LDL és nő a „védő", a HDL-koleszterin szint a vérben. A kéntartalmú peptidek a májban gátolják az LDL-koleszterin képzéséért felelős enzimet, a koleszterin-szint csökkentő gyógyszerekhez hasonlóan. A kéntartalmú vegyületek védik a sejteket az oxidatív károsodástól, gátolják a vérlemezkék összecsapzódását és a koleszterin plakkok lerakódását az erek falában. A fokhagyma hatására javul a vérkeringés, nő a szív teljesítménye, a szívritmus csökken.

A fokhagyma baktérium-, vírus-és gombaellenes hatású. MRSA fertőzésekben is érvényesül kórokozó ellenes tulajdonsága. A gyomorbetegségeket okozó Helicobacter pylori, a Herpes vírus és a Candida albicans nevű gomba ellen is hatékony.

A fokhagyma egyes vegyületei védik a sejteket az oxidatív stressztől, erősítik az immunrendszert és elősegítik a daganatsejtek pusztulását. Rendszeres alkalmazása főképp a mell-, a prosztata-, a gyomor, a nyelőcső, a vastag-és végbélrák ellen jelent védelmet.

Hatékony légúti fertőzések megelőzésében, kezelésében, asztma ellenes és nyákoldó tulajdonságú, előnyös krónikus hörgőgyulladás esetén is. A Koch (tbc) bacillusokat az 1/1500 hígítású fokhagymakivonat elpusztítja.

Alkalmazható vértisztításra, méregtelenítésre, elősegíti az ólom kiürülését a szervezetből. Szabályozza a vércukor-szintet, így eredményes alkalmazása cukorbetegségben. A fokhagyma néhány hónapon át történő rendszeres fogyasztásával a magas vérnyomás csökkenthető, ez a hatás az emésztés során felszabaduló H2S vegyületnek köszönhető. A H2S bizonyos típusú vérnyomás-csökkentőkhöz hasonlóan értágító tulajdonsággal rendelkezik.

A fokhagyma elősegíti a gyomor-, bélnedv, a hasnyálmirigy és az epeelválasztást, serkenti a májműködést. Bélfertőzés, hurutos hasmenés kezelésére alkalmazható.

A fogyasztásakor mellékhatásaként előfordulhat gyomorégés, émelygés, puffadás és allergiás bőrreakció. A véralvadásgátló gyógyszerek és az acetil-szalicilsav származékok (aspirin, Kalmopyrin) hatását fokozza. A fokhagyma alkalmazása ellenjavallott epeúti betegségekben, epekövességben, mert puffadást és epegörcsöt okozhat. Terhesség alatt a fokhagyma nem ellenjavallott, de az anyatej íze hatására megváltozhat.

A fokhagyma fogyasztható nyersen, szárítva, tabletta, kapszula, alkoholos vagy olajos oldat formájában. A kapszulát immunerősítés céljából, a tablettát vérnyomás csökkentés és hörghurut kezelésére használják. A paszta herpesz és szemölcs kezelésében, az olaj alkalmazása izom-és ízületi betegségek esetén ajánlott.

Forrás: Vitamin Sziget - Gyógynövények / Fokhagyma
https://www.vitaminsziget.com/ecikk.php?id=51

dr. Macsári Judit

Anyámnak

Ebben a házban
vajúdott anyám
szíve szívemhez
énekelt talán
valami szép dalt
vagy litániát
májusi csöndes
esőért imát
amint hallotta
ő is nagyanyám
szájából mindig
esztendők során
kínját oltani
mintha gerendák
közt éppen tüzet
csitítana el
bő könnyeivel
vajúdó anyám
tudta: sírásom
úgyis rátalál
a ház előtt már
nyíló orgonák
déli harangszó
s boldog délután.

Visszatérés

Egyszer mindent az Ő szemével látunk
jót és rosszat
a tékozoltat és tékozolhatatlant
"gyönyörű fölöslegeinket"
a kapkodás iramában
mégis végezetlenül
dolgaink erdejében
egy erősen fogadott
valahai akarás
csöndes halálát
a fák mohás oldalán
hogy lám
senki nem tapintott
nem horzsolt arcával
nem kért helyes útirányt
de mégis tudtuk merre
s miért múlik el a Nap
és az eső tompított ritmusára
merre kerekednek
jegyzőirkánkban
a betűk boldog könnycseppjei
amikor vége a loholásnak
vége a szökéseknek is
már előre megköszönjük
a biztos landolást:
megígért birtokunkra
a jó visszatérést
amen.

TAPIR PAPÍR
5500 Gyomaendrőd,
Kossuth u. 31
Nyitva:
Hétfő-Péntek: 7-17 Szombat: 8-12
Telefon: +36 (30) 2780-405

ASZTAG

Megvédjük a mezőgazdaságunk részét képező magyar bioetanol ágazatot

Erdős Norbert sajtóközleménye

Az Európai Parlament strasbourgi plenáris ülése ma délben szavazott a megújuló energia felhasználásáról szóló irányelv-javaslatról. A jelentés parlamenti tárgyalásaiban aktívan résztvevő Erdős Norbert EP-képviselő komoly sikerként könyvelheti el, hogy elhárult a magyar bioetanol- és fehérje-előállítást alapjaiban fenyegető veszély.

Míg az Európai Bizottság eredeti javaslata a hagyományos bioüzemanyag-előállítást 3,8 %-os használati mértékre szorította volna vissza, addig az Európai Parlament szakbizottsága 2030-ra teljesen megszüntette volna azt. A plenáris szavazáson azonban sikerült hosszú távra megőrizni a 2017. évi szinteket, 7 %-os határral biztosítva ezzel a felelős módon működő hazai vállalatok további működését. Ugyanakkor az Európai Parlament már 2021-től száműzné a környezetpusztító módon előállított és harmadik országokból származó pálmaolaj közúti közlekedésben történő felhasználását, amit a szakma és a döntéshozók is teljes mértékben támogatnak.

Erdős Norbert európai parlamenti képviselő kiemelte: „Üdvözlendő, hogy meg tudtuk védeni a hazai ipar érdekeit. Az Európai Néppárt tagjaként kötelező feladatnak tartom, hogy kiálljunk a meglévő beruházások védelme és a befektetői biztonság mellett. A Tiszta Energiacsomagnak a hosszú távú fenntarthatósági szempontok mellett ezen sarokpontokat is teljes mértékben figyelembe kell vennie, hiszen csak a gazdasági szereplőkkel együtt érhetünk el sikereket a klímaváltozás elleni harcban".

A békéscsabai politikus emlékeztetett, hogy a bioüzemanyag-előállításból származó melléktermékek fontos alternatív fehérjeforrásokat jelentenek. Az EP mezőgazdasági és Vidékfejlesztési Bizottságának tagja hangsúlyozta: Európának ma fehérjenövény stratégiára van szüksége ahhoz, hogy ellensúlyozni tudja az állati takarmányokban felhasznált – főként génmódosított – szójabab és szójadara nagymértékű importját. „Az Európában fenntartható módon előállított hagyományos bioüzemanyagok kulcsfontosságú szerepet töltenek be ebben a stratégiában, indokolatlan korlátozásuk ellentétes lenne az európai fogyasztók érdekeivel" - hangsúlyozta Erdős Norbert.

„Magyarország földrajzi és klimatikus adottságaiból, valamint tradícióiból adódóan kukoricából uniós viszonyban kifejezetten versenyképes" - jelentette ki a Békés megyei képviselő. Erdős Norbert hozzátette: a bioetanol-előállítás megjelenését megelőzően a 4-5 millió tonna többletet terményként, feldolgozatlan formában értékesítették a magyar termelők, amely sok esetben a terményárak jelentős esésével járt és évről-évre komoly veszteséget okozott a gazdáknak. „Az etanolipar belépésével ezt sikerült közel 2 millió tonnával csökkenteni, s remélhetőleg hamarosan már évi 3 millió tonna kukorica feldolgozását is elérjük" - tette hozzá a fideszes politikus.

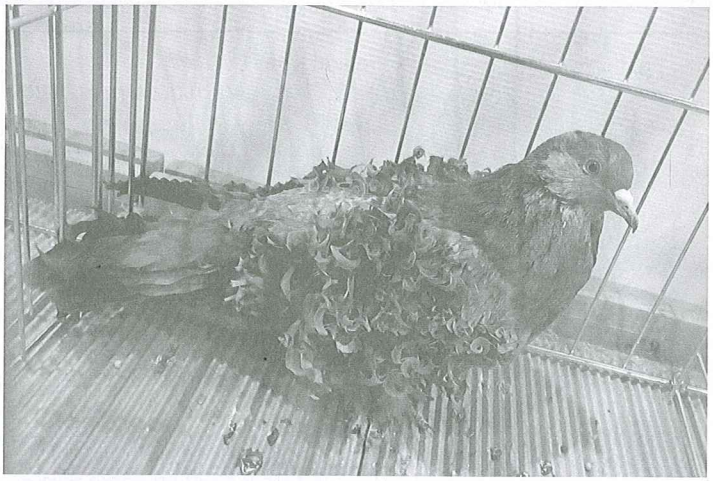

Kisállat-kiállítás a sportcsarnokban

Ha január első hétvégéjén belépünk a Varga Lajos Sportcsarnokba nem a szokásos labdapattogást és a nézők drukkolását halljuk, hanem galambok turbékolását és néha egy-egy bátor kakas kukorékolását. Így volt ez Vízkereszt hétvégéjén is, mikor ismét példásan szervezett kiállítás tárult elénk. A szombati megnyitó beszédet Prof. Dr. Gyuricza Csaba a NAIK főigazgatója tartotta. Főigazgató Úr mindig szívesen jön haza szülővárosába és a tőle megszokott lelkesedéssel beszél arról a témáról, aminek előadására felkérték. Nyitó szavaiban egy szép idézetet mondott a galambról, mint állatról és rögtön hozzá is tette, hogy ne a nagyvárosok környezetét szennyező állatokra gondoljunk. Felidézte gyermekkori emlékeit, mikor a falusi portákon sok helyen volt galamb, nyúl és baromfi. Ezek az állatok kiegészítő jövedelmet teremtettek a családoknak, kis gazdasági ismerettel el lehetett őket kezelni. A kisállattartás, tenyésztés nemcsak hobbi, hanem gazdasági tevékenység is. A mezőgazdaságban vannak sikerágazatok, de az unió támogatásokkal nem igen kedvez az állattenyésztésnek. A rendszerváltás után az állattenyésztés visszaesett Magyarországon. Míg a hetvenes-nyolcvanas években 1000 tonnaszámra került exportra galamb, addig a rendszerváltást követően az export árualapot átvették más országok pl. Olaszország Franciaország. Megszűntek a kisállat-feldolgozók és elmaradt az Áfészek koordináló szerepe. Lehetőség a kisállattermelés területén a galamb és a nyúl. A nyúl tenyésztése és piacszervezése előbbre tart. Az előreléphéshez a kutatás területén a NAIK végez kutatásokat ezekben az ágazatokban is. A szakpolitika is támogatja ezen ágazatok fejlesztését. Főigazgató úr helytelennek tartotta, hogy a szakiskolai képzésben a galamb nem része a törzsanyagnak, melyen változtatni kell. Dr. Gyuricza Csaba örömét fejezte ki, hogy Gyomaendrődön eredményes a kisállattartás és rendre kiállításokkal népszerűsítik az ágazatot.

Gratulált és sok sikert kívánt a további munkához

Gyomaendrőd, 2018. 01. 20.

Lejegyezte: Várfi András

SPORT

Téli hírcsokor

Néhány hír a labdarúgás másodosztályának északi csapatairól.

A 2016. évi újraszervezését követően nem sokat vesztegelt a harmadik vonalban a csabacsűdi labdarúgócsapat, amely a másodosztály két csoportra bontásával nyomban magasabb szintre léphetett a nyáron. Az Északi szekcióban 17 forduló után a 10. helyet foglalja el az alakulat, a megszerzett 20 pontja viszont jó kiinduló alap lehet arra, hogy a tavaszi folytatásban akár a felsőházban is kezdhesse a rájátszást. A vezetőség elvárása, hogy maradjon jövőre is a megye másodosztályában a csapat és a megkezdett úton lépésenként haladjon tovább.

Az őszi 17 forduló után mindössze egyetlen pont választja el a dobozi labdarúgókat az élen álló Békésszentandrástól. Mindez arra utal, hogy tavasszal reálisan szemlélve is tovább folytathatják a nagy riválisüldözését, és kiélezett maradhat a bajnoki címért zajló versengés a megye II. osztály Északi csoportjában. 2016-ban a harmadik vonalból feljutva, tavaly már az első évben nyomban élcsapattá küzdötték fel magukat, és azóta is megmaradt a korábbi lendület. A vezetés részéről a minimális elvárás a felsőház elérése volt, viszont az erőviszonyok ismeretében egyértelműen a dobogót vették célba, és az éremszerzésre törekszenek.

A második vonal nyári kibővítésének köszönhetően nem a harmadik vonalban „porosodik" a szebb időket is megélt Békéscsabai MÁV SE labdarúgócsapata, melynek háza táján talán tanultak az előző évi vesszőfutásból. A nyáron több jó képességű játékos leigazolásával sikerült behúzniuk a féket a lejtőn, és újra hegyi menetre fogni a társaságot. Az őszi 17 forduló során 21 pontot gyűjtöttek, ezzel a 7. helyről folytathatják a tavasszal, ott vannak a felsőházi tagság ajtajában.

Új edző és új remények a Sarkadi Kinizsi csatánál. Gurzó Sándor irányításával kezdték meg a felkészülést, a trénerre komoly kihívás vár, mivel a zöld-fehérek idény közben nem tudták ellensúlyozni a nyári játékos kiáramlást, így az alapszakasz maradék öt fordulóját sereghajtóként várják a megye II. osztályú bajnokság Északi csoportjában. A cél a bennmaradás kiharcolása lesz, ehhez viszont az őszi keret komoly erősítésekre szorul majd.

A Gyomaendrődi FC labdarúgói is elkezdték 2018. január 9-én a felkészülést a tavaszi szezonra. Keddi és csütörtöki tréningek, teremtornák és szabadtéri gyakorló mérkőzések szerepelnek a felkészülési programban. A csapat a téli pihenőt megelőzően az 5. helyet foglalja el a megyei második vonal északi csoportjában, és megnyugtató 5 pontos előnnyel rendelkezik a már alsóházban tanyázó riválisokkal szemben. A tervezett cél az első hatban, a felsőházban végezni, ami nem lesz egyszerű a feladat, hiszen nehéz mérkőzések vannak hátra az alapszakaszból, de nem teljesíthetetlen a feladat. Sajnos az ősszel a legtöbb nehézséget az jelentette, hogy a keretből legalább tízen úgy játszották le az idényt, hogy más elfoglaltságaik miatt nem tudtak edzésre járni. Ezen az arányon jó lenne tavasszal mindenképpen javítani. Egyelőre a csapat csak saját erőből tud építkezni, a beérő fiataljaikra támaszkodva. Ez bizonyos mértékben korlát, a klub stabil jövője szempontjából viszont elemi érdek. A külső segítség igénybevétele helyett a meglévő forrásaikat arra fordítják, hogy a működés stabil legyen, mindenük meglegyen. A közeljövőben fedett lelátó valamint egy kültéri illemhely építése van napirenden.

Forrás: BMSExtra
Fülöp Zoltán

Tornászok a megyei döntőn

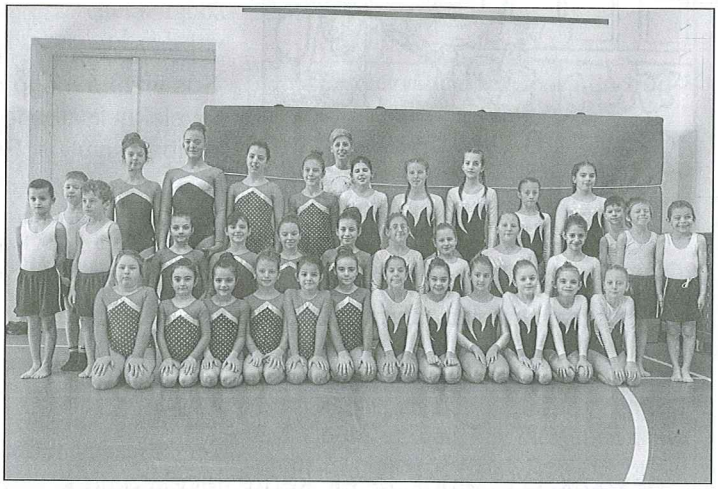

Gyomaendrődön 2017.december 11-én először rendeztek körzeti diákolimpia tornaversenyt. Ezen a rendhagyó versenyen először indult egy helyi fiú csapat is, így sok év kihagyás után újra indult a férfi szertorna.

Ezután, 2017. december 19-én rendezték meg Békéscsabán a Torna Diákolimpia Megyei Döntőjét, melyen Gyomaendrődöt 7 csapat képviselte.

A rangadón a Rózsahegyi Kálmán Általános Iskola és a Kis Bálint Általános Iskola tornászai nagyon szépen teljesítetve, a következő eredményeket érték el:

FIÚK:
1. hely: Kis Bálint Általános Iskola
Egyéni eredmények:
1. Csipai Csongor
2. Csernyeczki Balázs
3. Szunyog Hunor
LÁNYOK - 1. korcsoport:
2. helyezés: Rózsahegyi Kálmán Ált. Isk.
3. helyezés: Kis Bálint Általános Iskola
Egyéni eredmények:
3. helyezés: Csipai Csenge

LÁNYOK - 2. korcsoport:
2. helyezés: Rózsahegyi Kálmán Ált. Isk.
4. helyezés: Kis Bálint Ált. Isk.
Egyéni eredmények:
BAJNOK - 1. hely: Farkas Lili

LÁNYOK - 3-4. korcsoport:
5. helyezés: Kis Bálint Ált. Isk.
6. helyezés: Rózsahegyi Kálmán Ált. Isk.

Nagyon büszke vagyok rá, hogy városunkban ekkora népszerűségnek örvend ez a gyönyörű sportág. Remélem, hogy a 2018-as év egy saját egyesület létrehozásával még több sikert és támogatást hoz minden tornásznak.

A csapat nevében is sikerekben gazdag, boldog új évet kívánok mindenkinek!

Gergely Orsolya

Ízes Ízek

Február

Rántott kelkáposzta

A kelkáposztát megmossuk, torzsáját kivágjuk, a leveleket nyolcadokra vágjuk. Sós vízben megpároljuk, de nem teljesen. Kivesszük, lecsepegtetjük. A leveleket lisztbe forgatjuk, majd sűrű palacsinta tésztába mártjuk és bő, forró olajban kisütjük. Petrezselymes burgonyával tálalhatjuk.

Seidl Ambrus

FENYŐ FŰRÉSZÁRU

deszkák, OSB lapok, lécek, kerítéslécek, pallók, szegőlécek, gerendák, lambéria

TŰZIFA
bükk, tölgy, akác, akácfaoszlop

KAPUFA BT. Gyomaendrőd, II. ker. 467.
06/70 513-95-14
A kondorosi úton, a vásártér után

METAL STOP KERÉKPÁRÜZLET ÉS ÉPÜLETGÉPÉSZET
Kerékpár forgalmazó márkabolt és szervíz

- Tornádó elektromos kerékpárok,
- gázkészülékek, kazánok, radiátorok,
- csövek, szerelvények.
- hűtőszekrények, fagyasztóládák, mosógépek,
- Led TV-k, porszívók
- háztartási kisgépek, szórakoztató elektronika,
- szegek, csavarok, zárak, lakatok,
- fürdőkádak, mosdók, csaptelepek, mosogatók
- **ZÁRTSZELVÉNYEK, TÉRHÁLÓK, ESŐCSATORNÁK és FÜSTCSÜVEK kedvező áron!**
- **kerékpárok JAVÍTÁSA - SZERELÉSE!**

GYOMAENDRŐD, Bajcsy-Zsilinszky u. 44. Tel.: (66) 386-909
Hitellehetőség! Minden kerékpárhoz értékes ajándékot adunk!

Házhoz jön a fodrász!

Szeretettel várom minden kedves régi és új vendégemet teljes körű női-, férfi és gyermek-fodrászatomban.

Igény szerint házhoz is megyek! Hétvégeken is!

Látkóczkiné Erdős Magdolna
GYOMAENDRŐD, SZENT ISTVÁN. U. 61.
Telefon: 06/70/312-5037

MINDEN AMI FOTÓ

- esküvőfotózás
- rendezvényfotózás
- portré fotók
- baba-mama fotózás
- tabló készítés
- fotóelőhívás
- nagyméretű plakátok készítése
- promóciós és saját képes ajándéktárgyak
- vászonfotók
- reprodukciós felvételek készítése.

www.aszfoto.hu

Cím:
5500 Gyomaendrőd, Bajcsy-Zsilinszky út 45.
Telefon:
+36 (70) 2212520, Email: info@aszfoto.hu
Weboldal: http://www.aszfoto.hu
a képbe zárt pillanat...

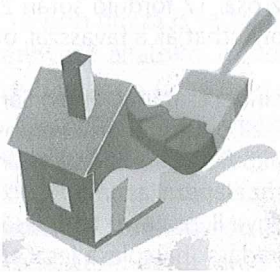

Minden felületen otthon vagyunk!

Vállaljuk lakásának teljes körű felújítását, elképzelései szerint!

Munkáink garanciálisak, kivitelezésének a legfőbb szempontja a lehető legjobb minőség elérése a legmegfizethetőbb áron!

A felmérésünk, ami az írásos árajánlatot is tartalmazza, teljesen ingyenes.

PROFILJAINK:

- festés, mázolás, tapétázás
- homlokzatszigetelés, hőszigetelő rendszerek
- gipszkarton falak, álmennyezetek, előtétfalak, boltívek
- rejtett világítások, gipszkarton díszítések, dobozolások
- laminált parketta lerakása, parkettacsiszolás
- fürdők, konyhák burkolása, kőműves munkák
- tetőterek beépítése, szigetelése
- nyílászárók, ajtók, ablakok cseréje
- bontás, sitt elszállítás
- vizes falak szigetelése
- házak külső homlokzatának szigetelése, színezése
- hidegburkolás (csempe, járólap, márvány, gránit lerakása,
- ill. tégla lerakása)
- melegburkolás (PVC, linóleum, szalagparketta, laminált parketta,
- padlószőnyeg, dekorpanel rakása és fektetése)
- állványozás, állványok bérbeadása (gurulós, homlokzati)

LÁTKÓCZKI LÁSZLÓ • Telefon: 06/70/381-4227

AKIK AZ ÖRÖKKÉVALÓSÁGBA KÖLTÖZTEK

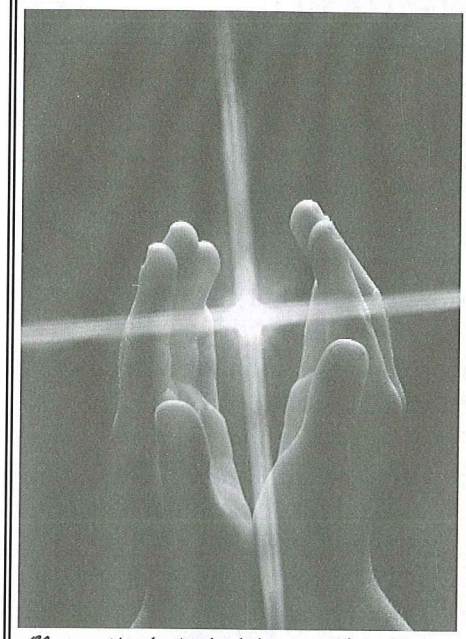

„Nem múlnak el ők, kik szívünkben élnek;
Hiába szállnak árnyak, álmok, évek.
Ők itt maradnak bennünk csendesen még,
Hiszen hazánk nekünk a végtelenség."
(Juhász Gyula)

Híradásunkban csak azokról emlékezünk meg, akiknek közléséhez a hozzátartozók hozzájárultak!

Fekécs Pál Vince gyomaendrődi lakos 2018. január 9-én 71 éves korában megtért Teremtőjéhez. Gyászolják a családtagjai, rokonai, ismerősei. Fogadja be lelkét az örök boldogság!

Gonda Imréné Dinya Monika volt gyomaendrődi lakos 2018. január 2-án életének 96. évében egyházunk szentségeivel megerősítve távozott szerettei köréből. Gyászolják a családtagok, rokonok és ismerősök. Isten őrködjön pihenése felett!

Hunya Tiborné Gellai Jolán hunyai lakos, egykori polgármester 2017. december 25-én életének 83. évében egyházunk szentségeivel megerősítve a menynyei hazába költözött. Gyászolják családtagjai, rokonai, ismerősei. Áldás és béke lengjen nyugvó porai felett!

Sallai Györgyné Mohácsi Krisztina gyomaendrődi lakos 2018. január 1-én 40 éves korában távozott szerettei köréből. Gyászolják a családtagok, rokonok és ismerősök. Isten adjon neki örök nyugodalmat!

Tímár Imréné Tímár Hermina, békéscsabai lakos 2018. január 7-én életének 90. évében hazatért a Mennyi Atyához. Gyászolják családtagjai, rokonai, ismerősei. Pihenése legyen csendes, emléke áldott!

Tímár Lászlóné Gubucz Irma volt hunyai lakos, aki Szegeden élt, 2018. 01. 08-án, életének 99. évében megtért Teremtőjéhez. Gyászolják a családtagjai, rokonai, ismerősei. Fogadja be lelkét az örök boldogság!

Varjú István Illés gyomaendrődi lakós 2017. december 20-án életének 64. évében távozott szerettei köréből. Gyászolják a családtagok, rokonok és ismerősök. Isten őrködjön pihenése felett!

Sírhelymegváltási lehetőség Endrőd katolikus temetőiben!

A Szarvasvégi temető régi gyermekparcellájának szabad részein és a Központi temető köztemető melletti parcellájában is új sírhely-sorokat létesítettünk. A Szarvasvégi temető előnye, hogy belvizes időszakban is lehet koporsós temetést végezni magas fekvése miatt, a Központinak pedig az, hogy a sírhelyek a temető elején találhatóak. A sírhelyváltásról érdeklődni az Endrődi Plébánián lehet munkanapokon délelőtt 9-től 12 óráig, vagy telefonon a 66/283-940-es számon, illetve az endrodi.plebania@gmail.com e-mail címen.

Békesség haló poraikon,
fogadja be őket az Úr
az Ő országába.
Az Örök Világosság
ragyogjon felettük!

Teréz anya 8 parancsolata

1. Amit évek hosszú során felépítettél, egy másodperc alatt romba dőlhet. Ne törődj vele! Te csak építs.
2. Ha valakinek segítesz, az emberek haragudni fognak rád. Ne törődj vele! Te csak segíts annak, akinek szüksége van rá!
3. Minden tőled telhetőt tégy meg a világért! Ezért rúgást kapsz cserébe. Ne törődj vele! Te csak tedd, ami tőled telik!
4. Azt a jót, amit ma cselekszel, holnapra elfelejtik. Ne törődj vele! Te csak tedd a jót!
5. A becsületesség, a tisztesség és az igazmondás támadhatóvá tesz. Ne törődj vele! Te csak légy becsületes, tisztességes és őszinte!
6. Az ember ésszerűtlenül gondolkodik, helytelenül cselekszik és önző. Ne törődj vele! Te csak szeresd felebarátodat!
7. Ha jót teszel, azt mások úgy tekintik majd, hogy hátsó szándék vezet. Ne törődj vele! Te csak tedd a jót!
8. Ha céljaid vezérelnek, hamis barátaid és igaz ellenségeid lesznek. Ne törődj vele! Te csak kövesd céljaidat!

VÁROSUNK, Gyomaendrőd * Megjelenik havonta * Kiadja az Endrődi Szent Imre Egyházközségért Közhasznú Alapítvány 5502 Gyomaendrőd, Fő út 1. Tel., Fax: (66) 283-940 * Felelős: Szabó Zoltánné * Főszerkesztő: Hegedűs Bence * Szerkesztőség címe: 5502 Gyomaendrőd, Vaszkó Mihály u. 1. Tel. 06205198798 varosunk@gmail.com * Alapítók: †Vaszkó András, †Császár Ferenc, Iványi László * Szerkesztők: Cs. Szabó István, Czank Gábor, Farkas Zoltánné, Fülöp Zoltán, Hunya Jolán, Lehóczkiné Tímár Irén, dr. Macsári Judit, Polányi Éva, Seidl Ambrus, Soczó Géza, Dr. Szonda István, Várfi András * Műszaki szerkesztő: Iványi László * Lapzárta minden hónap 20. napján * Megjelenik minden hónap első hétvégéjén, Interneten a hónap 15. napján * Technikai munkatárs: Bukva Csilla
* MŰVELŐDÉSI ÉS KÖZOKTATÁSI MINISZTÉRIUM: Nytsz.: B/PHF/1495/BÉ/1995. * HU ISSN 1586-3689 * készült: GyomaPress Kft. *
http://www.varosunkujsag.hu * E-mail: varosunk@gmail.com szerkesztoseg@varosunkujsag.hu

Hírek, események a Kis Bálint Általános Iskolából

Fejlesztések, programok a Kis Bálint Általános Iskolában - igazgatói beszámoló

Az alábbi beszámolót tervekről, hírekről, programokról a Kis Bálint Általános Iskola igazgatónője, Ágostonné Farkas Mária készítette.

A tanév első félévének vége felé közeledünk, úgy ítéljük meg, hogy a 2017-es évet az iskolafejlesztés, a színvonalas oktatás biztosítása szempontjából eredményesen zártuk. Decemberben 5 millió forintért vásároltunk bútorokat, szemléltetőeszközöket mindkét épületegységünkbe. Az iskolánkat fenntartó és működtető Gyulai Tankerületi Központ és Gyomaendrőd Önkormányzata is fontosnak tartja, hogy gyermekeink kulturált, egészséges, környezetben, korszerű körülmények között tölthessék mindennapjaikat. A tankerületi központ által benyújtott – közel 140 millió forint uniós támogatásból - beépül a Fő úti épület tetőtere, a földszinten kialakíthatóvá válik egy közösségi tér. Megtörténik a folyosókon, a közlekedő terekben, tantermekben a padlóburkolat, valamint a főépület teljes tetőhéjazatának cseréje. Az önkormányzat a sportudvar kialakításához, az udvar rendezéséhez és a főépület energetikai korszerűsítéséhez nyert el 110 millió forint pályázati forrást.

Az iskolai nevelő-oktató tevékenység tartalmi fejlesztése az Emberi Erőforrások Minisztériuma által kiírt nyertes pályázatok segítségével valósul meg ebben a tanévben is. Tanulóink egy hetes nemzetiségi táborozáson vehettek részt Liptódon, Erdélybe idén is ellátogatnak hetedikeseink és komplex tehetséggondozó program keretében fejlesztik kreativitásukat, természettudományos kompetenciáikat érdeklődő diákjaink. Iskolánk Gyermekekért Alapítványa 20 millió forint uniós forrást használhat fel az egészségtudatos életmódot népszerűsítő programok szervezéséhez. Nevelő-oktató munkánk fontos része, hogy olyan tevékenységközpontú alkalmakat biztosítsunk tanulóink számára, amelyek alakítják az iskolai közösséghez való tartozás élményét, iskolánk egyéni arculatát, az együttesen átélt örömteli pillanatok személyiségfejlesztő hatását. Januárban Diákönkormányzatunk felhívására újra megrendezzük a Vidor-délutánt – erre a programra visszavárjuk nyugdíjas kollégáinkat is - az osztályok tréfás jelenetekkel, versekkel, dalokkal, viccek előadásával készülnek a vidám programra.

Február 2-3. hetében pedig a XV. Bálint-Valentin Napi Kavalkád változatos rendezvénysorozatára kerül sor. A színes programok jelmondata az Alma együttes egyik népszerű dalának címe: „Mutasd meg mekkora a szíved!". 2018. február 9-én újra iskolánkba látogat a 90 éves Vitéz Sinka Brigitta sakkmester olimpikon, aki az elmúlt évben is elbűvölte tanulóinkat, szüleiket sakktudásával, fáradhatatlan teherbírásával, legyőzhetetlenségével, aki a sakkszimultán délutánon 79 partit játszott le.

Az eseménydús hét programjai közül a gyerekek által legkedveltebbek: a peonza-pörgető-, a puzzle-kirakóversenyek, a Rubik-kocka kirakó bajnokság, a diákigazgató-választás. Idén is legjobban várják a diákok február 14-ét a színes farsangi felvonulást a gyomai városrész központjában és az osztályok színpadi bemutatóját. A nap záróprogramja a Kállai Ferenc Kulturális Központban az Alma együttes koncertje lesz.

Óvodásoknak és szüleiknek meghirdetett programjaink is rendszeresek: a „Suliváró" következő foglalkozása január 18-án délután 16.30-kor kezdődött. Ugyanekkor az igazgatónő jó tanácsokkal látta el a leendő első osztályos gyermekek szüleit, hogy örömteli legyen az iskolakezdés a családok számára. Február 28-án pedig az Iciri-piciri mesemondó versenyre és a rajzpályázat eredményhirdetésére kerül sor a Hősök úti épületben. Minden rendezvényünkre, programunkra sok szeretettel várjuk a kedves szülőket és az érdeklődőket!

Teréz anya bölcs szavai

„Éljünk kölcsönös szeretetben! Ne legyenek ezek csupán szavak, ültessük át a gyakorlatba, és családunkban akkor öröm terem majd. Mindenkiről jót mondjatok; derűt sugározzatok mindenkire, akivel csak találkoztok; soha, a legkisebb mértékben se sértsétek meg a szeretetet; ha valakit megbántanátok - legyen ez akárcsak egy gyermek -, nyomban kérjetek tőle bocsánatot; olvassatok, elmélkedjetek, beszéljetek a szeretetről, amit gyakorolnunk kell egymás iránt."

„Próbáljátok megérteni egymást, fölfedezni a jót, ami társaitokban van! Mindig keressetek legalább egy pozitív pontot, és arra építsetek. Ha egy emberben végképp nem sikerül semmi jót találni, akkor kérjetek meg valakit, hogy segítsen!"

„Soha ne engedd, hogy valaki ne legyen boldogabb a veled való találkozás után, mint előtte!"

Hírek a Rózsahegyi Iskolából

Várjuk az óvodásokat

A beiskolázási programok sorában a novemberi szülői tájékoztató után januárban egy izgalmas játékos délelőtt következett, ahol a medvét kellett megtalálni a gyerekeknek. Természetesen a szülők is segíthettek, így végül mindenki találkozott a nagy medvével, s még jutalmat is kaptak résztvevők. A következő programunk a februári farsang lesz, ahová ismét várjuk az ovisokat.

Pom Pom meséi

A másodikosok a szarvasi Cervinus Teátrumban a Harlekin Bábszínház előadásában a Pom Pom meséit látták, melyben *Csukás István varázslatos történeteit elevenítették meg a bábszínpadon. Gyönyörűen megformázott mesealakokat láttak vidám zenével egybekötve, amely különleges élményt nyújtott gyermeknek és felnőttnek egyaránt.*

Kamrapocok

Két osztály a Napsugár Bábszínház Kamrapocok című remek előadását nézte meg. A darab olyan fontos gyermekproblémákkal foglalkozott, mint a beilleszkedési nehézségek, a barátok iránti felelősség, valamint hozzátartozó elvesztése, a gyász és annak feldolgozása. Mindezt sok humorral, játékkal és dallal szólaltatta meg. A gyerekek feltehették kérdéseiket a főszereplőknek, megnézhették a bábokat, díszleteket, kipróbálhatták a hangszereket is.

RaM Colosseum

48 felsős diák Budapestre látogatott a RaM Colosseum élményszínházba. A klasszikus Grimm mesét, a Hamupipőkét Cindarella címmel az **ExperiDance** tánc és mesemusicalként keltette életre. Az eredeti történetet rendkívüli látványelemekkel, Led-díszlettel tették különlegessé. A produkcióban a gyönyörű dallamok, zenék és a látványos táncok mellett prózai jelenetek is megelevenedtek népszerű színészek előadásában. Magyarországon ebben a formában először láthatta a közönség a népszerű mese feldolgozását. A gyerekek és kísérőik számára is feledhetetlen élmény volt az előadás.

Sporteredmények

Marcaliban került megrendezésre a **Duatlon Diákolimpia** országos döntő. Iskolánkat és egyben megyénket is Kiss Eleonóra 7. b osztályos tanuló, valamint Karsai Gábor 8. b osztályos tanuló képviselte, melyre az indulás jogát a megyei versenyen elért III. és I. helyezéssel szerezték meg. **Gábor a 11., Eleonóra a 16.** helyet érte el.

Fejlesztések

Harminc órás kihelyezett továbbképzésen fejlesztették tudásukat az érdeklődő pedagógusok az informatikai eszközök használatának témakörében. Egyik fő célkitűzésünk, hogy „digitális iskola" legyen intézményünk.

Az év utolsó heteiben közel 5 millió Ft értékű taneszköz és bútor beszerzéseket valósítottunk meg és hamarosan megkezdődik az épület belső tereinek felújítása is.

Alapítványi tehetségprogramok

A **Jelen és a Jövő Gyermekeiért Alapítvány** ebben a tanévben 3 új tehetségprogramot valósít meg, amelynek tagjai elsősorban rózsahegyis diákok. A **„Kocka lányok, kocka fiúk"** a városunkban tanuló lányok nagyobb részvételét célozza meg az informatikai pályák választása során. **„A MI városunk"** program az állami gondozásban nevelkedő, elsősorban nevelőszülőknél élő tanulók érzelmi kompetenciáit gazdagítja. A **„Tehetségekkel a katasztrófavédelem szolgálatában"** című tehetségműhelyünk pedig a katasztrófavédelemhez kapcsolódó természettudományi ismeretek bővítésének programja. Képek és információk az Alapítvány honlapján találhatóak: **jelenesjovo.webnode.hu**

További információk az iskola honlapján: www.rozsahegyiiskola.hu

Jótékonysági koncert az üldözött keresztények megsegítésére – WOX Zenekar, Gyomaendrődi Zenebarátok Kamarakórus – 2018. 01. 27.

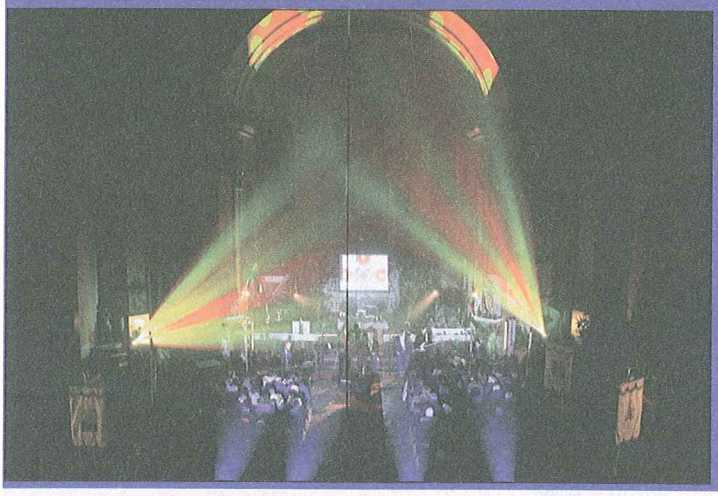

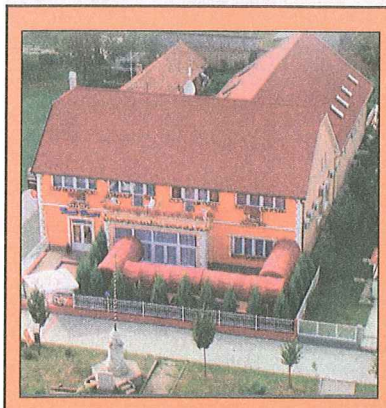

FÉSZEK
Panzió és Étterem

5500 Gyomaendrőd, Szabadság tér 6.
Egész évben várjuk kedves vendégeinket klimatizált, termálvizes szobáinkban. Vállaljuk baráti, üzleti, családi rendezvények le-bonyolítását klimatizált éttermünkben 70 főig.

HÍDFŐ étterem
5502 Gyomaendrőd, Hídfő u. 2.

Baráti, családi üzleti rendezvény lebonyolítását vállaljuk a teljesen klimatizált étteremben 160 főig.
Korlátlan ételfogyasztás minden nap 11-15 óráig!

Elérhetőség:
Telefon/Fax: 06-66/386-718 - Mobil: 06-30/955-1295
E-mail: feszekpanzio@mail.globonet.hu
http://www.feszekpanzio.hu

AGRO ÁRUHÁZ

Gyomaendrőd, Fő út 15.
Telefon: 06-20-9527-032 és 06-66-386-274.

Tisztelt vásárlóim!

Februári ajánlataim a következőek:

- Megérkeztek a tavaszi lemosó vegyszerek. (vegesol rs, rézkén, agrokén, bordóilé, stb.)
- Megérkeztek a tavaszi vetőmagok. Zöldségfélék, virághagymák, rózsatövek, stb.
- Műtrágyák, talajfertőtlenítők, tápoldatok
- Kandallók, füstcsövek, egyéb fűtőeszközök
- Üstök, üstházak, gázégők, tömlők
- Munkavédelmi cipők, védőkesztyűk, munkaruhák
- Gumicsizmák, esőruhák
- Láncfűrészek, kéziszerszámok
- Szegek, csavarok, zárak, lakatok
- Ponyvák, takarófóliák, zsákok
- Fejszék, balták, ásók, lapátok, csákányok
- Rágcsálóirtók, csapdák, riasztók
- Kisállatelelelek és eszközök
- Siliconok, tömítők, purhabok, festékek

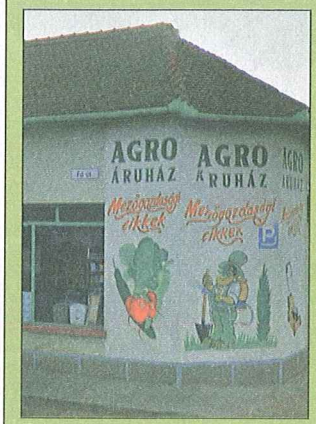

Várom kedves vásárlóimat!

FARKAS MÁTÉ

Határ Győző Városi Könyvtár
F62183
Folyóirat

VÁROSUNK 25
GYOMAENDRŐD

A keresztény nemzeti gondolat hírnöke

Ára: 220 Ft

XXV. évfolyam 3. szám * Társadalmi, kulturális, hagyományőrző folyóirat * 2018. március

A tartalomból:

3. Az 1848-49-es forradalom és szabadságharc centenáriuma településünkön

8. „Örök emlékezetül...” - Emlékező sorok a Gyomai Református Egyház újjáalakulásának 300. esztendejére II.

10. In memoriam Hunyad Péter

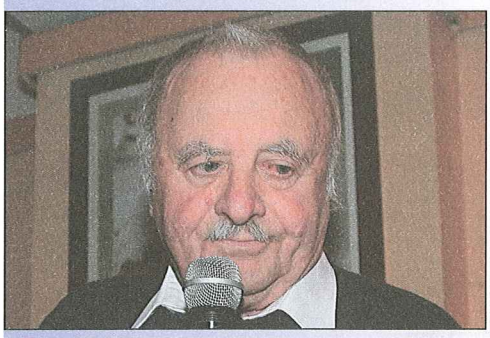

11. In memoriam Hunya Tiborné

13. A cékla fogyasztás kedvező hatásairól

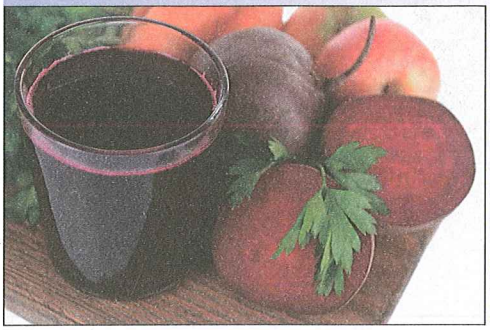

Üzenet március 15-re

Fiatal véreim, határokon innen és túl, idegen föld elhagyatottságában, az otthoni kényszerűségek sivárságában, rabságban, elnyomatásban, ahol csak vagytok: hozzátok szólok.

Súlyos idők nyomása nehezedik lelkemre s mondanivalómat hosszú esztendők gondja s tudása érlelte. Ti vagytok a nemzet jövendője. Veletek él vagy pusztul a magyar. Amit ehhez az egyszerű történelmi tényhez hozzáfűzni kívánok, azt fogadjátok szeretettel, mint ahogy szeretettel csordul a szívemből. Életrevalók vagytok.

Életrevalóbbak, mint mi voltunk a ti korotokban. Okosabbak is vagytok, óvatosabbak és mérsékletesebbek. Megértőbbek egymással és idegenajkú embertársaitokkal szemben. Az élet tanított meg erre. Látókörötök szélesebbre tágult a történelem viharverése folytán. Minden lehetőségtek megvan ahhoz, hogy egy okosabb, emberiebb és talán szebb világot építsetek föl magatok köré, mint amilyen a mienk volt. Adja az Úristen, hogy így legyen. Mindaz azonban azon múlik, hogy megtudjátok-e őrizni és hajlandók vagytok-e vállalni azt a magyar lelki és szellemi örökséget, amit mi vért izzadva átmentettünk valahogy a különböző „izmusok” özönvizén a ti számotokra, hogy ne legyetek lelki koldusok egy özönvíz utáni új világban.

Folytatás a 3. oldalon!

A Szent Gellért Katolikus Általános Iskola és Gimnázium hírei

Általános iskola

Aranyfonál mesemondó verseny

A Határ Győző Városi Könyvtár által 22. alkalommal megrendezett mesemondó versenyen iskolánk tanulói minden kategóriában indultak és szépen szerepeltek. A verseny kiírásának megfelelően különféle népmesékkel készültek a gyerekek és felkészítő tanáraik.

Az 1. osztályosok versenyében Juhos János 3., Balázs Konrád pedig 5. helyezést ért el. A 2. osztályosok versenyét Vatai Botond nyerte, 4. lett Tóth Eszter, 5. Kurilla Csenge, a 7. helyezést megosztva kapta Katona-Szabados Noé és Gecsei Anita, a nyolcadik helyen pedig Juhász Marcell és Németh Máté osztoztak. Harmadikosaink eredményei: 3. helyezést ért el Kabai Rebeka Léna, 5. lett Gyarmati Réka és Pató Brigitta, a 6. helyen végzett Kovács Liliána, 7. lett Putnoki Barnabás, 8. helyen pedig Neibort Norbert és Rácz Vanda végeztek.

A negyedikesek versenyét Vatai Zalán nyerte, 4. lett Jenei Ákos, 5. helyezést ért el Plavecz Petra és Zilahi Zoltán.

A felső tagozatosok megmérettetésében 3. lett Szabó Eszter 7. osztályos tanuló, 4. Rácz László 6. osztályos tanuló és 6. Nótári Lilla szintén 6. osztályos tanuló.

Versenyzőinknek gratulálunk, felkészítő tanáraiknak: Fekécs Edit, Mészárosné Kiss Katalin, Szabó Anikó, Szabóné Vaszkó Éva és Kondorné Timár Erzsébet tanárnőknek pedig köszönjük a felkészítést.

Az aranyfonál mesemondó verseny 2. osztályos résztvevői

Az aranyfonál mesemondó verseny 3. osztályos résztvevői

Bendegúz Anyanyelvi Nyelvész Verseny

A verseny első fordulóját 2018.február 9-én írtuk meg. Sokat készültünk rá és izgatottan vártuk a versenyt. Amikor szóltak, hogy kezdjük, be kellett mennünk egy külön terembe. Izgalmas, kissé nehéz, de megoldható feladatok vártak ránk. Mikor készen lettünk, egy kódlapra kellett a megoldásokat átmásolnunk. Nagyon várjuk az eredményeket.

Gubucz Panna, Kállai Nikolett, Mahovics Boglárka 4.osztályos tanulók

Farsang az általános iskolában

A farsangi időszak egyik legvidámabb eseménye, amikor jelmezekbe öltözve elbúcsúztatjuk a telet. Ezt a hagyományt követve, iskolánkban is elkészültek az ötletes és mutatós jelmezek.

A pénteki mulatságon először a Szerep-Elek társulata adott elő egy jelenetet. Ezt követték a meghívott óvodások, majd iskolánk osztályainak bemutatói. Csoportos és egyéni produkciók váltották egymást, ezután három kategóriában hirdettünk eredményt: a legmókásabb, a legmunkásabb és a legötletesebb jelmezeket díjaztuk, de minden fellépő megérdemli a dicséretet az elkészített jelmezekért.

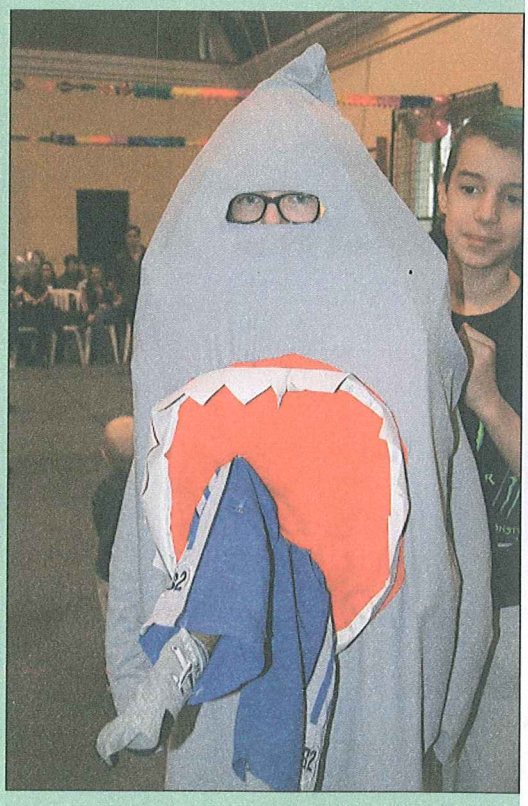

Bézi Kristóf 6. o., a legötletesebb

1848–1948

Az 1848–49-es forradalom és szabadságharc centenáriuma településünkön

Az 1848–49-es forradalom és szabadságharc eseményei olyan meghatározó részévé váltak a magyar történelemnek, amelynek a szellemisége a későbbiekben is meghatározó tényezője a magyar emberek számára.

Az 1848–49-es forradalom és szabadságharc leverését követő években a megemlékezés bármi nemű formája mindenki számára tilos volt. Némi változást az 1867-es kiegyezés hozott, amelyet követően már nem volt tiltott a megemlékezés, azonban továbbra sem nézte azt jó szemmel a Habsburg vezetés. A Horthy-korszak elején a forradalom és szabadságharcból inkább Világosról és október 6.-áról emlékeztek meg, amely események jobban azonosultak Trianonnal, mint a magyar nemzet tragédiájával. Az 1920-es évek második felétől beszélhetünk március 15-ről, mint nemzeti ünnepről.[1]

Az 1848–49-es események centenáriumára méltóan szeretett volna megemlékezni a magyar nemzet, nemcsak a tudományos és kulturális élet, hanem a magyar politikai élet is egyaránt. Fontos megjegyezni, hogy minden politikai párt, de legfőképp a Magyar Kommunista Párt (MKP) kívánta ezen emlékévet a saját politikai képére formálni és a céljainak az elérésére fordítani. Az Országgyűlés 1948. március 15-én elfogadta az 1848/49. évi forradalom és szabadságharc emlékének megörökítéséről szóló (1948. évi XXIII.) törvényt.[2] Tudományos, kulturális és művészeti területeket egyértelműen az 1948–49-es események határozták meg. Számos írás, könyv, illusztráció, kiállítás és műemlékek sokasága kívánt megemlékezni a saját formájában. Szinte nem volt olyan település az országban, amely nem kívánt volna méltóképpen megemlékezni az évforduló alkalmából.

Egyaránt centenáriumi megemlékezést tartott az 1848–49-es forradalom és szabadságharc emlékére Gyoma és Endrőd községe. Endrőd települése a centenáriumra való tekintettel emlékművet avatott fel egy szabadság zászlóval.[3] Az emlékmű a következőképpen nézett ki: 3 méteres alapzaton kialakított terméskőoszlopot készíttetett a település, amelynek közepére egy beépített márványtáblát helyeztek, melyen aranybetűkkel a következő állt: 1848 – magyar címer – 1948.[4] Gyoma település nem emelt külön emlékművet 1948-ban, hiszen az 1927-ben átadott hősi emlékmű egyszerre állít emléket az I. világháborús áldozatok mellett, az 1848–49-es forradalom és szabadságharc hős katonáinak is. Gyoma községe az 1848-as év százéves évfordulóját két ártézi kút létesítésével kívánta megörökíteni, a költségek egy részét a településen lakók a másik részét a vármegye állta.[5] Továbbá a község rendelt egy 35x50 cm-es centenáriumi emléktáblát.[6]

Gyoma elöljárósága a következőképpen számolt be a megye alispánjának a megemlékezésről: *„Tisztelettel jelentem, hogy Gyoma község lakossága a szabadságharc 100 esztendős évfordulóját nagy érdeklődés mellett óriási lelkesedéssel ünnepelte meg. Az ünnepség március 15-én reggel zenés ébresztővel kezdődött, melyet a főtéren elhelyezett megafonok erősítve közvetítettek. Délelőtt valamennyi templomban ünnepi és hálaadó istentiszteletek voltak. Ezt követőleg a hivatalos hatóságok, a politikai pártok és a társadalmi egyesületek zárt rendbe zászlóerdő alatt a Kner nyomda elé vonultak, ahol megtekintették a sajtót, ahol az eredetihez hasonló betűkkel és formában a közönség szeme láttára nyomták ki a „Talpra Magyar”-t és osztották ki az érdeklődők között. Amikor a gyülekezés a Kner nyomda előtt megtörtént, mintegy 1600 főre tehető tömeg példás rendben a község egy részét megkerülve felvonult a Szabadság térre, ahol mintegy 3000 főnyi hallgatóság előtt és valamennyi helyben lévő iskola gyermekeinek jelenlétében lélekemelő ünnepség volt és szónokok gyönyörűen feldíszített országzászlónál mélyértelmű beszédekben méltatták a nap jelentőségét. Este valamennyi politikai pártban vacsora volt, ahol a felszólalók valamennyien az évforduló jelentőségét méltatták. Vacsora után tánc volt, ahol Gyoma község ifjúsága reggelig mulatott.”*[7]

Endrőd község vezetősége pedig ekként tett jelentést az alispánnak a megemlékezésről: *„Községünk lakossága a szabadságharc 100 éves évfordulóját méltóképpen ünnepelte meg. Az ünnepség Istentisztelettel vette kezdetét, s utána rendezett felvonulással a most felállított Szabadság emlékműhöz vonultunk, hol a püspöki helynök megáldotta az ifjúság zászlóját, beszéd kíséretében. Innen a közönség a Hősök terére vonult, hol folytatta ünnepséget/ Himnusz, ünnepi beszédek, szavalatok/ - Délután 3 órakor 2 drb. harang felszentelése, melyet a háború folyamán elvitt harangok helyett hozatott Endrőd község közönsége. Délután a Népkertben és a sportpályán ünnepély, sportverseny volt, este pedig ünnepi vacsorák. Így ünnepelt felszabadultan Endrőd község lakossága, a szabadságarc 100 éves évfordulója alkalmával.”*[8]

Források:

https://mult-kor.hu/20070322_egy_unnep_masfel_evszazada

http://njt.hu/cgi_bin/njt_doc.cgi?docid=184

MNL BéML: Magyar Nemzeti Levéltár Békés Megyei Levéltára: Békés vármegye alispánjának iratai IV. 407. 917, 951, 1020 doboz

Dávid Benjámin

Üzenet március 15-re

- folytatás a címlapról -

Ez az örökség a tietek egyedül és senki másé nem lehet ezen a földön. Ha ti eldobjátok magatoktól, örökre elvész. És nem csak önmagatokat fosztjátok meg valamitől, ami pótolhatatlan, de nélküle szegényebb lesz az emberiség is.

Nekünk, magyaroknak az Úristen különösen gazdag és színes nemzeti örökséget adott. Az egész világon egyedül ez a mienk. Senki nem veheti el tőlünk, mint ahogy mi sem vehetjük át senkitől azt, ami nem illet meg minket. Hiába beszélünk angolul, franciául, spanyolul, németül, attól még nem leszünk sem angolok, sem franciák, sem spanyolok, sem németek. Az ő örökségük nem a mienk, s ha majmolni próbálnánk őket, könyökkel betörni közéjük, mindössze a magunk egyéniségét, a magunk örökségét veszíthetjük el, az övéket soha sem vehetjük át. Gyökértelen idegenek leszünk az emberi világban s lelkileg elpusztulunk benne, mint a gyökerét vesztett fa.

Véreim, fiatal magyarok, jól-rosszul, de valahogy átmentettük számotokra azt a nemzeti örökséget, ami Isten rendelése folytán a tietek. Átmentettük azt földrengésen, világégésen, nemzetpusztító, lélekgyilkoló nemzetköziség mesterséges tanainak szennyes özönvizén keresztül. Ha egyebet nem tudtunk értetek tenni, de ezt megtettük s becsülettel őrködünk fölötte, ameddig élünk. De a többi már a ti dolgotok és a ti felelősségetek. Egyet ne feledjetek el: amíg magyarok vagytok s az ősi kultúr-örökség erkölcsi alapján álltok, addig Isten által kijelölt helyetek és szerepetek van a világban. De ha eldobjátok magatoktól ezt az örökséget, ha magyarságotokból kivetkőztök, akkor senkik se lesztek, csupán egy halom szemét, amit ide-oda sodor a szél, míg végül is elmerültök a semmiben.

Wass Albert még ki nem adott kéziratának idézett részét az Illyés Magyar Közalapítvány honlapja, illetve az erdély.ma hírportál jelentette meg.

Wass Albert

1 https://mult-kor.hu/20070322_egy_unnep_masfel_evszazada
2 http://njt.hu/cgi_bin/njt_doc.cgi?docid=184
3 MNL BéML: IV. 407. 1020 doboz 844/1949 irat
4 MNL BéML: IV. 407. 917 doboz 4178/1948 irat
5 MNL BéML: IV. 407. 917 doboz 4178/1948 irat
6 MNL BéML: IV. 407. 917 doboz 3298/1947 irat
7 MNL BéML: IV. 407. 951 doboz 23343/1947 irat
8 MNL BéML: IV. 407. 951 doboz 23343/1947 irat

Megyei híradó

Megyei költségvetés: elindultak a megyei fejlesztések

A Békés Megyei Értéktár Bizottság és a Békés Megyei Tourinform Iroda munkája mellett a megyegyűlés legfontosabb napirendi pontja az idei költségvetésről szóló rendelet volt.

A múlt évi költségvetési rendelet módosítását vita nélkül, egyhangúlag fogadta el a testület. Az ideivel kapcsolatosan parázs vita bontakozott ki. Az ellenzék képviselői azt vallják, a költségvetést nem támogathatják, mert ha az elkészítésében nem vesznek részt, felelősséget sem vállalnak érte. Árgyelán György (DK) azt mondta: amennyiben elemeire szedve kellene szavazni a költségvetésről, akkor sok pontjával egyetértenének, egyben mégsem szavazzák meg. Mucsi András sérelmezte, hogy az ellenzék képviselői rendre nem fogadják el a költségvetést, remélte, hogy idén ez nem így lesz. Örömét fejezte ki, hogy a költségvetés jelentős részét teszi ki a Bursa Hungarica felsőoktatási ösztöndíjpályázatra és a civil támogatásokra elkülönített keret. Zalai Mihály elnök kiemelte, elégedettek lehetnek a költségvetéssel, amelyben fontos szerepet játszik a területfejlesztésben végzett projektmenedzsmenti feladatellátás. Ennek köszönhetően több, mint 100 millió forinttal, 855 millió forintra növekedett a főösszeg, ez mutatja, hogy elindultak a fejlesztések. A Bursa Hungarica felsőoktatási ösztöndíjpályázathoz csatlakozásra idén is lehetőséget biztosít a költségvetés. A mecénási keret alapítványok, egyesületek, megyei rendezvények, ezen belül a nemzetiségi kultúrát ápoló események támogatását teszi lehetővé. Egymillió forintot különítenek el a mentők, a rendőrség és a katasztrófavédelem munkájának segítésére, kétmillió forintot a Megyenap megrendezésére. A testület végül elfogadta a költségvetést, amire az ellenzék képviselői valamennyien nemmel szavaztak.

A Békés Megyei Értéktár Bizottság munkájáról szóló beszámoló is napirendre került. Zalai Mihály megyei elnök, az értéktár bizottság elnöke elmondta, a megye 75 települése közül 51 alakította meg helyi értéktár bizottságát, ez nagyjából az országos átlag kétszerese. Eddig 819 települési és 37 megyei értéket vettek lajstromba. Hozzátette: „Az értéktárral kapcsolatos pályázataink sikeresek voltak, hozzájárultak a hungarikumok megismertetéséhez, az értékgyűjtés népszerűsítéséhez. Egyik ilyen pályázatunk volt a felső tagozatos általános iskolásokat és a középiskolásokat megcélzó Békési Értékmérő elnevezésű vetélkedő. Több száz iskolást értünk el, és általuk hozzájárultunk a megyei identitás erősítéséhez. Az országos vetélkedő általános iskolás korosztályában a gyulai Magvető Református Általános Iskola és Óvoda csapata nyerte a versenyt. A Megyenapnak is jelentős szerepe van az értékőrzésben. A rendezvényt múlt évben második alkalommal szerveztük meg, mostanra látszik, hogy mind térben, mind időben kinőttük a lehetőségeket, ezért úgy döntött a szervező bizottság, hogy bővítjük a rendezvényt, és másfél naposra nyújtjuk. A Megyenap fontos szereplője az értéktár, bemutatjuk a megyei értékeket, oklevéllel ismerjük el a felterjesztők, értékgyűjtők munkáját. A nemzetiségek is bemutatkoznak, gasztronómiai, kulturális értékeikkel, hagyományaikkal ismerkedhetnek meg az érdeklődők. A kézműves piacon pedig a megyében munkálkodó kézművesek kapnak lehetőséget a bemutatkozásra."

A képviselők valamennyien egyetértettek abban, hogy az értékek gyűjtése fontos, Mucsi András (Fidesz) kiemelte: így lehetőség nyílik arra, hogy megmentsük eltűnő értékeinket. Kónya István (Fidesz) ösztönözte a településeket, alapítsák meg értéktár bizottságukat, és vegyék lajstromba azokat az értékeket, amelyekre büszkék, amelyek fontosak számukra. Varga Zoltán (MSZP) aggályát fejezte ki azzal kapcsolatosan, hogy az orosházi üvegipar bekerült a megyei értéktárba, véleménye szerint nem kellene felhígítani a megyei értékeket.

A megyei tourinform irodával kapcsolatosan Zalai Mihály elnök elmondta, az irodát a Békés Megyéért Vállakozásfejlesztési Alapítványtól a megyeházára költöztették, és arra törekszenek, hogy az iroda munkáját intenzívvé tegyék. Kevés azon megyék száma, ahol a megyei iroda megmaradt, azért tartják fontosnak a működését,

mert olyan turisztikai szereplők munkáját tudják segíteni, akiknek nincs lehetőségük saját turisztikai irodát működtetni.

A megyegyűlés bejelentésekkel zárult, a napirend keretében megtudtuk, hogy a megyei önkormányzat ünnepi ülése március 13-án lesz Békéscsabán.

Sztahovics Zsuzsa

Tisztelt Hölgyeim!

Az öntudatra ébredő gyermek eszmélésének egyik első gyümölcse a felfedezés, mely szerint a Teremtő nőnek és férfinak teremtett bennünket. Gondolatainkban, érzéseinkben létező belső világunknak éppúgy, mint kézzelfogható külső körülményeinknek végső soron két oldala van. Két oldal, mely között szakadatlan vándorlással töltjük életünket úgy, mint a jó és a rossz, siker és kudarc, fehér és fekete között. Hogy mikor melyik jelenti a jót vagy rosszat, a pillanat dönti el. Az emberiség ezen két arcát, két oldalát legszemléletesebben a női és a férfi lét testesíti meg. Ám amíg a jó létezését erősíti a rossz hiánya, míg a fehér soha nem lehet fekete, addig a férfi és nő soha nem létezhet egymás nélkül. Két világ, két döbbenetesen különböző univerzum ők, melyek mégiscsak a másik által válhatnak teljessé.

Meggyőződésem, hogy ezt a világegyetemben páratlan ellentmondást talán csak a csoda képes feloldani. Csoda, amely lelkében megfejthetetlen, mégis elbűvölő, csoda, mely titokzatosságában is vonz és biztonságot ad, majd vezérfonálként, támaszként vezet tovább.

Az emberi kultúra, az emberi lélek az édesanyában, a szerető párban, a gondoskodó nővérben és még számos alakban képes volt formába önteni ezt a csodát: a nőt.

Egyszerűen szólva: nőként Önök hordozzák mindazt, amiért nekünk, férfiaknak érdemes élnünk: biztonságot, jövőt, szeretetet.

Köszönöm, köszönjük ezt Önöknek!

Nem egyszerűen szólva mindezt számos művész: költők, szobrászok, zenészek próbálták már formába önteni.

Egyikük, Weöres Sándor így vall minderről:

„A nő: tetőtől talpig élet.
A férfi: nagyképű kísértet. A nőé: mind, mely élő és halott,
úgy, amint két-kézzel megfogadhatod;
a férfié; minderről egy csomó
kétes bölcsesség, nagy könyv, zagyva szó."

Tisztelettel és szeretettel köszöntöm Önöket Nőnap alkalmából!

Dankó Béla
országgyűlési képviselő

Békés M.egyei Kormányhivatal
Gyomaendrődi Járási Hivatal közleményei

További hírek és információk: www.bekesijarasok.hu Telefon: 66/581-320

Középiskolai fogyasztóvédelmi előadások

A Gyomaendrődi Járási Hivatal a fogyasztóvédelmi feladatok ellátása során kiemelt figyelmet fordít a tudatos fogyasztói magatartás kialakítására minden korosztályban, melynek során a 2016/2017. tanévben elkezdett, diákoknak szóló tájékoztató fogyasztóvédelmi előadások a 2017/2018. tanévben a Gyomaendrődi Járási Hivatal illetékességi területén lévő középiskolákban folytatódtak.

A középiskolák és a Gyomaendrődi Járási Hivatal együttműködésének keretein belül 2017. év őszén a Bethlen Gábor Szakképző Iskola és Kollégiumban, valamint a Gyulai Szakképzési Centrum Dévaványai Szakképző Iskolája és Kollégiumában a tudatos fogyasztói magatartás kialakítását szolgáló fogyasztóvédelmi előadások megtartására került sor.

Az előadások célja, hogy a tanulóknak bemutatásra kerüljenek a mindennapi életben használatos fogyasztóvédelmi szabályok, továbbá, hogy a tanulók megismerkedjenek a vásárlásaik során biztosított jogaikkal, lehetőségeikkel.

Az előadások a középiskolákban is három témakört öleltek fel. Az árfeltüntetés és árfelszámítás témaköre érinti a helyes árfeltüntetés és árfelszámítás szabályait, az egységár szerepét, jelentőségét. A szavatosság és jótállás témaköre segítséget ad a szavatosság, jótállás megkülönböztetéséhez, továbbá iránymutatást ad a szavatossági, jótállási jogok érvényesíthetőségének szabályairól. Az internetes vásárlás témaköre a körültekintő, tudatos vásárlói magatartásra hívja fel a figyelmet, kitérve az internetes vásárlás előnyeire, hátrányaira, továbbá a vásárlókat érintő jogszabályi rendelkezésekre.

Az előadások alatt és után lehetőség volt hozzászólni, véleményt nyilvánítani, kérdezni. Az előadások során feltett kérdések elsősorban az internetes vásárlással voltak kapcsolatosak.

A fogyasztói jogokról, lehetőségekről szóló előadásokkal a járási hivatal hozzá kíván járulni a tudatos fogyasztói magatartás megteremtéséhez.

Járási Köznevelési Fórum

A Gyomaendrődi Járási Hivatal és a Gyulai Tankerületi Központ Gyomaendrődi Térségi Iroda közös szervezésében második alkalommal került sor a JÁRÁSI KÖZNEVELÉSI FÓRUM megrendezésére.

A Corini terembe 2018. január 31. napjára meghívást kaptak - fenntartótól függetlenül - a járás területén működő nevelési és oktatási intézmények vezető képviselői.

A meghívott vendégeket dr. Pacsika György hivatalvezető úr köszöntötte és kérte, hogy tájékoztassák egymást a fórum adta lehetőségről. A köszöntőt követően Kepenyes András irodavezető úr irányításával az intézmények képviselői megoszthatták egymással tapasztalataikat és véleményeiket a beiskoláztatással és továbbtanulással kapcsolatosan, majd a további együttműködés lehetőségei is egyeztetésre kerültek.

A nevelési is oktatási intézmények vezetői részéről megfogalmazódott, hogy a járás területén nagy és jövőt építő szerepe van az intézmények közös együttműködésének, a megfelelő intézmények közötti egyeztetéseknek.

Újra nyílt nap a hivatalban

A Gyomaendrődi Járási Hivatal az idei évben is Járási Nyílt Nap keretében szeretné tájékoztatni az érettségiző, végzős tanulókat a hivatal munkájáról. A rendezvénnyel a felnőtté váló diákok önálló ügyintézését kívánják segíteni a közigazgatás területén.

2018. február 1-jén a Bethlen Gábor Mezőgazdasági és Élelmiszeripari Szakgimnázium, Szakközépiskola és Kollégium végzős diákjait fogadta a hivatal. Őket követik 2018. február 15-én a Szent Gellért Katolikus Általános Iskola és Gimnázium és a Gyulai Szakképzési Centrum Dévaványai Szakgimnáziuma, Szakközépiskolája és Kollégiuma intézmény végzős diákjai.

A rendezvény keretében **dr. Pacsika György** járási hivatalvezető köszöntötte a diákokat, a kísérő pedagógusokat, továbbá a járási diák-hivatalvezetőt, Botos Pongrácot és a város diák polgármesterét, Virág Alexandrát.

A hivatalvezető ismertette a járási rendszer működését, valamint elmondta, hogy a hivatal nyitott a fiatalok fogadására és várja őket az iskolapad elhagyását követően mint tájékozott és tájékozódni vágyó ügyfeleket. Megemlítette, hogy ebben az évben több alkalommal lesz lehetősége a diákvezetőknek városi és járási rendezvényeken részt venni és szerepelni, egyben felkérte Botos Pongrácot, hogy gondolataival köszöntse diáktársait. A rendezvény második részében a diákok meglátogatták az osztályokat, ahol a Gyomaendrődi Járási Hivatal osztályvezetői szakmai tájékoztatást nyújtottak az ott folyó ügyintézési lehetőségekről.

Foto: Ambruzs Szabó József

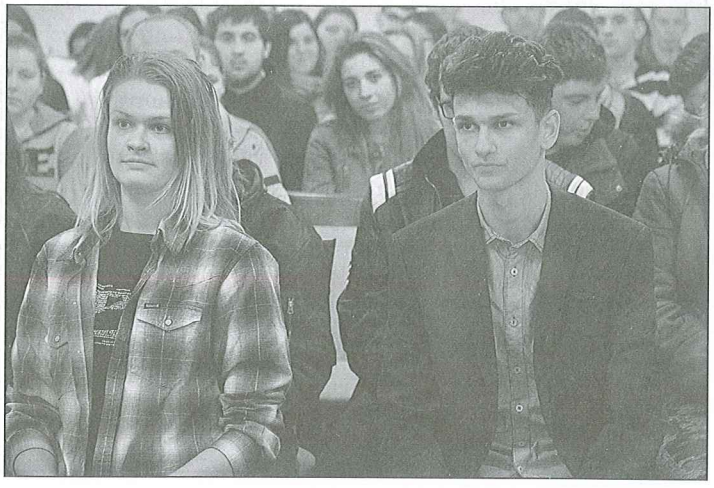

Katolikus oldal

NAGYBÖJTI LELKIGYAKORLAT:

Március 15. péntek

Hunya:
15.30 órától gyóntatás;
16.00 órától szentmise, lelkigyakorlatos szentbeszéddel

Endrőd:
17.30 órától gyóntatás;
18.00 órától szentmise, lelkigyakorlatos szentbeszéddel.

Március 16. péntek.

Hunya:
15.30 órától gyóntatás;
16.00 órától szentmise, lelkigyakorlatos szentbeszéddel, illetve a betegek kenetének kiszolgáltatása.

Endrőd:
17.30 órától gyóntatás;
18.00 órától szentmise, lelkigyakorlatos szentbeszéddel, illetve a betegek kenetének kiszolgáltatása.

NAGYHETI SZERTARTÁSOK ENDRŐDÖN ÉS HUNYÁN

Virágvasárnap:
10.00 óra: barkaszentelés és szentmise Endrődön
11.30 óra: barkaszentelés és szentmise Hunyán

Nagyhétfő, nagykedd és nagyszerda:
18.00 órakor: „Jeremiás siralmai" Endrődön.

Nagycsütörtök:
18.00: Utolsó Vacsora miséje Endrődön.

Nagypéntek:
15.00: Nagypénteki szertartás Hunyán
18.00: Nagypénteki szertartás Endrődön

Nagyszombat:
16.00: feltámadási szertartás és körmenet Hunyán
20.00: feltámadási szertartás és körmenet Endrődön.

Húsvétvasárnap:
10.00: ünnepi nagymise és ételszentelés Endrődön
11.30: ünnepi nagymise és ételszentelés Hunyán

Húsvéthétfő:
18.00 óra: szentmise Endrődön

Nagyböjti lelkigyakorlat Gyomán

Nagyböjti lelkigyakorlatunk 2018. március 20-án, kedden és 21-én, szerdán 17 órakor lesz Msgr. Szurovecz Vince pp. káplán, békésszentandrási főesperes atya vezetésével. A betegek szentsége is kiszolgáltatásra kerül.

Nagyböjti ima

Úr Jézus, kérünk te légy
vezetőnk a megtérésünkhöz
vezető úton.

Veled fogunk áthaladni a sivatagon
amikor begyakoroljuk, hogy csak arra
koncentráljunk, ami a legszükségesebb
számunkra.

Megengedjük a Szentlélek Úristennek,
hogy faragja lelkünket,
egyik ütéssel a másik után,
s látni fogjuk ahogy szent Arcod
felragyog bennünk.
Látni fogjuk törékenységünk mögött
a te szépségedet.

Megtapasztaljuk, hogy a te szereteted
erősebb a mi bűneinknél
és kitartóbb annál, ahogy néha
mi eltávolodunk Tőled.

Fel fogjuk fedezni, hogy a Te megbocsátásod
meglazítja szívünkön a csomókat, melyeket
mi egyedül képtelenek vagyunk kibontani.

Fel fogjuk ismerni, hogy minden lehetséges
az Igéddel a szívünkben
s általa legyőzzük a gonoszt.
Ámen

Drága Jézusom, testem lelkem Királya!

Sajnálom és bánom, hogy bűneim által én is „feszítsd meg-et" kiáltottam a tömegben...
Sajnálom és bánom, hogy én is gúnyoltalak...
Sajnálom és bánom, hogy én is arcul csaptalak...
Sajnálom és bánom, hogy tövis voltam a koronádon...
Sajnálom és bánom, hogy én is fogtam a kalapácsot...
Sajnálom és bánom, hogy bűneimmel hozzájárultam megfeszítésedhez...

Köszönöm, hogy vétkeimet Magadra vetted.
Köszönöm, hogy azokat a keresztre vitted.
Köszönöm, hogy értem meghaltál.
Köszönöm, hogy kiengesztelted Mennyei Atyámat.

Dicsőítelek a feltámadásodért!
Dicsőítelek, mert engem is feltámasztasz!
Dicsőítelek, mert meghívtál az örök életre!

Köszönöm és elfogadom a megváltást.
Köszönöm és elfogadom az új szövetséget.
Ámen

Urunk, Jézus Krisztus,

föltámadásod ünnepéig
a nagyböjti időszakban élünk.
Arra szólít minket ez az idő,
hogy megtérjünk és megújuljunk
keresztény életünkben,
hogy többet imádkozzunk,
és odaadóbban gyakoroljuk
a testvéri szeretet
nagyszerű tetteit.

Ezért kérünk Téged:
Segíts minket,
hogy minden, amit teszünk,
Veled kezdődjék el
és Veled végződjék.
Erősíts minket jó szándékunkban,
hogy a nagyböjti gyakorlatok által
mindennap
egyre jobbak legyünk.
Ámen

Jézus fel akar támadni mindazokban, akik eltemették már a reményt!

Ferenc pápa homíliája 2017 Húsvét vigíliáján

„Szombat elmúltával, a hét első napján hajnalban Mária Magdolna és a másik Mária elment, hogy megnézze a sírt" (Mt 28,1). Elképzelhetjük lépteiket... a temetőbe igyekvő ember tipikus járását, az összezavarodott ember megfáradt, bizonytalan járását, aki nem tudja elfogadni, hogy mindennek így legyen vége... Elképzelhetjük könnyáztatta, sápadt arcukat... És a kérdést: miként lehetséges, hogy a Szeretet meghalt?

A tanítványokkal ellentétben ők ott vannak – ahogyan elkísérték Mesterük utolsó leheletét a kereszten, aztán Arimateai Józsefet, miközben eltemette Jézust. Ez a két nő ott van, nem menekültek el, képesek voltak kitartani, úgy fogadni az életet, ahogyan érkezik hozzánk, és elviselték az igazságtalanságok keserű ízét. Ott vannak, a sírral szemben, fájdalom járja át szívüket, és képtelenek beletörődni, hogy mindennek mindig így kell végződnie.

Ha egy kicsit megerőltetjük képzeletünket, ezeknek az asszonyoknak az arcában felfedezhetjük megannyi édesanyának és nagymamának az arcát, azoknak a gyermekeknek és fiataloknak az arcát, akik oly sok embertelenség és igazságtalanság terhét és fájdalmát hordozzák. Látjuk visszatükröződni bennük mindazoknak arcát, akik a várost járva érzik a nyomor fájdalmát, a kizsákmányolásból és emberkereskedelemből fakadó fájdalmat. Azoknak az arcát is látjuk bennük, akik megvetéssel találkoznak, amiért ők bevándorlók, nincs hazájuk, se otthonuk, se családjuk; mindazoknak az arcát, akiknek tekintete magányról és elhagyatottságról árulkodik, akiknek keze már meglehetősenráncos. Visszatükrözik azoknak a síró asszonyoknak és anyáknak az arcát, akik azt látják, hogy gyermekeik életét betemette a nagymértékű korrupció, mely jogoktól foszt meg és derékba tör megannyi igyekezetet; betemette a mindennapi önzés, mely keresztre feszíti és szertefoszlatja sokak reményét; betemette a megbénító és meddő bürokrácia, mely nem engedi, hogy a dolgok változzanak. Az ő fájdalmukban mindazoknak az arca ott van, akik a várost járva keresztre feszítve látják az emberi méltóságot.

Ezeknek az asszonyoknak az arcában sok arc ott van, alighanem ott van a te arcod és az én arcom is. Hozzájuk hasonlóan mi is késztetést érezhetünk arra, hogy útra keljünk, és ne törődjünk bele abba, hogy a dolgoknak így kell végződniük. Igaz, szívünkben ígéretet hordozunk, és biztosak vagyunk Isten hűségében. Ugyanakkor a mi arcunk is sebekről árulkodik, sok hűtlenségről – a sajátjainkról és másokéiról –, próbálkozásokról és elveszített küzdelmekről. Szívünk érzi, hogy a dolgok másképp is lehetnek, de anélkül, hogy észrevennénk, hozzá tudunk szokni ahhoz, hogy együtt éljünk a sírral, együtt éljünk a kudarccal. Sőt még arra a meggyőződésre is juthatunk, hogy ez az élet törvénye, elaltatjuk magunkat, elmenekülünk a valóság elől, de ez az elmenekülés csak arra jó, hogy kioltsa bennünk az Isten által belénk ültetett reményt. Nagyon sokszor ilyenek a mi lépteink, ilyen a mi járásunk, mint az asszonyoké: bennünk van a vágy Isten után, de a szomorú beletörődés is. Nemcsak a Mester hal meg, hanem vele együtt meghal a mi reményünk is.

„És íme, nagy földrengés támadt" (Mt 28,2). Hirtelen azok az asszonyok egy erős rengést éreztek, valami vagy valaki megrengette lábuk alatt a talajt. Aztán pedig valaki odament hozzájuk, és azt mondta: „Ne féljetek!", de azt is hozzáfűzte: „Feltámadt, amint megígérte" (Mt 28,6). Ez az az üzenet, amellyel ez a szent éjszaka nemzedékről nemzedékre megajándékoz bennünket: Ne féljünk, testvérek, feltámadt, amint megígérte! Ez a kereszten összetört, megsemmisített, kilobbantott élet újraéledt, és újra lobog (vö. Romano Guardini: Az Úr Krisztus, Szent István Társulat, Budapest, 2006, 450.). A feltámadt Jézus életének lobogása felkínálja magát nekünk ajándékként, adományként, távlatként. A feltámadt Jézus életének lobogása az, ami adatott nekünk, hogy mi is továbbadjuk mint átalakító erőt, az új emberség kovászát. Feltámadásával Krisztus nemcsak a sírt elzáró követ borította fel, hanem azokat az akadályokat is le akarja bontani, amelyek bezárnak minket meddő pesszimizmusunkba, fogalmainkkal felépített világunkba, mely eltávolít a valós élettől, a rögeszmés biztonságkeresésünkbe és a mások méltóságával is játszani képes mértéktelen ambícióinkba.

Amikor a főpap, a rómaiakkal cinkos vallási vezetők azt hitték, hogy mindent ki tudnak számítani, amikor azt hitték, hogy az utolsó szó kimondatott, és az ő feladatuk, hogy azt tartóssá tegyék, Isten betör hirtelen a világba, hogy felborítsa a józan ész szabályait, és így új lehetőséget kínáljon. Isten ismételten segítségünkre siet, hogy egy új időszakot vezessen be és tegyen tartóssá, az irgalmasság idejét. Ez az öröktől fenntartott ígéret, ez Isten meglepetése az ő hűséges népe számára: örülj, mert életedben el van rejtve a feltámadás csírája, a felkínált, és csak felébresztésre váró élet!

Épp ez az, aminek hirdetésére ez az éjszaka hív minket: a feltámadt Jézus élete ma is lobog, Krisztus él! Ez az, ami megváltoztatta Mária Magdolna és a másik Mária járását: ez az, ami arra készteti őket, hogy sietve elinduljanak, és futva vigyék a hírt (vö. Mt 28,8); ez az, ami segít nekik, hogy visszanyerjék korábbi járásukat és tekintetüket; visszatérnek a városba, hogy találkozzanak a többiekkel.

Ahogyan velük együtt beléptünk a sírba, most arra hívlak titeket, hogy velük együtt induljunk el, térjünk vissza a városba, térjünk vissza korábbi járásunkhoz és tekintetünkhöz. Mindannyian beléptünk a magunk sírjába, hívlak titeket: lépjünk ki onnan! Menjünk velük, hogy hirdessük az örömhírt! Menjünk el mindenhová, ahol úgy tűnik, hogy a síré volt az utolsó szó, és ahol a halál tűnt az egyetlen megoldásnak. Menjünk, hirdessük, osszuk meg másokkal, mondjuk el nekik: az Úr él! Ma is él, és fel akar támadni mindazokban az emberekben, akik eltemették a reményt, eltemették az álmokat, eltemették a méltóságot. Ha nem vagyunk képesek engedni, hogy a Lélek ezen az úton vezessen minket, akkor nem vagyunk keresztények!

Menjünk, és engedjük, hogy meglepjen minket ez a nem szokványos hajnal, engedjük, hogy meglepjen minket az az újdonság, amelyet egyedül Krisztus adhat! Engedjük, hogy az ő gyengédsége és szeretete irányítsák lépteinket, engedjük, hogy az ő szívének dobogása átalakítsa a mi gyengécske lobogásunkat!

Fordította: Tőzsér Endre SP
Fotó: News.va
Magyar Kurír

„Örök emlékezetül…"

Emlékező sorok a Gyomai Református Egyház újjáalakulásának 300. esztendejére II.

A 2018. évi februári számban az 1. és 5. oldalon megjelent emlékező soraim után most kísérletet teszek az alapító családok névjegyzékének közlésére.

A Rákócz szabadságharc – az 1711-es szatmári béke – után megindult a nagy „jövés-menés" – egy korabeli feljegyzés szerint – sokan voltak, akik ideiglenes menhelyeikről jöttek vissza az ősi földre, de idővel mást gondoltak, és máshová mentek el. Az 1690-es évek elején a királyi kamara felmérette a Békés vármegyei helységeket is – már amelyiknek valamilyen nyoma maradt, illetve a visszaszivárgott lakosok megkezdték ott keserves életüket a romokon. Gyománál megjegyzik, hogy 27 félig romba dőlt viskóban tengődik néhány lutheránus család. Az iratok szerint zömük a Felvidékről idejött szlovák-korabeli szóhasználattal, régi magyar fogalom szerint – tót lakosok voltak. Akik aztán végül Csabára mentek, ott tűnnek fel összeírásokban.

Az 1720-30-as évek között számos határbejárás történt, felkutatták a régi határjeleket, melyek lehettek már meglévő halmok, mesterségesen felhányt hancsikok, nagyobb fák, folyószakasz, érmeder stb. Ezidőtájt messzeföldről is felkutatták az itt élt, s más vidékre elment lakosokat, akik többnyire idős emberek voltak. Gyoma-Ege-Ványa, Gyoma-Körözsladány közötti határokat a volt őslakos Józsa Lőrinc, és a Bihar megyei Bárándról elhozott Berde Miklós „mutogatta". 1722-ben zajlott a vármegye által lefolytatott határvita, annak megállapítása Endrőd és Tölgy (Tőgy) között. Tanúskodtak ebben Kis János, Szabó János, Bódor Péter, Bendő János, Józsa Lőrinc, Apáti András, Teleki Pál, Pap István, Szilasi István, Bendő György, Takács Mihály, akik ennek előtte endrődi lakosok voltak, de már most gyomai lakosok. **Tehát Endrőd is települt hely volt már, hiszen világos megyei összeírás van arról, hogy 1719-ben Nemeskereki (Mezőberény határa) faluból az ott lakó többnyire szlovák katolikus lakosok a sok vízáradás miatt településenek át Endrődre (mégis hivatalosan Endrőd újratelepülését 1733-ban állapítják meg).**

1717-ben Szent Mihály napja (szeptember 29) előtt két héttel Jászkisérről jönnek ide Nagy István „ … a Csath Nagyok őse…", Balogh István, Makcsali István, Biró János Gyomára. A Biró nemzetség családi hagyomány így szólott; „Biró János ősünk tesvíröccsivel s többed magával által jött a Körözsön ott ahun most a Holler van (itt volt rév is a mai téglahíd helyin) 1717 esztendőbe s akkor ott egy nagy bodzafa állott s lovaikat ahho' kikötöttík ótán níztek szíjjel, hogy merre hány lípís?..." Ez a lókikötés ősi „nomád" szokás, a helyfoglalás kinyílvánítása.

Az 1725. évi vármegyei összeírás a következő családfőket találta Gyomán;

Pap György, a falu bírája, Takács Mihály, Varga György, Bendő János, Nagy István, Nemes Mihály, Nyilas Gergely, Ágoston Mihály, Erdőhegyi István Kató István, Jeges Mátyás, Boda István, Szabó János, Oláh Péter, Fekete János, Nagy László, Kis Mihály, Biró Péter, Kerekes Mihály, Józsa Lőrinc, Fűsűs István, Kós Ferenc, Porteleki Mihály, Tóth András, Szabó Péter, Körösi András, Dicső István, Balogh István, Izsó János, Izsó István, Domján Pál, Kenderesi János, Leleszi István, Bárdos Mihály, Kovács Márton özvegyember, Jeges István, Bendő György, Csapó János, Bódvai András, Józsa János, Medgyesi István, Kónya János, Ádám Pál, Balogh György, Tóth István, Fejér János, Kis János, Nagy Péter, Magyar András, Nagy Lukács, Hőgye Pál, Pons (latin szó; híd, hidi, hidas jelentésű lehet, de jelenthet hidas révest is), Péter. Összesen 52 családfőt írtak össze, megjegyezve, hogy még találtak 11 családfőt, mint „lakót". Volt nékik 50 db igáslovuk, 87 db fejőstehén, 114 juh, 115 éven felüli sertés, s 24 méhkas.

1739-ben fentiek közül s még addig újabbak közül is számos családot kiirtott, erősen megritkított a több mint 500 lelket követelő pestisjárvány.

Érdekességként a keresztnevekről: 4 György, 7 Mihály, 10 János, 10 István, 1 Gergely, 1 Mátyás, 5 Péter, 1 László, 1 Lukács, 1 Lőrinc, 4 András, 1 Márton, 3 Pál, szemmel láthatólag a János, István nevek vezetnek, s így maradt ez a 20. század közepéig…

1720 elején Gyomán volt 31 család, 1723-ban 83 család, 1725-ben 52 család. Ez utóbbinak oka lehetett valamilyen okból elvándorlás, amelyet a vármegyei jegyzék is igazol a „szökött jobbágyokról"; Gyomáról: Veres János Jászkisérre, Lada Gáspár Tiszaföldvárra, Szabó Benedek Egyekre, Hegedűs János Poroszlóra, Szabó Mihály a Borsod megye Tarjánba, Kovács Mihály Mezőtúrra, Csontos György Tiszafüredre, Fekete János Egyekre, Papp György és Kis István ismeretlen helyre, Zsarkó György Taksonyba, Nagy Péter Törökszentmiklósra, Jakab Mihály Tiszaföldvárra, Csiri Gáspár Mezőtúrra, Barna Mihály „a jászokhoz", Hajdu Mihály Tiszaroffra, Császár Ferenc ismeretlen helyre, Juhász János „a jászokhoz", Kálmándi György ismeretlen helyekre távoztak.

Az 1741-től vezetett halotti anyakönyvből kijegyeztem azokat a családneveket, akiknek képviselőik már régebben itt élhettek 1750-ig.

Antal, Arany, Balogh, Bódor, Békési, Biró, Bárdos, Boda, Bendő, Czibere, Cselei, Csáki, Czirják, Domján, Dicső, illetve Dücső, Erdős, Fűsűs, Fadgyas, Fazekas, Fekete, Fejér, Garai, Győri, Gál, Gulyás, Hőgye, Haraszti, Hatvani, Házi, Izsó, Icsa, Józsa, Jeges, Juhos, Kis, Kovácsok több család, Király, Keresztesi, Kató, Krucsó-Kurucsó-Kurcsó több család, Kenderesi, Katona, Körösi, Lippai, Leleszi, Lovas, Mata, Márton, Molnár, Nádházi, Nádudvari, Nagyok, Szántai Nagy, Szalóki Nagy, Nyilas, Oláh, Pap, Pólus, Szoboszlai Pap, Pályinkás, Pataki, Szabó, Szappanos, Szatmári, Révész, Sallai, Seres, Sándor, Senki, Tóth, Tapaszi, Vidó, Velkenyei, Vitkai.

Áldás! Békesség Istentől!

Cs. Szabó István

A Szent Gellért Katolikus Általános Iskola és Gimnázium hírei

Gimnáziumi egység

Diákok a járás és városunk életében

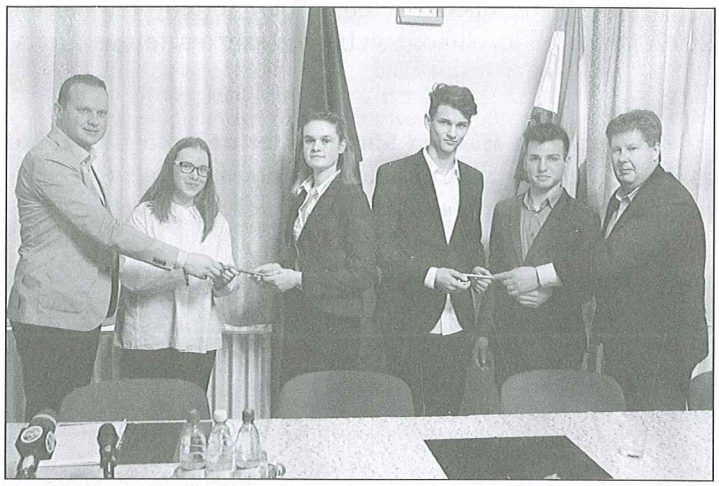

Járási hivatalvezetőnk, Dr. Pacsika György javaslatára tavaly hagyományteremtő kezdeményezés indult, melynek során minden évben beiktatásra kerül a város diák-polgármestere és diák-járásvezetője.

Ebben az évben gimnáziumunk végzős tanulója, Botos Pongrác foglalhatta el jelképesen a járásvezető székét, Toldi Balázs polgármester úr kollégája a Bethlen Gábor Mezőgazdasági és Élelmiszeripari Szakközépiskola 11. évfolyamos tanulója, Virág Alexandra lett. A Járási Hivatalban megtartott sajtótájékoztatójában Botos Pongrác diák-járásvezető elsősorban a gyermekjogok fontosságát emelte ki, kitért arra is, hogy egy gyermekjogi alapítvány idén először készített olyan átfogó vizsgálatot, amely megmutatta, hogyan gondolkodnak a felnőttek róluk, fiatalokról. Az ifjú hivatalvezető a fenti jelentésben foglalt alapelvek megvalósításához ajánlotta fel segítségét, továbbá aktív közreműködését a járásban élő polgártársai számára. Hivatalba lépése óta számos alkalommal jelent meg városi illetve járási rendezvényeken. Részt vett a járási nyílt napokon, ahol elmondta, kortársaival együtt a felnőtté válás folyamatán mennek keresztül, melyhez hozzátartozik az is, hogy a jövőben saját kezükbe kell venni több dolog irányítását, így például hivatali ügyeket kell egyedül intézniük, ehhez remek segítséget nyújt a nyílt nap. Továbbá előadást tartott a Halló! Itt a Kultúrház! című rendezvénysorozat nyitó konferenciáján, jelen volt a Kis Bálint Általános Iskola által rendezett Bálint-Valentin Napi Kavalkádon.

Disputa-hírek

A gimnáziumunkban aktívan tevékenykedő Kner Imre Disputa Kör, azaz a KID ismét bekapcsolódott egy országos projektbe. A VoxPop - Párbeszéd helyben, érted projekt nyitó eseményéről már korábban tudósítottunk, ennek során Pannonhalmán vettek részt diákjaink egy konferencián, legutóbb pedig hétvégi vitadélelőttöt szerveztek. A diákok kötelességéről és jogairól beszélgettek, körbejárták a jogok és kötelességek összefüggését, megvitatták, kinek a feladata illetve felelőssége, hogy a fiatalok tisztában legyenek mindkét fogalommal. Az eseményre szakértőket is hívtak: Pál Jánosné és Liziczai Ildikó, a Gyomaendrődi Család-és Gyermekjóléti Központ munkatársai, illetve Rudner Anett tanárnő, a gimnázium DÖK-patronáló tanára segített eligazodni egy WordCafé keretében a jogok és kötelességek útvesztőiben. A délelőtt második felében a WoxPop vitakultúra-fejlesztő társasjátékkal játszottak, majd az esemény szponzorának hála kiadós pizzaszállítmánnyal birkóztak meg. Az eseményen aktívan vett részt Belinszky Anna, a Demokratikus Ifjúságért Alapítvány munkatársa is.

Disputásaink a Kállai Ferenc Kulturális Központ felkérésére szerepet vállaltak a „Halló! Itt a Kultúrház" című rendezvénysorozat megvalósításában is, amely részét képezte a „Kultúrházak éjjel-nappal" elnevezésű országos közművelődési akciónak. A rendezvény a Nemzeti Kulturális Alap (www.nka.hu) támogatásával valósulhatott meg. A három napos rendezvény zárónapján Gyomaendrőd Kulturális Örökségeihez sétálhattak az érdeklődők Malatinszky Zita, Valuska Lajos és a Kner Imre Disputa Kör tagjaival, akik a túra állomásain történetekkel és hasznos információval látták el a programon résztvevőket.

Kedves Olvasó!

Remélem, hogy hallottál már egyesületünkről, amely civil szervezetként régi célkitűzése szerint szervezi az elszármazottak és az otthon élők kapcsolatát. Sokrétű, rengeteg élményt nyújtó időszak van mögöttünk, és ezt nem szeretnénk alább adni, hisz szülővárosunk számol velünk. Ezért várunk minden érdeklődőt akár a mostani budapesti, vagy az endrődi rendezvények valamelyikén.

Kapcsolatfelvétel az alábbi meghívó végén.

Kedves Endrődi Barátok!

Az Endrődiek Baráti Köre **2018. március 24-én (szombaton) 10-16 óra között** tartja meg, szokásos budapesti összejövetelét, éves közgyűlését. Szeretettel várjuk tagjainkat, de rajtuk kívül más és újabb érdeklődőket is akik számára Endrőd neve kedvesen cseng és civil szervezetünkön keresztül is kötődni szeretne szülővárosunkhoz. Határozatképtelenség esetén egy későbbi időpont lesz megjelölve.

A korábban kipróbált helyen szervezzük a találkozót.

Címe:

1054 Budapest, V. Alkotmány u. 9-11.

„Alma Mater" étterem (Parlamenttel szemben, bejárat: Szemere utcai oldalon)

Központi fekvése lévén megközelítése igen kedvező. Szombaton ingyen parkolási lehetőség közvetlenül a vendéglő mellett. Vonattal érkezők, Keletitől: 2-es Metró-Kossuth tér; 78-as Trolibusz-Szemere u.; Nyugatitól sétálva, valamint 2-es villamos, 15-ös busz, stb.

A közgyűlés programja:

- képes beszámoló a baráti kör elmúlt évi rendezvényeiről (vetített formában)
- a vezetőség rövid beszámolója a 2017. évről és a gazdasági helyzet ismertetése
- a tervezett 2018.évi programok és egyéb bejelentések

Az előző évek szokásához híven ezúttal is tombolával színesítjük a programot. (Megfelelő tombola tárgyakkal kérjük egyesületünk szíves támogatását.)

Ebéd előrendelésre lesz, 2 500 Ft-os áron. (Ami még így sem fedezi teljesen a napi terembérlet és az ebéd árát.)

Menü:

Roston sült jércemell zöldséges sült céklával, burgonyapürével, palacsinta

Kérjük, hogy aki részt kíván venni a találkozón, **telefonon vagy e-mail-en jelentkezzen be** legkésőbb március 19-ig, mert a szervezők és a vendéglő számára is fontos a várható létszám ismerete. Az endrődiek utazását vonattal tervezzük, mert a buszköltség már megfizethetetlen. (Természetesen bejelentkezés nélkül is mindenki szívesen látott vendég, és ha lehetőséged van, terjeszd a rendezvényünket is.)

Elérhetőségeink:

Endrődön: Traurig Edit (Németh Edit) T: 06-66-284-647 M.: 06-30-604-9477

Továbbá: Tímár Imre elnök: T:06-1-326-7567; M:06-20-942-9331;

E-mail: timarimrev@gmail.com

Uhrin Gábor 06-30-9439-704

uhrin@microfox.hu

Budapest, 2018. február 18.

Baráti üdvözlettel:

EBK vezetősége

In memoriam

Szülőföld: Bölcső, majd koporsó!
Sarkcsillag a négy égtáj felől!
Anyanyelved billyogként jelöl!
Te vagy a téli hó s a tavaszi zöld,
új kenyér íze, lepergő könny sója,
öröm-kacagás, lelki Kába-kő...
Isten áldjon! Te légy végső álmunk,
s ivadékainkba szebb Jövő!

Tímár Máté

Hunyad Simon Péter

(Endrőd, 1923. április 14. – Budapest, 2017. december 27.)

1923. április 14-én született egy, akkor Endrőd községhez tatozó, de attól 20 km-re fekvő tanyában. Szülei: Hunya Szilveszter és Knapcsek Ilona. Tehetősebb parasztcsaládban nevelkedett három testvérével, Margittal, Máriával és Idával. Saját földjükön gazdálkodtak az endrődi határban. Elemi iskoláit is a tanyavilág iskolájában járta, majd Jászberényben végezte el a középfokú gazdaképző iskolát. Mint levente járta meg a világháborút és a hadifogságot.

A kommunizmusban a kollektivizálás során elvették a család tanyáját, földjeit és eszközeit, amik megélhetésüket biztosították. Simon Péter, a legidősebb gyermek és egyetlen fiú, sajnos, már nem folytathatta a családi gazdálkodást, ezért a háború után különböző mezőgazdasági üzemekben volt szakágazati vezető és főagronómus. A Gödöllői Agrártudományi Egyetemet munka mellett végezte el. Jellemezte a kitartás, az erős akarat és a munka szeretete.

Később egy mezőgazdasági eszközöket és rendszereket forgalmazó külkereskedelmi vállalatnál helyezkedett el vezető helyettesként. A rendszerváltás után előbb az árutőzsdén kereskedett, majd a visszaszerzett családi földeken kezdett el gazdálkodni, amelyeket gyarapítva korszerű mezőgazdasági üzemet létesített. A gazdálkodást idős korában is nagy kedvvel és energiával végezte.

Első házasságából három gyermek született: Aurél Péter, Aurélia és Tünde, az ő révükön tíz unokája és tíz dédunokája van.

Élete végéig szoros kapcsolatot tartott szülőhelyével. Saját alapítású alapítványán keresztül támogatta szülőfaluja, Hunya tehetséges tanulóit. Kiterjedt baráti társasága volt, akik szakmai teljesítménye és élettapasztalata okán, tisztelték és szerették.

Szereplője, cím és ötletadója volt a Kulák Golgota című dokumentumfilmnek, amely a kommunista diktatúra által meghurcolt és tönkretett magyar gazdák sorsát mutatta be. Később finanszírozta a filmből készült könyv megjelenését.

Az egész család által szeretett, hűséges feleségével, Barcsy Idával, aki mindenben támasza volt, betegségeiben áldozatkészen és kitartóan ápolta, 39 évet töltöttek házasságban. Feleségének korábbi házasságából származó lányával, vejével, unokájával, dédunokáival is szoros kapcsolatot tartott.

A budapesti Farkasréti temetőben történt temetésén, 2017. január 16-án elhangzott beszéd szerkesztett változata.

Kiegészítés a Hunyad Simon Péter nekrológjához, aki az Endrődiek Baráti Körének egyik alapítója, első vezetője és élete végéig meghatározó személyisége volt

Az 1950-es évek társadalmi és gazdasági körülményei miatt egyre több endrődi - elhagyva szülőhelyét - próbált meg boldogulni a fővárosban. Ezen elszármazott emberek egymás társaságát keresve, először csak alkalmi, majd szervezett összejöveteleken vitatták meg az életük különféle problémáit.

Így szükségessé vált, hogy bejegyzett szervezetként hivatalosan is működhessenek, melynek egyik alapítója és hosszú ideig első vezetője volt Hunyad Simon Péter, aki más aktivizálható segítséget maga mellé állítva (a teljesség igénye nélkül: Radnóti Vilmos, Pintér Béla, Tímár Máté) komoly összejöveteleket szerveztek pl. a Budapest Konzervgyár ebédlőjében. Bár a vezetést idővel átadta, de mindig szívén viselte a sorsunkat, érdeklődött, tanácsot adott, hogy élettapasztalatával segítsen.

Az idő múlásával a körülmények megváltoztak, a kommunikációs lehetőségek lényegesen megjavultak, de a cél változatlan maradt. Ápolnunk kell a szülőhelyünkkel a kapcsolatot. Egyre szorosabb lett a kapcsolat az Endrődön maradottakkal és sikerült az ország más vidékére került endrődieket is megszólítani. A Péter bátyánkék szellemiségét megpróbáljuk tovább vinni, amit ezúton is köszönünk Nekik. Reméljük, hogy a mostani generáció is megérti ennek fontosságát és Nekünk is lesz kinek átadni a stafétabotot.

Az Endrődiek Baráti Köre jelenlegi vezetősége nevében:
Tímár Imre elnök

In memoriam

Szülőföld: Bölcső, majd koporsó!
Sarkcsillag a négy égtáj felől!
Anyanyelved billyogként jelöl!
Te vagy a téli hó s a tavaszi zöld,
új kenyér íze, lepergő könny sója,
öröm-kacagás, lelki Kába-kő...
Isten áldjon! Te légy végső álmunk,
s ivadékainkba szebb Jövő!

Tímár Máté

Hunya Tiborné Gellai Jolán
(1935-2017)

Az adventi koszorúk gyertyáinak a fénye már kialudt. Megérkezett a karácsony ünnepe. A hívő ember a tekintetét az ég felé emeli, oda, ahonnét eljött a Mennyei Atya fia: Jézus Krisztus.

A betlehemi bölcsőben nyugvó kis Jézusra tekintettünk, aki elhozta nekünk az Isten szeretetét, elhozta nekünk a családi élet boldogságát, hiszen ő maga is családba érkezett.

Elhunyt édesanya számára is véget ért az advent. Őreá is ráköszöntött a karácsony szép ünnepe. Ő már egy másik világ felé készült elindulni. Lelke készült elindulni az égi haza felé . A fájdalmas szenvedése elvitte őt a mindent magához ölelő halál karjaiba. Karácsony napjának estelén élete 82 esztendejét visszaadta Teremtő Urának.

Mécs László papköltő, amikor érezte, hogy közel van az életének a vége, egyik versében ezt írta:

„Az élet örök búcsúzás Ó bárcsak tudnánk távozáskor
fényt hagyni, mint a Messiás."

Ma búcsúzunk az édesanyától: visszapillantunk az ő földi pályájára, hivatására. S ha megkérdezzük, hogy ő milyen fényt hagyott szerettei számára és a hunyai nép számára, akkor az ő életpályája ad választ a kérdéseinkre.

Egy nagyon szép vers került a kezembe, amelynek a címe ez: A Te helyed. „Hová Isten állított, bizonnyal a Te helyed, Állj meg hát híven helyedet, akár mily súlyos a kereszt..."

Jolika néninek három őrhelye volt. Élethivatását ez a három őrhely határozta meg.

Első őrhelye a családban volt.

Endrődön született 1935. szeptember 25-én. Gyermekkorát már Hunyán töltötte. Itt járt iskolába. Befejezve tanulmányait, gyors és gépíró tanfolyamot végzett. 1953-tól Gyomán dolgozott. 1955. május 19-én házasságot kötött férjével, és elindították a családi életüket. 9 éven át a családban szolgálta szeretteit, nevelte gyermekeit. Közben tanult és Gyomán leérettségizett.

Családi életének nehéz és fájdalmas éve volt 1977. December 24-én váratlanul elveszítették szeretett fiukat. Anyai lelkét 40 éven át átszőtte a csendes bánat.... Sokszor láttam, hogy szemei kisírva, sokszor láttam, hogy a temetőben ott állt fia sírja mellett.

A családban lévő őrhelyét a nyugalomba vonulása után is folytatta: ápolta, gondját viselte Tibor bácsinak. Anyai szeretetével pedig őrködött leánya és unkái felett. 2012. január 4-én, ma 6 éve, hogy elveszítette férjét, és egyedül maradt a családi otthonban.

A másik őrhelye volt az iskola.

1964-ben tanítani kezdett az iskolánkban. 7 éven át végezte nevelői munkáját. Történelmet és gyakorlati szakoktatást végzett. Közben elvégezte a szegedi Tanárképző Főiskolát, és 1967-ben tanári diplomát szerzett. Öröm volt számára, amikor 2017-ben az utolsó osztálytalálkozón még egyszer találkozott tanítványaival.

A harmadik őrhelye: Hunya község vezetésének a munkája.

1972-ben elvégezte Szombathelyen a tanácsakadémiát, és vizsgát tett belőle, ami segítette a község vezetésében. Hosszú időn át vezette a községet. Felelős vezetője volt a falunak. Sokszor nehéz volt a munkája: egyik oldalon a rideg törvények, a másik oldalon az ember, és az emberek megoldásra váró gondjai. Döntenie kellett... embereket meghallgatni, ügyeiket megoldani. A rendszerváltoztatás után polgármesterként is szolgálta a község lakosságát, és sokat fáradozott a községünk fejlődésén.

Ezen az őrhelyén kapta meg 1979-ben a kiváló dolgozó kitüntetést, 1989-ben a Munka érdemrend ezüst fokozatát. 2006-ban pedig a Magyar Köztársaság arany érdemkereszt kitüntetést vehette át. Élete alkonyában, 2017. június 9-én a Hunya Községért kitüntető címet kapta. Az indoklásban ez szerepel: „A településért végzett eredményes és lelkiismeretes polgármesteri és pedagógiai munkájáért."

Az ő gazdag életpályája közeledett a befejezéshez. Súlyosbodó betegsége és fajdalmai miatt itt kellett hagynia otthonát, és a Rózsakert Idősek Otthonába költözött be. December 2-án ágynak dőlt... útitársa volt a fájdalom és a szenvedés. Így érkezett el számára a karácsony ünnepe. Isten hazahívó szava megérkezett, és ő elindult az égi haza felé, ahol megkeresheti előre elment szeretteinek a lelkét.

Imádkozunk érette. Kérjük a Teremtő Atyát, hogy lelkét ölelje át irgalommal és találjon az „atyai házban" örök nyugalomra.

Szurovecz Vince
békési főesperes, békésszentandrási plébános

A Hunya Községért kitüntető cím átvétele után lányával és egyik unokájával 2017 júniusában

Irodalmi oldal

Rovatvezető: Polányi Éva

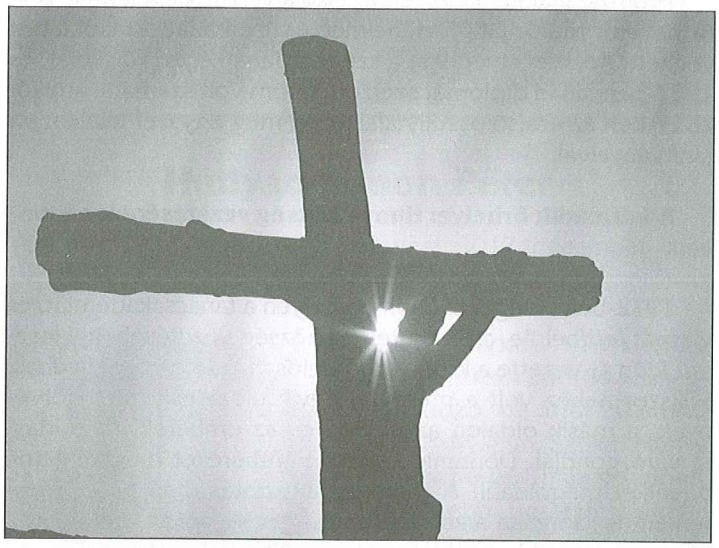

„Ó, bár lehetnék csendes Jánosod"

Dsida Jenő: Nagycsütörtök

Nem volt csatlakozás. Hat óra késést
jeleztek és a fullatag sötétben
hat órát üldögéltem a kocsárdi
váróteremben, nagycsütörtökön.
Testem törött volt és nehéz a lelkem,
mint ki sötétben titkos útnak indult,
végzetes földön csillagok szavára,
sors elől szökve, mégis szembe sorssal
s finom ideggel érzi messziről
nyomán lopódzó ellenségeit.
Az ablakon túl mozdonyok zörögtek,
a sűrű füst, mint roppant denevérszárny,
legyintett arcul. Tompa borzalom
fogott el, mély állati félelem.
Körülnéztem: szerettem volna néhány
szót váltani jó, meghitt emberekkel,
de nyirkos éj volt és hideg sötét volt,
Péter aludt, János aludt, Jakab
aludt, Máté aludt és mind aludtak...
Kövér csöppek indultak homlokomról
s végigcsurogtak gyűrött arcomon.
Nagycsütörtökön
A szél suhogva borzong
az olajfa-lombokon.
A kanyargós úton, által az erdőn
tömöttsorú fáklyások jönnek.
Testemet ételül adtam,
véremet italul adtam,
könnyel mostam meg lábaitokat;
Mégis egyedül maradtam.
Hajnal-derengés borzong
a sötét lombokon.
Judás után, által az erdőn
sátánarcú fáklyások jönnek.
Testvéreim, tanítványaim!
Égignyúló kemény kereszten
holnap megölnek engem!
És ti alusztok, mélyen alusztok!

Reményik Sándor: Pilátus

A pörnek vége. Elvégeztetett...
Véres a kereszt tövében a fű.
A helytartóban forr a néma düh
S egy gondolat tépi a másikat.

"Rongy csőcselék, én unlak titeket,
Unom a vágyatok, a hitetek,
A papjaitok ragyogó ruháját,
A mellükverő messiásokat,
A nap hevét ez átkos ég alatt,
A zagyva szókat, buja színeket,
És magamat és uramat a császárt,
Ki bíróvá tett ilyen nép felett.

'Feszítsd meg!' - üvöltötték a fülembe,
Amíg unottan odalöktem nékik.

Szegény bolond! Pedig csak álmodott,
Csak álmodott egy létráról az égig.
Csak álmodott, de ezeknél tán szebben.
Már szürkül fenn a Koponyák hegye -
Vajon álmodik-e még a kereszten?
Valamit szólt nékem az igazságról,
Aztán némán vérzett, ragyogott.
Gúnnyal kérdém: az igazság micsoda?
Felelé: 'én vagyok'.

Eh, hát kicsoda nékem ez az ember?!
A csőcselék morajlott mint a tenger,
Én untam, untam amazokat, ezt is,
Egy messiással több vagy kevesebb,
Pilátus lelke nem lesz nehezebb,
És könnyebb tán ez istenverte föld,
Untam a dolgot. Odalöktem. Vége.

'De jaj! vajon kire szállott a vére?!'

Az alkony megy, az est, az éj leszáll,
De a helytartó nyugtot nem talál.

'Feszítsd meg!' üvöltötték a fülembe
És nekem nem volt elég fegyverem,
Nem volt elég lándzsásom odakünn,
Vagy - vagy üres volt talán a szívem?
Eh mit bánom én, a bölcs szív üres,
Bús madarak, el a szívemből, hess!

'Feszítsd meg!' üvöltötték a fülembe,
Mi közöm hozzá? feszítsétek hát,
Te véreskezű szennyes csőcselék,
Feszítsd, feszítsd meg hát a Messiást!
Él-e, meghal-e, egy marad az átok,
Isten se váltja meg ezt a világot.
Mi közöm hozzá? Feszítsétek hát!
Vigyétek! - Vitték. A kereszten holt.
Ki tudja, talán mégis király volt!"

Csend most. De hallga! Most az éj kopog.
Pilátus udvarában a papok.
"Uram, mi véled egyet így nem értünk,
Ahogyan írtad, botránkozás nékünk.
Rexnek, Uram, csak ő mondta magát.
Nem készítetted jól a Golgothát!"
Ni, milyen furcsa rőt láng a szemén!
Ím, kővé vált a nádszál: oly kemény.
(Odafenn csendbe hallgat a kereszt.)
Pilátus nő, ahogy beszélni kezd:
"A Messiástok megmenteni késtem,
De négy betűt a keresztjébe véstem,
E négy betű az én becsületem,
Hajótöröttségem utolsó roncsa,
Hitetlen hitem, büszke makacsságom,
Egy akarat az akaratlanságon.

E négy betű az én becsületem.
Hadesre! ez a négy betű marad!
Ha alá kéne temetnem e várost,
Rómát, az Imperatort, magamat:
E négy betű az én becsületem!!
Papok, zsidók, hozzátok szólok nyíltan,
Halljátok: amit megírtam, megírtam."

Benn csönd, de künn az éj zsoltárba kezd
S áll a zsoltáros éjben a kereszt.

Albert Zsuzsa: Feltámadás előtt

Emlékeztek majd erre a kertre
és erre az éjre, mikor
a holdat felhő takarta
s ő elment hogy eláruljon engem.
Majd engem láttok mindig az utcán,
énrám ismertek minden idegenben,
olyan nehéz lesz elviselni,
hogy nélkülem éltek.
De most
arcomról szakad a verejték
alattam sötét a város
házak és tetők
fekete s még feketébb.
A kerten túl lopakodnak erre
takarja őket fa, bokor, kerítés
sötét a sötétet, pissz se
hallik, csak áruló surranás
a levegő zaja.
S ti alusztok.

Bódás János: Virágvasárnap

Csak hulljatok virágok, pálmaágak
Csapongjon a piros szárnyú öröm
S higgyétek, hogy Dávid utódja jön
Szabadságszerző győzelmes királynak.
Ő... látja már, hogy messze, mint a felleg,
Fekete átok varjúraja vár
És szárnyra kap, s hogy nemsokára már
Káromkodnak, akik most énekelnek
Ő... tudja már, hogy egyedül lesz s hitvány,
Ijedt szívvel fut szét sok tanítvány,
Nem marad bennük se remény, se hit...
S egy szürke fa a borzongó erdőbe,
mintha tudná, hogy kereszt lesz belőle,
meg-megrázza zörgő leveleit...

Egészségről-betegségről

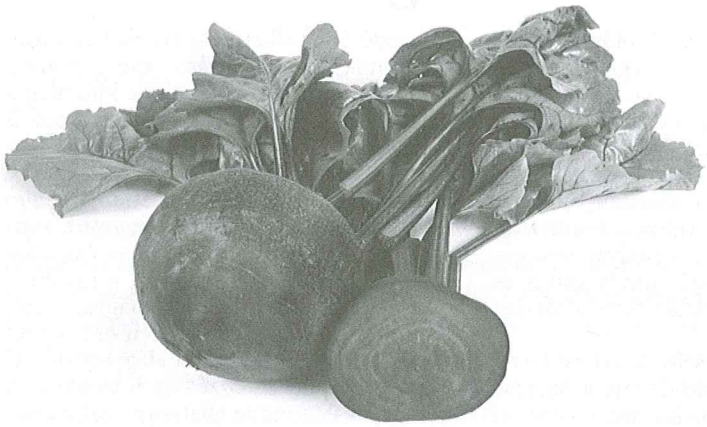

A cékla fogyasztás kedvező hatásairól

A cékla ősidők óta ismert növény; Főníciában és Babilóniában i.e. II. évezredben a lakosok nagy mennyiségben termesztették. Európa északi részeire a rómaiak juttatták el. A cékla a Földközi-tenger vidékén honos, de a világ számos részén elterjedt. Az ókori rómaiak a láz és emésztési problémák kezelésére alkalmazták a növényt.

A cékla nagyobb mennyiségben tartalmaz B1-, B2-, B6-és C-vitamint, folátot, niacint és béta-karotint. Ásványi anyag tartalma is jelentős, kiemelendő a kálium, a kalcium, a vas, a mangán, a foszfor, a nátrium, a cink, a réz és a szelén tartalma. 100 gramm cékla 7 gramm cukrot tartalmaz és a naponta ajánlott rostbevitel 10%-át fedezi.

A céklalé rendszeres fogyasztásával megelőzhetjük a nátha és influenza tüneteinek kialakulását. A növény kiváló antioxidáns, salaktalanító, méregtelenítő és a szervezetet lúgosító hatással rendelkezik. A sebgyógyulást serkenti, mivel támogatja a sejtmag regenerációját a DNS-és RNS-képzés segítésével.

Daganatellenes és daganatmegelőző tulajdonságú, rendszeres fogyasztásával csökken az emlő-, a tüdő-, a máj-és bélrendszeri valamint a prosztatadaganat kialakulásának valószínűsége. A rákos sejtekben az oxidációs folyamatok csökkenek, a tejsavas erjedés irányába való eltolódás jellemző. A cékla és a céklalé rendszeres fogyasztásával javul a sejtlégzés és jelentős mértékben javulnak az sejtoxidációs folyamatok. A cékla színező anyagában található betain-glükozid igazoltan daganatellenes hatású.

A cékla a májat, a vesét, a hólyagot és a nyirokrendszert tisztító hatással rendelkezik. A máj méregtelenítő funkcióját támogatja, a folyamat során képződő szabadgyököket semlegesíti. A cékla rendszeres fogyasztásával csökken a máj zsíros átalakulásának valószínűsége.

A céklalé rendszeres alkalmazásával javul a keringés, a felszabaduló értágító tulajdonsággal rendelkező nitrogén-monoxidnak köszönhetően csökken a vérnyomás. Az agyi keringés is javul, nő a szövetek oxigén ellátása, ezért a cékla rendszeres fogyasztásával a demencia kialakulása késleltethető vagy a már kialakult tünetek enyhíthetők. A növény a szív működését támogató hatású. Magas vérnyomás és szívbetegség esetén ajánlott naponta 1-2 dl céklalé rendszeres fogyasztása.

A céklalé fogyasztása ajánlott sportolás vagy fizikai aktivitás előtt 2-3 órával, mert javítja az izomerőt és az állóképességet, a zöldséglé ivása után 2 órával felszabaduló NO-vegyületeknek köszönhetően.

A növény csonterősítő tulajdonsággal rendelkezik magas kalcium-, foszfát-, magnézium-, C-vitamin és folát tartalmának köszönhetően. Magas folsav tartalma miatt ajánlott fogyasztása terhesség idején is, mivel kedvező hatást gyakorol a központi idegrendszer fejlődésére.

A cékla kiváló immunerősítő és vérképző hatású zöldség, de vérképző hatása nem a magasabb vas tartalom miatt van, hanem azért, mert a cékla a szervezet számára jobban hasznosítható vasforrást tartalmaz.

Magas rosttartalma miatt a céklalé fogyasztása javasolt hetente 3 alkalommal cukorbetegség esetén. A zöldség magas koleszterin-szintet csökkentő tulajdonsággal rendelkezik.

Magas rost- és alacsony kalóriatartalma, méregtelenítő és vízhajtó hatása következtében javasolt fogyasztása fogyókúra idején. A cékla rendszeres alkalmazásával szebb lesz a bőr és a haj is. A haj növekedése fokozódik, dúsabbá, fénylőbbé válik, csökken a fejbőr korpásodása. A cékla természetes hajfestékként is alkalmazható.

A cékla fogyasztása - magas oxalát-tartalma miatt - ellenjavallott vesekövesség esetén.

Elsősorban a nyers cékla használata javasolt. Mindig friss, szilárd, sértetlen, zöld levelű, kisebb céklát vegyünk. Hűvösön tárolandó, hűtőben szoros műanyag csomagolásban kb. 1 hétig eláll.

Ajánlom 1 közepes almából, 1 közepes répából és egy kisebb céklából készített turmix rendszeres fogyasztását. A megtisztított és felszelt növényekre annyi szénsavmentes ásványvizet töltsünk, hogy kb. fél liter turmixot kapjunk a rost leszűrése után. Ízlés szerint egy kanál mézzel ízesíthetjük az így kapott italunkat és hasznosabb, ha egy kis zellert is keverünk bele.

Dr. Macsári Judit

Forrás: *nepgyogyaszat.com/nepgyogyaszat-gyogyirei/cekla.html*

Túrmezei Erzsébet: Meddig?

Uram, Teneked sok a Pétered,
sokak a nagycsütörtök éjszakáid.
S olyan kevés a csendes Jánosod,
aki nem ígér, nem fogadkozik,
de elkísér egész a Golgotáig.

Mert olyan könnyű azt kimondani
egy izzó percben: Meghalok Veled!
De annyi minden visszahúzna még,
ha ránk borul a szörnyű éjszaka,
ha megérint a fagyos lehelet.

Talán csak egy kis gyermek mosolya,
vagy a hitves könnyfátyolos szeme…
Susognak a szélben ringó habok:
a halászbárka, otthon képe hív…
Ó, legalább búcsúzni kellene!

Hamu alól az életösztön is
felparázslik: Ó, oly hirtelen!
Egy percre olyan szép lesz a világ,
átölel minden színe, illata!
…S már el is hangzott a „Nem ismerem"!

Uram, Teneked sok a Pétered,
sokak a nagycsütörtök éjszakáid.
Ó, bár lehetnék csendes Jánosod,
aki nem ígér, nem fogadkozik,
de hű marad egész a Golgotáig!

Bárdosi Németh János: Olajfák Hegyén

Még a tanítványok hű szemekkel
őrizték fénylő mozdulatodat,
merész homlokod fényét itták bátran.
Körül susogott a csönd,
zizzent fákon a friss levél.

Legenda voltál. Csak sötét szemed
ibolyás rezdülése rebbent,
titkot takart, mit egyedül Neked
mutatott meg a Végzet angyala.

A kereszt jele izzott már vörösen,
alvadt vérrel és komor szegekkel.
Tudtad, hogy az Embernek Fia
így lehet Isten:
szárnyas Gondolat.

S a homlokod, mint megfeszített íj
pattant, feszült,
a vértől gyöngyözött.

Aztán, ahogy a hajnal kilobbant,
láttad az utat,
melyen menni kell majd,
vonszolni tested vad kínok alatt,
akkor a lélek szárnyakat kapott,
oly könnyű lettél, bátor és erős
s magad bíztattad Júdást,
aki félt,
hogy testedet a törvény töltse be,
s Te is betöltsd az Atya szavát.

ASZTAG

Siker a magyar juh- és kecske ágazatnak

„Szinte kivétel nélkül megszavazták a magyar javaslatokat az EU juh- és kecske ágazatáról szóló jelentés bizottsági szavazása során" - jelentette ki ErdősNorbert EP-képviselő Brüsszelben. A legnagyobb siker, hogy a jelentés a Magyarországon jellemző száraz és rossz minőségű füves területek kapcsán is támogatja a legeltetésnek az ökológiai jelentőségű területeken történő engedélyezését.

A néppárti politikus kiemelte: „Az ágazat vidéki, különösen elmaradott térségbeli foglalkoztatásban betöltött kiemelt szerepe, valamint a természeti környezet és a táj megőrzésében nyújtott jelentős hozzáadott értéke miatt van szükség a juh- és kecsketartók helyzetének a javítására. „A magyar Juh Terméktanáccsal és az Agrárkamarával - amelyek segítségét utólag is nagyon köszönöm - közösen kidolgozott javaslataim a tenyésztők tevékenységének a könnyítését, a felesleges adminisztratív akadályok lebontását és a juh- és kecske ágazat erőteljesebb támogatását célozták" - emelte ki Erdős Norbert.

Erdős üdvözölte, hogy a termeléshez kötött támogatások megőrzését és az agrár-promóciós forrásokból egy külön összegnek a juh- kecske ágazatra történő elkülönítését célzó javaslatait a néppárti jelentéstevő a kezdetektől fogva beépítette a szövegtervezetbe.

A fideszes politikus hozzátette: a legfőbb sikernek a Magyarországon jellemző száraz és rossz minőségű füves területek kapcsán a legeltetésnek az ökológiai jelentőségű területeken történő megfelelő engedélyezésének a Mezőgazdasági és Vidékfejlesztési Bizottság általi támogatását tartja.

Erdős Norbert örömét fejezte ki, hogy a jelentés elismeri a juh- és kecske ágazatot segítő uniós támogatásokat, amelyek megtartása rendkívül fontos a tenyésztők termelékenységének, versenyképességének, valamint a termékek minőségének és a juh- és kecskehús-ellátás biztosításának szempontjából.

A dél-alföldi képviselő sikernek tartja azt is, hogy a jelentés felszólítja a tagállamokat, hogy az agrár-környezetvédelmi kifizetéseket a juh és kecske által használt legelőterületekre is terjesszék ki, valamint a Tejcsomag nemzeti végrehajtása során a rendelkezésre bocsátott forrásokat a juh- és kecsketejre is alkalmazzák.

Szintén tekintettel kell lenni az EU és a harmadik országok közötti szabadkereskedelmi megállapodások egyes közvetett hatásaira. „Hosszú tárgyalások során sikerült elérnem, hogy a jelentés emelje ki azt a tényt, míg az Európai Unióban a bárányokat általában 6 vagy 9 hónapos korban hozzák forgalomba, addig ez az életkori határ Új-Zélandon 12 hónap" - emlékeztetett Erdős Norbert. Biztosítani kell, hogy az Unió belső piacán az importált új-zélandi bárányt ne lehessen kedvezőbb körülmények között értékesíteni, mint az Unión belül előállított, például magyar bárányt.

A fentieken túl a juhász szakma további elöregedésének elkerülése érdekében olyan programok kidolgozására van szükség, amelyek lehetővé teszik, hogy e különleges foglalkozást folytató férfiak mellett a nők is megtalálják a helyüket az ágazatban. „Az ágazathoz kapcsolódó nők helyzetének a javítására vonatkozó javaslatomat teljes mértékben támogatta a parlamenti bizottság, így a magyar juhászok és kecsketartók élethelyzete érdemben javulhat a jövőben" - jelentette ki a szakbizottság magyar tagja.

A fideszes képviselő szintén örömét fejezte ki, hogy a szavazáskor egyöntetű támogatást kapott az őrző- és juhászkutyák képzését, valamint az állattenyésztő gazdaságokban való megfelelő alkalmazásukat segítő programok kidolgozására vonatkozó javaslata.

Erdős Norbert végül arra hívta fel a figyelmet, hogy a jelentés a javaslatának köszönhetően is foglalkozik egyes védett ragadozók által a legelő állatokban okozott károk miatti helyzet tarthatatlanságával. „Fontos, hogy a jelentésben kimondjuk, hogy az Európai Bizottság engedje meg a tagállamoknak a károkat okozó védett ragadozók állománykezelési célú - a túlszaporodást megakadályozó, de a populációik fennmaradását nem veszélyeztető - vadászatát".

Brüsszel, 2018. február 22.

Erdős Norbert
Európai Parlamenti Képviselő

Magyar képviselő dolgozhatja ki az édesvízi haltenyésztésre vonatkozó jövőbeni politikát

Komoly siker Magyarország számára, hogy a tenger nélküli európai uniós tagállamok nevében egy magyar politikus dolgozhatja ki az édesvízi haltenyésztés fejlesztésére szolgáló javaslatokat - jelentette ki Erdős Norbert fideszes EP-képviselő Brüsszelben.

A dél-alföldi politikus hozzátette: „A fenntartható és versenyképes európai akvakultúra-ágazatról szóló jelentésben egy külön szekciót szentelnek majd az édesvízi akvakultúra számára. Ez egy jelentős gesztus a tenger nélküli országok, mint Ausztria, Luxemburg, Szlovákia, Csehország és Magyarország számára, hiszen az EU közös halászati politikája, amelybe az akvakultúra is tartozik, tárgyalásai során gyakran elfeledkeznek az édesvízi ágazatról. Ezt annak ellenére teszik, hogy az édesvízi haltenyésztés az európai akvakultúra ágazat teljesítményének több mint egyötödét teszi ki."

Az EP Halászati Bizottságának tagja felhívta a képviselők figyelmét, hogy az édesvízi ágazat több mindenben különbözik a tengeri akvakultúrától, mint hasonlít. Jó példa erre az állomány-megőrzés, a takarmányozás vagy a szaporodás, ezért a szabályozásnak is figyelembe kell vennie a különbségeket. „Különböző, ágazatra szabott környezetvédelmi előírások, mind a tengeri, mind az édesvízi haltenyésztők munkáját jelentősen egyszerűsítenék, egyértelművé tennék, s így megkönnyítenék, s ez által az ágazat mindkét fontos szegmense növekedésnek indulhatna, amely az egész akvakultúra ágazatnak jobbat tenne" - tette hozzá a Békés-megyei politikus.

Erdős Norbert javasolta továbbá a nehezebben hozzáférhető, pályázati úton elnyerhető fejlesztési pénzek mellett egy biztos, normatív alapon történő uniós támogatásnak a jövő halászati politikájában történő kialakítását az akvakultúra ágazat számára. „Ezt az összeget a folyamatosan nyújtott, jelentős környezetvédelmi szolgáltatásokért - biológiai sokféleség fenntartása és növelése, tájvédelem és tájmegtartás - kapná az ágazat. Ez egyfajta „akvakultúra zöldítés" lenne, amely a tengeri halászat esetén „tengeri akvakultúra zöldítés", míg édesvízi esetén „halastavi zöldítés" nevét viselné" - emelte ki a fideszes képviselő.

A békéscsabai politikus rámutatott a jövőbeni uniós akvakultúra költségvetési igények kimondásának a fontosságára. A mostani programozási időszakban rendelkezésre álló, körülbelül 1280 millió eurót a következő hét évre is meg kell őrizni, sőt, ha a költségvetési mozgástér lehetővé teszi, növelni kellene.

Erdős támogatásáról biztosította a jelentéstevőt a kutatás-fejlesztés, az innováció és a szakképzés kiemeléséről, az uniós fogyasztók és termelők silány minőségű akvakultúra importtól történő megvédéséről, a fogyasztók megfelelő tájékoztatásáról, valamint az ügyintézési rendszer egyszerűsítéséről és az ügyintézés gyorsításáról szóló javaslatai tekintetében. „Nekem különösen tetszik az ideiglenes engedély ötlete, hiszen így nem kellene megvárni minden engedélyt a tevékenység megkezdéséhez" - ismerte el a néppárti képviselő.

Brüsszel, 2018. február 27.

Erdős Norbert
Európai Parlamenti Képviselő

SPORT

Téli hírcsokor – 2. rész

Újabb hírek a labdarúgás másodosztályának északi csapatairól.

A Sarkadkeresztúri SE labdarúgói a megye II. osztályú bajnokság Északi csoportjának negyedik helyén állnak megnyugtató előnnyel a felsőházi tagságot illetően, gyakorlatilag az őszi teljesítményükkel már „bebetonozták magukat" a felsőházi rájátszásba. A felkészülést a tavaszi szezonra január 9-én kezdték tornatermi és szabadtéri foglalkozásokkal, 14-15 fős részvétel mellett. A cél a felsőházi tagság megszerzése, ahol jó csapatok ellen jó mérkőzéseket szeretnének játszani. Mivel a keretük gyakorlatilag teljes egészében együtt maradt, ha a sérülések nem zavarják meg a tavaszt, akkor sok jó mérkőzést játszhatnak majd a felsőházi rájátszásban is.

A **mezőberényi labdarúgók számára az idény zárását követően a helyi teremlabdarúgó bajnokság jelentett mozgási lehetőséget, majd az új év elején Gál András edző irányításával már heti szinten három foglalkozás, termi és szabadtéri gyakorlás egyaránt szerepelt a felkészülési programban.** Tervek szerint alakult az ősz, hiszen benne vannak az első hatban, s ezt a pozíciót szeretnék megőrizni az alapszakasz végén is, hogy a felsőházban csatázhassanak a bajnoki pontokért a rájátszás során. A csoportjában 6. helyen álló berényi alakulat február 24-én, hazai pályán kezdi meg tavaszi bajnoki szereplését, nyomban egy rangadóval, hiszen a negyedik Sarkadkeresztúr érkezik látogatóba hozzájuk.

A Gyomaendrődi FC labdarúgói 2018. január 9-én kezdték a felkészülést a tavaszi szezonra. Mindjárt az év elején teremtornával hangolódtak a felkészülésre. Részt vettek január 13-án a nyolcadik alkalommal megrendezett „Harang Söröző Kupa" elnevezésű tornán, ahol rangos, magasabb osztályú csapatokkal mérhették össze tudásukat. Csoportjukban a negyedik helyen végeztek, az összetettben a nyolcadikak lettek. Január 27-én újabb teremtorna következett, a „III. Holler Kupa". Ezen a tornán már hasonló képességű csapatok voltak a vetélytársak, az eredmény azonban ekkor sem lett jobb. A csoportjukban megszerezték a harmadik helyet, de a keresztbe játszás után csak a nyolcadikak lettek. Mindkét torna azonban szolgálta a felkészülést, láthatták a játékosok hol van lemaradásuk, hol kell javítani a nagypályás rajtig. A februárra tervezett edzőmérkőzések sajnos a kedvezőtlen időjárás miatt egy kivétellel elmaradtak, azon is elég hiányos létszámmal szerepelt a csapat, nagy vereség is lett a vége. **A tervezett cél továbbra is** az első hatban, a felsőházban végezni, ami nem lesz egyszerű a feladat, hiszen nehéz mérkőzések vannak hátra az alapszakaszból, de kellő odaadással nem teljesíthetetlen a feladat.

A tavaszi rajt - amennyiben az időjárás nem szól közbe - február 24-én rajtol el. Labdarúgó csapatunk a megyei II. osztály Északi-csoportjában a címvédő Békéshez látogat, amely csapat az ősszel ugyan jól kezdett, de a későbbiekben erősen visszaesett és csak a kilencedik helyen zárta az őszt.

Az alapszakasz hátralévő mérkőzései:

2018.02.24. Békési FC – Gyomaendrődi FC
2018.03.03. Békéscsabai MÁV SE – Gyomaendrődi FC
2018.03.11. Gyomaendrődi FC – Békésszentandrási HMSE
2018.03.17. Okány KSK – Gyomaendrődi FC
2018.03.24. Gyomaendrődi FC – Sarkadi Kinizsi LE

Forrás: BMS Extra

Fülöp Zoltán

Tornászokról

2018.02.09-én rendezték meg a Torna Diákolimpia ORSZÁGOS ELŐDÖNTŐJÉT a Kecskeméti Széchenyivárosi Arany János Általános Iskola Lánchíd Utcai Sport Általános Iskolájában, amelyre Gyomaendrődről 3 csapat jutott tovább. Az országos elődöntőn 5 megye (Békés, Bács-Kiskun, Csongrád, Hajdú-Bihar, Jász-Nagykun-Szolnok) legjobb tornászai vehettek részt. A versenyen korcsoportonként közel 90 gyerek versenyzett a döntőbe jutásért. A rangadón a Rózsahegyi Kálmán Általános Iskola és a Kis Bálint Általános Iskola tornászai nagyon szépen teljesítve, a következő eredményeket érték el:

1. korcsoport:

5. helyezés: Kis Bálint Általános Iskola

(Csipai Csenge, Furka Dorka, Izsó Zorka, Munkácsi Petra, Pataki Zoé, Weigert Virág)

8. helyezés: Rózsahegyi Kálmán Általános Iskola

(Farkas Lara, Gubucz Kata, Hankó Réka, Sztvorecz Gréta, Zádori Zoé)

2. korcsoport:

9. helyezés: Rózsahegyi Kálmán Általános Iskola (Farkas Lili, Fekécs Zsófia, Gombkötő Zsófia, Nagy Kata)

Köszönöm a versenyen a sok segítséget Hornokné Lapatinszki Gizellának.

Gergely Orsolya

Az Endrődi Szent Imre Egyházközségért Közhasznú Alapítvány

köszönetét fejezi ki az adójuk 1%-át felajánlóknak.

Kérjük, továbbra is segítsék

adójuk 1%-ának felajánlásával

Alapítványunk céljait,

az endrődi egyházi temetők karbantartását

és a templomunk felújítását.

Adószámunk: 18380761-1-04

Számlaszámunk: 53200015-10003231

Szabó Zoltánné kuratóriumi elnök

Ízes Ízek

Március

Spenót galuska

Mirelit spenótot kevés tejjel addig főzünk, amíg elforrja a levét. Amikor már langyosra hűlt, belekeverjük három tojás sárgáját, zsemlemorzsát, sót, borsot (esetleg kis szerecsendiót), majd hozzákeverjük a három tojás fehérjének kemény habját. Forrásban lévő vízbe kanállal galuskákat szaggatunk, és lassú forrással kifőzzük. Kiszedve, reszelt füstölt sajttal szórjuk meg.

Seidl Ambrus

FENYŐ FŰRÉSZÁRU

deszkák, OSB lapok, lécek, kerítéslécek, pallók, szegőlécek, gerendák, lambéria

TŰZIFA
bükk, tölgy, akác, akácfaoszlop

KAPUFA BT. Gyomaendrőd, II. ker. 467.
06/70 513-95-14
A kondorosi úton, a vásártér után

METAL STOP KERÉKPÁRÜZLET ÉS ÉPÜLETGÉPÉSZET
Kerékpár forgalmazó márkabolt és szervíz
- Tornádó elektromos kerékpárok,
- gázkészülékek, kazánok, radiátorok,
- csövek, szerelvények.
- hűtőszekrények, fagyasztóládák, mosógépek,
- Led TV-k, porszívók
- háztartási kisgépek, szórakoztató elektronika,
- szegek, csavarok, zárak, lakatok,
- fürdőkádak, mosdók, csaptelepek, mosogatók
- **ZÁRTSZELVÉNYEK, TÉRHÁLÓK, ESŐCSATORNÁK és FÜSTCSÜVEK kedvező áron!**
- **kerékpárok JAVÍTÁSA - SZERELÉSE!**

GYOMAENDRŐD, Bajcsy-Zsilinszky u. 44. Tel.: (66) 386-909
Hitellehetőség! Minden kerékpárhoz értékes ajándékot adunk!

Házhoz jön a fodrász!

Szeretettel várom minden kedves régi és új vendégemet teljes körű női-, férfi és gyermek-fodrászatomban.

Igény szerint házhoz is megyek! Hétvégeken is!

Látkóczkiné Erdős Magdolna
GYOMAENDRŐD, SZENT ISTVÁN. U. 61.
Telefon: 06/70/312-5037

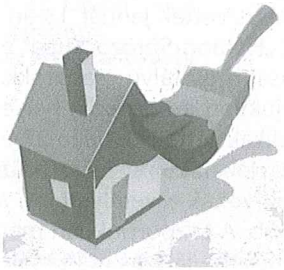

Minden felületen otthon vagyunk!

Vállaljuk lakásának teljes körű felújítását, elképzelései szerint!

Munkáink garanciálisak, kivitelezésének a legfőbb szempontja a lehető legjobb minőség elérése a legmegfizethetőbb áron!

A felmérésünk, ami az írásos árajánlatot is tartalmazza, teljesen ingyenes.

PROFILJAINK:

- festés, mázolás, tapétázás
- homlokzatszigetelés, hőszigetelő rendszerek
- gipszkarton falak, álmennyezetek, előtétfalak, boltívek
- rejtett világítások, gipszkarton díszítések, dobozolások
- laminált parketta lerakása, parkettacsiszolás
- fürdők, konyhák burkolása, kőműves munkák
- tetőterek beépítése, szigetelése
- nyílászárók, ajtók, ablakok cseréje
- bontás, sitt elszállítás
- vizes falak szigetelése
- házak külső homlokzatának szigetelése, színezése
- hidegburkolás (csempe, járólap, márvány, gránit lerakása,
- ill. tégla lerakása)
- melegburkolás (PVC, linóleum, szalagparketta, laminált parketta,
- padlószőnyeg, dekorpanel rakása és fektetése)
- állványozás, állványok bérbeadása (gurulós, homlokzati)

LÁTKÓCZKI LÁSZLÓ • Telefon: 06/70/381-4227

MINDEN AMI FOTÓ

- esküvőfotózás
- rendezvényfotózás
- portré fotók
- baba-mama fotózás
- tabló készítés
- fotóelőhívás
- nagyméretű plakátok készítése
- promóciós és saját képes ajándéktárgyak
- vászonfotók
- reprodukciós felvételek készítése.

Cím:
5500 Gyomaendrőd, Bajcsy-Zsilinszky út 45.
Telefon:
+36 (70) 2212520, Email: info@aszfoto.hu
Weboldal: http://www.aszfoto.hu
a képbe zárt pillanat...

AKIK AZ ÖRÖKKÉVALÓSÁGBA KÖLTÖZTEK

„Nem múlnak el ők, kik szívünkben élnek;
Hiába szállnak árnyak, álmok, évek.
Ők itt maradnak bennünk csendesen még,
Hiszen hazánk nekünk a végtelenség."
(Juhász Gyula)

Híradásunkban csak azokról emlékezünk meg, akiknek közléséhez a hozzátartozók hozzájárultak!

Bula Józsefné Szujó Mária gyomaendrődi lakos 2018.február 8-án, 94 éves korában megtért Teremtőjéhez. Gyászolják a családtagjai, rokonai, ismerősei. Fogadja be lelkét az örök boldogság!

Buza Miklós gyomaendrődi lakos 2018. január 19-én, életének 88. évében távozott szerettei köréből. Gyászolják a családtagok, rokonok és ismerősök. Isten őrködjön pihenése felett!

Cselei Lászlóné Szabó Piroska gyomaendrődi lakos 2018. január 2-án, 73 éves korában a mennyei hazába költözött. Gyászolják családtagjai, rokonai, ismerősei. Áldás és béke lengjen nyugvó porai felett!

id. Szaniszló László gyomaendrődi lakos 2018. február 4-én, 69 éves korában távozott szerettei köréből. Gyászolják a családtagok, rokonok és ismerősök. Isten adjon neki örök nyugodalmat!

Dr. Matúz Györgyné Gubucz Gizella volt hunyai lakos, aki Debrecenben élt, 2018. február 7-én, 96 éves korában hazatért a Mennyi Atyához. Gyászolják családtagjai, rokonai, ismerősei. Pihenése legyen csendes, emléke áldott!

Hornok Ferencné Szurovecz Neszte hunyai lakos 2018. január 25-én, 82 éves korában Egyházunk szentségeivel megerősítve megtért Teremtőjéhez. Gyászolják a családtagok, rokonok és ismerősök. Áldás és béke lengjen nyugvó porai felett!

Hunyad Simon Péter volt endrődi, majd hunyai lakos, aki Budapesten élt, 2017. december 27-én, 94 éves korában eltávozott az Örök hazába. Gyászolják a családtagok, rokonok és ismerősök. Isten őrködjön pihenése felett!

Rau Ádám hunyai lakos 2018. január 29-én, 77 éves korában hazatért a Mennyei Atyához. Gyászolják a családtagok, rokonok és ismerősök. Pihenése legyen csendes, emléke áldott!

Szilágyi Gáspár, volt hunyai, majd gyomaendrődi lakos 2018. február 2-án, életének, 94. évében Egyházunk szentségeivel megerősítve távozott az örökkévalóságba. Gyászolják a családtagok, rokonok és ismerősök. Isten adjon neki örök nyugodalmat!

Szmola Máté József gyomaendrődi lakos 2018.február 10-én, életének 77. évében visszaadta lelkét Teremtőjének. Gyászolják családtagjai, rokonai, ismerősei. Pihenése legyen csendes, emléke áldott!

Timár Mihályné Szanyi Julianna 2018. január 24-én, 90 éves korában Egyházunk szentségeivel megerősítve megtért Teremtőjéhez. Gyászolják a családtagjai, rokonai, ismerősei. Fogadja be lelkét az örök boldogság!

Tímár Sándorné Tímár Gizella volt hunyai, majd endrődi lakos, aki Pécsen élt, 2018. február 4-én, 92 éves korában távozott szerettei köréből. Gyászolják a családtagok, rokonok és ismerősök. Isten őrködjön pihenése felett!

Zanyik József Árpád gyomaendrődi lakos 2018. január 25-én, életének 65. évében a mennyei hazába költözött. Gyászolják családtagjai, rokonai, ismerősei. Áldás és béke lengjen nyugvó porai felett!

Zelena Pálné Kővágó Mária gyomaendrődi lakos 2018. február 19-én, életének 84. évében távozott szerettei köréből. Gyászolják a családtagok, rokonok és ismerősök. Isten adjon neki örök nyugodalmat!

Van-e élet a születés után?

- két magzat beszélget az édesanyjuk hasában -

- Te hiszel a születés utáni életben? - kérdezi az egyik.

- Természetesen. A születés után valaminek következnie kell. Szerintem az itteni életünk arra való, hogy felkészüljünk a születés utáni életre, hogy elég erősekké váljunk ahhoz, ami vár bennünket - válaszolja a másik.

- Butaság, semmiféle élet nem létezik a születés után. Egyébként is, hogyan nézne ki?

- Azt pontosan nem tudom, de biztosan több fény lesz ott, mint itt. Talán a saját lábunkon fogunk járni, és majd a szánkkal fogunk enni.

- Hát ez ostobaság! - vág vissza a másik. Megyünk a lábunkkal és eszünk a szánkkal?! Ez nevetséges! Hiszen itt van a köldökzsinór, ami biztosítja a táplálékot... de mondok még valamit: a születés utáni életet kizárhatjuk, mert ez a köldökzsinór már most is túlságosan rövid!

- De, de... valami biztosan lesz. Csak valószínűleg minden egy kicsit másképpen, mint amihez itt hozzászoktunk.

- De hát még soha senki sem tért vissza a születés után! A születéssel az élet egyszerűen véget ér! Különben is, az élet nem más, mint egy nagy sötét tortúra!

- Én nem tudom pontosan milyen lesz, ha megszületünk, de mindenesetre megláthatjuk az édesanyánkat, és ő nagyon vigyáz majd ránk! - válaszolja reményteljesen.

- Az Anyát? Te hiszel az Anyában? Hol van?

- Hát... mindenütt, körülöttünk! Itt van mindenhol, mi benne vagyunk, és neki köszönhetően létezünk! Nélküle egyáltalán nem lennénk.

- Én ezt nem hiszem. Én soha, semmiféle anyát nem láttam, tehát nyilvánvaló, hogy nincs is!

- Néha - mondja elmerengve a másik - amikor csendben vagyunk, hallhatod, ahogy énekel nekünk, vagy érezheted, amikor megsimogatja világunkat! Tudod, én tényleg azt hiszem - teszi hozzá -, hogy az igazi élet még csak ezután vár ránk!

J. Chtistian: A teljesség hangja

VÁROSUNK, Gyomaendrőd * Megjelenik havonta * Kiadja az Endrődi Szent Imre Egyházközségért Közhasznú Alapítvány 5502 Gyomaendrőd, Fő út 1. Tel., Fax: (66) 283-940 * Felelős: Szabó Zoltánné * Főszerkesztő: Hegedűs Bence * Szerkesztőség címe: 5502 Gyomaendrőd, Vaszkó Mihály u. 1. Tel. +36202164499 varosunk@gmail.com * Alapítók: †Vaszkó András, †Császár Ferenc, Iványi László * Szerkesztők: Cs. Szabó István, Czank Gábor, Farkas Zoltánné, Fülöp Zoltán, Hunya Jolán, Lehóczkiné Tímár Irén, dr. Macsári Judit, Polányi Éva, Seidl Ambrus, Soczó Géza, Dr. Szonda István, Várfi András * Műszaki szerkesztő: Iványi László * Lapzárta minden hónap 20. napján * Megjelenik minden hónap első hétvégéjén, Interneten a hónap 15. napján * Technikai munkatárs: Bukva Csilla
* MŰVELŐDÉSI ÉS KÖZOKTATÁSI MINISZTÉRIUM: Nytsz.: B/PHF/1495/BÉ/1995. * HU ISSN 1586-3689 * készült: GyomaPress Kft. *
http://www.varosunkujsag.hu * E-mail: varosunk@gmail.com szerkesztoseg@varosunkujsag.hu

Hírek a Rózsahegyi Iskolából

Ismét jégre mentünk

A decemberi közös korcsolyázás sikere után januárban ismét kirándulást szerveztünk a Csabai Rendezvénypajta jégpályájára. Harminc diákunk kapott az alkalmon, hogy egy újabb remek délutánt töltsön el a jégen. A kezdeti bizonytalan lépések után szinte mindenki belejött a korcsolyázásba, sokan már trükköket is bevetettek, igaz nem mindegyikük szándékosan. A csapat fáradtan, komolyabb sérülés nélkül érkezett haza a sportos délutánról.

A jégen

Egy februári délutánon maskarába öltöztek az alsó tagozatos gyerekek iskolánkban. A jó hangulatú, vidám rendezvényen a közös jelmezbemutató után osztályonként folytatódott a farsangi mulatság. A buli közben jó étvággyal fogyasztották a gyerekek a szalagos fánkot és egyéb finomságot, amit a szülők biztosítottak számukra. Támogatásukat ezúton is köszönjük. Erre a rendezvényünkre meghívtuk az iskolába készülő nagycsoportos óvodásokat, akik közös játék közben ismerkedhettek a tanító nénikkel, tanító bácsival, a gyerekekkel és az iskolával.

Farsangoltunk

Mesét mondtak a gyerekek

A Határ Győző Városi Könyvtár az idén is megszervezte az Aranyfonál városi mesemondó versenyt. Iskolánkat az alsósok közül 13, a felsősök közül pedig 12 tanuló képviselte.

Kiemelkedő eredményeink:

1. évfolyam: 1. helyezés Dinya Gergő, 2. helyezés Nagy Andrea
2. évfolyam: 2. hely Nyikos Rajmund, 3. helyezés Ujvári Eszter és Botos Lujza
3. évfolyam: 2. helyezés Sztvorecz Gréta Napsugár, 3. helyezés Kővágó Dominika
4. évfolyam: 3. helyezés Fekécs Zsófia és Horváth Nikolett Kitti

Felsősök: 1. helyezett Csikós Dzsenifer, 2. helyezett Csatári Levente

Farsangi vigasságok

„Táncra, táncra kisleányok, daloljatok fiúk,
itt a farsang, haja-huj, ne lássunk most szomorút!
Mert a farsang februárban nagy örömet ünnepel,
múlik a tél, haja-huj,s a tavasznak jönni kell!"

(Pálfalvi Nándor)

Versenyeredmények

Idén február közepén immár 25. alkalommal rendeztük meg a Zrínyi Ilona Matematikaverseny megyei fordulóját az iskolánkban. Ebben az évben 72 általános és középiskolás tanuló vett részt a versenyen a városunkból, akiknek közel fele rózsahegyis diák volt.

2018. február 9-én a szeghalmi Tildy Zoltán Általános Iskola és Alapfokú Művészeti Iskolában került megrendezésre a 13. Matekguru Kárpát - medencei Matematika Csapatverseny 2. fordulója. A versenyre iskolánkból 1 csapat jutott be a 4. évfolyamból. A csapat tagjai: Horváth Nikolett, Papp Máté, Paróczai Lili és Takács Anna voltak. Felkészítőjük: Takács Tímea és Makai Julianna tanítók voltak.

A Bolyai csapatverseny megyei természetismereti vetélkedőjén két 4 fős csapat képviselte iskolánkat Békéscsabán. A különleges, kreatív csapatversenyben iskolánk 6. osztályos tanulói a középmezőnyben végeztek.

A csapatok tagjai Gellért Milán, Pelesz Gergő, Süli Dominik, Búza Gergő, Dinya Zsóka, Köleséri Attila, Tímár Petra voltak, felkészítőik Kocsis-Pésó Irma és Dinya Zoltánné voltak.

Az Országos Történelem Tanulmányi Verseny megyei fordulóján Fekécs Hanna 9. Farkas Botond 18. helyezést ért el. Felkészítőjük Molnár Tünde volt.

További információk az iskola honlapján:
www.rozsahegyiiskola.hu

Hírek, események a Kis Bálint Általános Iskolából

Jubileumi Bálint-Napi Kavalkád a Gyomaendrődi Kis Bálint Általános Iskolában

A Gyomaendrődi Kis Bálint Általános Iskola Gyermekekért Alapítványa az Emberi Erőforrás Támogatáskezelőtől 250.000 Ft támogatásban részesült a „XV. Bálint Napi Kavalkád megvalósítása a Gyomaendrődi Kis Bálint Általános Iskolában" című pályázatához.

A Bálint - Valentin napi programsorozat a „Kisbálintos" diákok egyik legnépszerűbb hagyományai közé tartozik, ahol a diákvezető választás, a színes feladatok, a rendhagyó órák, a farsangi felvonulás és télbúcsúztató mellett sokféle versenylehetőségek teszik színessé a diákok életét. Az rendezvényt a Diákönkormányzat két vezetője: Kereki Irén és Forgácsné Gyetvai Krisztina pedagógusok koordinálták. Az idei, XV. Bálint-Valentin Napi Kavalkád hangulatát az Alma együttes egyik dala ihlette: *„Mutasd meg mekkora a szíved!"* – ezt választottuk jelmondatunkká.

Sportos délutánjainkon dekázhattak, célba dobhattak és rúghattak a legtechnikásabb diákok. „Csűrcsavarosdi" játékban pedig mai és régi játékokat elevenítettünk fel: lehetett amőbázni, memóriajátékot játszani, és kirakni a kirakhatatlannak tűnő puzzle-t. Az idén először szerveztünk Honfoglaló bajnokságot, mely igen nagy népszerűségnek örvendett, a legtöbben ebben a játékban vettek részt.

Nem maradhatott el a II. Bálint Napi Szimultán Sakk verseny sem, ahol Vitéz Sinka Brigitta, 90 éves sakkmesterrel játszhattak a gyerekek és felnőttek. Az alsós diákok körében nagy sikere volt – főleg a fiúk körében - a Peonza pörgető, a lányok körében pedig a „Gyurma móka" és Puzzle kirakó versenyeknek. ÖKO iskola vagyunk, ezért egy napot a halak bűvöletében töltöttünk, amikor minden osztályközösség hét állomáson próbálhatta ki a halakkal kapcsolatos szerencséjét és a bővíthette ismereteit. Az osztályközösségek szavazatai alapján a kisdiákok diákigazgatója Kiszely Kitti, 4. a , diákigazgató-helyettese Fekécs Gyula szintén 4. a osztályos tanulók lettek. Az ötödikesek rendhagyó módon külön választottak képviselőket: Molnár Nóra és Kakati Lili 5. a osztályos diákok lettek a vezetőik.

A megválasztott felsős diákvezetők pedig: Hunya Fanni (8. b) és Ignácz Réka (8. c) kérésére az idén nem egy, hanem két napig lehetett a diákok kezében az iskola irányítása. Az ígért programjuknak teret engedve február 13-án a tanórák 5 perccel rövidebbek voltak, a diákok kedvünk szerint használhatták telefonjukat és az internetet – persze tiszteletben tartva mások személyiségjogait. Február 14-e reggelén mindenki felelevenítette a Bálint napi hagyományokat, majd magára öltötte télűző maskaráját, s elindult az alakoskodó felvonulásra. A Járási Hivatal előtt az énekkarosok elénekelték a „Mutasd meg, mekkora a szíved!" című dalt – mindeközben a hivatal ablakaiban feltűnt a „Tárd ki a szíved!" felirat, mint kedves üzenet és tanács. A diákvezetők átadták a „KISBÁLINTOS" diákok okoskodásait a város, a járás és a tankerület vezetőinek, valamint ezen intézmények megválasztott diákvezetőinek is.

A kisdiákok számára a délután záró akkordja a kiszeégetés volt. A felsősök számára a nap csúcspontja – immáron 15. alkalommal – a Kállai Ferenc Kulturális Központban előadott osztályprodukciók voltak. Magas színvonalú előadásokat láthattunk, melyek a diákok és osztályfőnökök kreativitását, sokszínűségét tükrözték. Az utolsó „fellépők" a felsős tanárok voltak, akik a diákélet szépségeit és árnyoldalait mutatták be, egy régi, de ismerős dallamot énekeltek a gyerekek legnagyobb örömére. A Bálint Napi Kavalkádot délután az Alma együttes koncertje zárta, melyre Gyomaendrőd nagycsoportos óvodásai is meghívást kaptak.

Nagyon hangulatos napokat hagytunk magunk mögött, s lélekben már készülünk a következő Bálint-Valentin Napi Kavalkádra…

Kalózhajó a 6. a-val

Aranyfonál városi mesemondó versenyről

A Határ Győző Városi Könyvtár, immár 22. alkalommal rendezte meg városunk diákjai számára hagyományos mesemondó versenyét. Köszönjük a könyvtár dolgozóinak, ismét a lehetőséget és a verseny lebonyolítását! Iskolánk tanulói az alábbi szép eredményeket érték el. **Első évfolyam:** 1. helyezett: Furka Dorka, 2. helyezett: KovácsPetra, 3. helyezett: Magyari Nóra és Tóth Tünde, 4. helyezett: Oláh Tamara, 5. helyezett: Munkácsi Petra. **Második évfolyam:** 2. helyezett: Kézi Róbert, 5. helyezett: Balázs Bence és Uhrin Enikő Cintia, 6. helyezett: Varjú Zselyke. **Harmadik évfolyam:** 1. helyezett: Czibulka Regina, 3. helyezett: Puska Hanna Barbara, 4. helyezett: Izsó Flóra és Forgács Flóra, 5. helyezett: Varga Luca, 7. helyezett: Giricz Emese. **Negyedik évfolyam:** 2. helyezett: Tóth Malvin, 4. helyezett: Ignácz Csenge Zsóka, 6. helyezett: Kiszely Kitti. **Felsősök:** 1. helyezett: Bula Boglárka, 2. helyezett: Németh Adelina, 6. helyezett: Barna Gergő, 7. helyezett: Bátori Tamara.

Batyus Sváb Bál

Intézményünk német nemzetiségi osztályba járó tanulói az idén is részt vettek a Német Nemzetiségi Önkormányzat által szervezett hagyományos batyus bálon, melyre 2018. február 10-én került sor a Kállai Ferenc Kulturális Központban. Toldi Balázs polgármester úr megnyitó beszéde után a 3.a, 6.a és a 7.a osztály képviselői két német gyermektáncot adtak elő. A tanulókat Bácsi Kitti és Domokos Anikó tanárnők készítették fel.

A 3. a osztályosok Fröhlicher Kreis tánca

Körzeti Ifjúsági Találkozó 2018 - GYOMAENDRŐD - Szent Gellért iskola

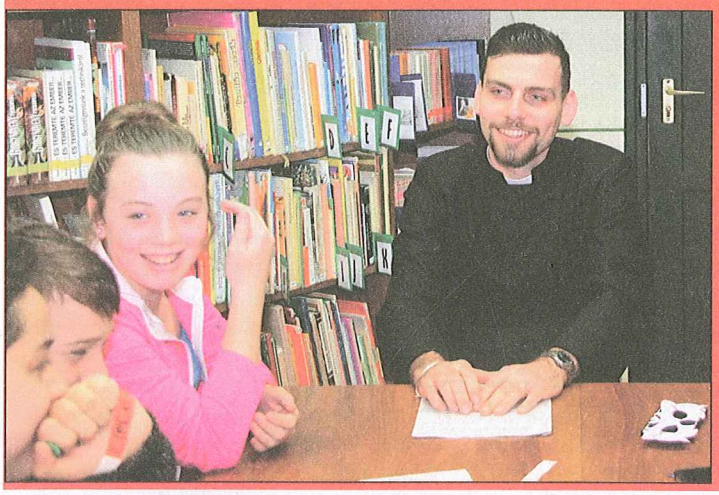

Fotók: Sóczó Géza

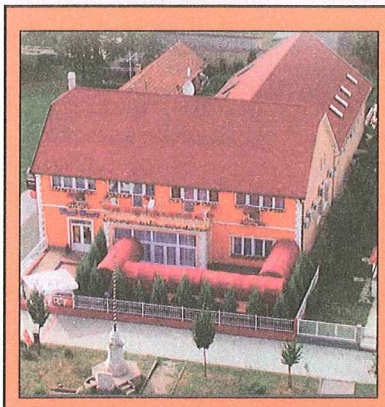

FÉSZEK
Panzió és Étterem

5500 Gyomaendrőd, Szabadság tér 6.

Egész évben várjuk kedves vendégeinket klimatizált, termálvizes szobáinkban. Vállaljuk baráti, üzleti, családi rendezvények le-bonyolítását klimatizált éttermünkben 70 főig.

HÍDFŐ étterem

5502 Gyomaendrőd, Hídfő u. 2.

Baráti, családi üzleti rendezvény lebonyolítását vállaljuk a teljesen klimatizált étteremben 160 főig.
Korlátlan ételfogyasztás minden nap 11-15 óráig!

Elérhetőség:
Telefon/Fax: 06-66/386-718 - Mobil: 06-30/955-1295
E-mail: feszekpanzio@mail.globonet.hu
http://www.feszekpanzio.hu

AGRO ÁRUHÁZ

Gyomaendrőd, Fő út 15.
Telefon: 06-20-9527-032 és 06-66-386-274.

Tisztelt vásárlóim!

Tavaszi ajánlataim a következőek:

- Megérkeztek a tavaszi lemosó vegyszerek. (vegesol rs, rézkén, agrokén, bordóilé, stb.)
- Megérkeztek a tavaszi vetőmagok. Zöldségfélék, virághagymák, rózsatövek, stb.
- Műtrágyák, talajfertőtlenítők, tápoldatok
- Kandallók, füstcsövek, egyéb fűtőeszközök
- Üstök, üstházak, gázégők, tömlők
- Munkavédelmi cipők, védőkesztyűk, munkaruhák
- Gumicsizmák, esőruhák
- Láncfűrészek, kéziszerszámok
- Szegek, csavarok, zárak, lakatok
- Ponyvák, takarófóliák, zsákok
- Fejszék, balták, ásók, lapátok, csákányok
- Rágcsálóirtók, csapdák, riasztók
- Kisállateledelek és eszközök
- Siliconok, tömítők, purhabok, festékek

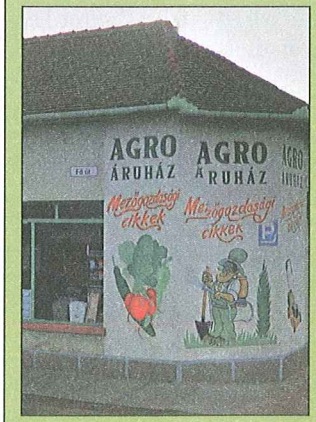

Várom kedves vásárlóimat!

FARKAS MÁTÉ

Hattyú Győző Városi Könyvtár
FG2184
Folyóirat

VÁROSUNK 25
GYOMAENDRŐD

A keresztény nemzeti gondolat hírnöke

Ára: 220 Ft

XXV. évfolyam 4. szám * Társadalmi, kulturális, hagyományőrző folyóirat * 2018. április

A tartalomból:

3. Emlékezés Kovács Imre író, politikusra

11. Összefoglaló az Endrődiek Baráti Körének 2018. évi közgyűléséről

13. „Bíró-Balogh Tamás Radnóti-kötetei az OMart Műhelyben

„Kivándorlás? – Nem!"

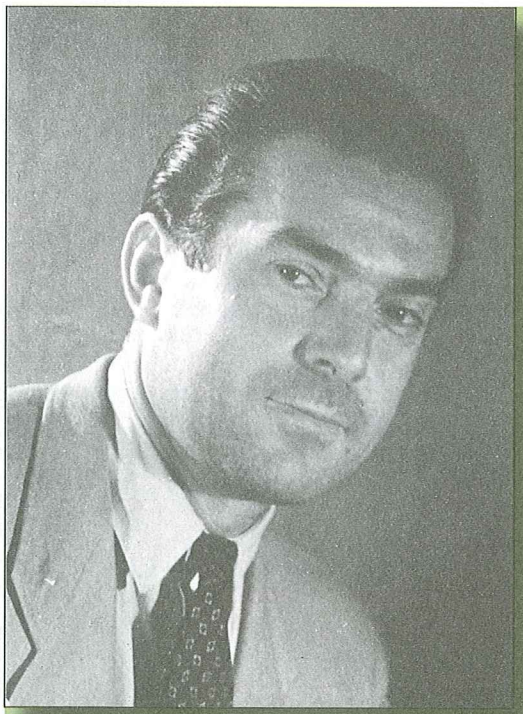

80 évvel ezelőtt 1938-ban jelent meg egy könyv: **„A kivándorlás"** címmel. Ezt egy akkor 25 éves fiatalember írta, akit úgy hívtak Kovács Imre. S valahogy az fogalmazódott meg bennem, miközben készültem erre a mai alkalomra, hogy milyen profetikus lélek volt ő. Mennyire megfogta népünk, nemzetünk nyomorúságát, sorsát, jövőkép-nélküliségét.

Egyik méltatója: dr. Áfra Nagy János írja ezzel a könyvvel kapcsolatosan: *Kovács Imre* dinamikus erejű új könyvének a helyes címe inkább az lehetne: *„Kivándorlás? - Nem!"*,mert ez a cím jobban kifejezné a szerző szorongó aggodalmát: félő, hogy egy újabb kivándorlás nyomán „Úgy elfogy a magyar, mintha nem is lett volna".

Ez az aggodalom, ez a tiltakozás sikolt a könyv minden lapjáról. Ezért veszi bonckés alá a címben jelzett problémát, hogy megvizsgálja és megmutassa: vajon a kivándorlás megoldhatja-e a magyar élet, a magyar nép nagy kérdéseit anélkül, hogy végveszélybe sodorná a nemzetet.

Ami számomra döbbenetes, hogy: Nem ma írták. Nem tegnap. 80 éve.

Szinte nap-mint nap találkozom a gimnazistákkal, akik a jövő nemzedékét képezik, kellene, hogy képezzék. S szinte általánosnak mondható az a nézet, hogy máshol, külföldön sokkal jobb lenne élnünk, mint itthon.

S ezt prognosztizálta, felismerte egy 25 éves szinte gyermek-szerző. És nyolcvan évvel ezelőtt megírta.

Ma is aktuálisak a szavai. Égbekiáltóan aktuálisak a szavai.

Leírja, hogy milyen anomáliák vannak a termelésben, milyen iszonyatos szegénység van, mind a falun, mind a városon. Éves jövedelmek 300-900 pengő közt mozognak. Ismerjük a slágert, ami ebben a korban született: „havi 200 pengő fixszel az ember könnyen viccel". A magyar paraszt egy év alatt keresett 300 pengőt.

Folytatás a 3. oldalon!

Hírek a Rózsahegyi Iskolából

Színházban voltunk

Petőfi vígeposzát – mint a paródia paródiáját – látták a harmadikosok és negyedikesek a békéscsabai Napsugár Bábszínház fergeteges előadásában. Zene, tánc, ének és irodalom, konfliktuskezelés interaktív előadásban és emberméretű bábjátékkal. A humorban bővelkedő rendhagyó irodalomóra két szálon futó eseményei maradandó élményt nyújtottak baby-boomereknek és alfáknak egyaránt.

Észkaszinót játszottunk

A Diákönkormányzat soron következő programja a március 12-én megrendezett Észkaszinó volt. A felső évfolyamos osztályok 5 fős csapatokkal képviselték magukat. A csapatokat 6 állomáson várták az állomásvezetők, ahol különböző nehézségű és kobaktörő feladatokat kellett megoldaniuk. A csapatok pontjaikat szépen, aprólékosan kidolgozott menetleveleikbe gyűjthették, amiért plusz pontokat is bezsebeltek. Az Észkaszinó nemcsak a gyerekeknek, hanem a pedagógusoknak is fejtörést okozott, hiszen szokatlan, furfangos feladatokat kellett kitalálni mindenkinek.

Ismét összefogott az iskola közössége

Iskolánk szülői közössége 2018. március 10-én megrendezte a 22. jótékonysági célú vacsorát. Idén a Riói Karnevál hangulatában telt el az este a Rubin Panzió éttermében. A dekorációt a rajz szakkörösök készítették Kocsis-Pésó Irma tanárnő irányításával. A tantestület karneváli dalokkal szórakoztatta a vendégeket, majd a Kner Tánc-Sport Egyesület táncosainak műsora következett. Hálásan köszönjük a segítséget, a részvételt, a támogatásokat, felajánlásokat! A vacsora bevételéből csocsó asztalokat és játékokat vásárolunk a gyerekeknek.

Dankó Béla képviselő úr bonbonnal köszöntötte a hölgyeket

Városi megemlékezés Nemzeti ünnepünkön

Március 14-én este, a Szent Imre katolikus templomban emlékezett az 1848. március 15-i események 170. évfordulójára városunk lakossága. A szent misét követően az ünnepi program keretében elsőként Toldi Balázs polgármester szólt a megjelentekhez, majd Dankó Béla országgyűlési képviselő mondott ünnepi beszédet. A szónoklatok után iskolánk diákjai ünnepi műsorral emlékeztek az eseményekre. Az ünnepség fáklyás felvonulással és koszorúzással zárult a Hősök terén lévő Országzászlónál.

További információk találhatók az iskola honlapján: www.rozsahegyiiskola.hu

„Kivándorlás? – Nem!"

- folytatás a címlapról –

Idézem a szerzőt: „Ez a mai helyzet. Ezen kell segíteni a következő negyedszázad új országépítésével. Legelsősorban biztosítani kell a kielégítő népszaporodást. Élet és halál között roppant küzdelem folyik Magyarországon. 1936 óta egykés ország vagyunk. 1937-ben már csak 51.000 lélekkel szaporodott a nemzet, 1960-ban pedig, ha így folytatódik, teljesen megáll a népszaporodás. S tulajdonképpen igaza lett. 2001-ben volt 10.198.315 lakosa Magyarországnak, 2011-ben 9.937.628.

Népünk egyre inkább elöregszik. A produktív korosztályok elnéptelenednek. írja Kovács Imre 80 évvel ezelőtt. Megoldhatja-e mind e bajokat, elháríthatja-e mind e veszélyeket egy újabb, tömeges kivándorlás? Nem! Semmi esetre sem! A kivándorlás nem megoldás a legsúlyosabb nemzeti problémáinkra, mint ahogy nem hozott megoldást, sőt megkönnyebbülést sem a háború előtti (ezalatt értve az első világháborút) magyarországi kivándorlás sem, akkori szociális viszonyainkba. Ellenkezőleg: végzetes hatással volt országunk és nemzetünk sorsára, ama vétkes mulasztások miatt, amelyeket felelős tényezőek a kivándorlás ügyének intézése körül elkövettek.

A nép sorsával semmit sem törődő akkori ország-vezetés miatt egy millió és 400.000 magyar hajózott át 15 év alatt az óceánon, s ebből legalább egy millió örökre elveszett a magyarság számára.

Az a nemtörődömség, amellyel az évenként százezres tömegeket sodró kivándorlás folyamatát kísértük, méltó folytatása volt a Budai Nagy Antal és Dózsa György népével szemben évszázadok során elkövetett bánásmódnak.

Mérhetetlen sokat vetkeztünk a múltban a néppel szemben, pedig hősiesen kitartó parasztságunk volt minden időben a nemzeti élet és az újjászületés záloga. Most is az. Parasztságunk olyan életképességről tett tanúságot, hogy az új országépítésben is egyedül csak reá támaszkodhatunk. Ezért kiált a szerző: ne engedjünk el egyetlen magyart sem! Ezen a földön kell minden magyarnak megélni, ehhez kell ezt a földet átalakítani.

Ne várjuk meg, amíg egy újabb kivándorlási hullám könnyűszerrel lesöpri népünk százezreit a nemzet testéről.

Végső határozata: kivándorlás helyett építsük újra ezt az országot. Szüntessük meg társadalmunk labilis gazdasági és szociális viszonyait, s kielégítő szociális viszonyok teremtésével álljuk útját mindazoknak, akik fejükben a kivándorlás gondolatát forgatják.

Miért mondtam el mindezt? Mert Jeremiás próféta arról beszélt: „ Gyalázatunkban heverünk, és elborít minket a mi szégyenünk; mert vétkeztünk az Úr ellen, a mi Istenünk ellen: mi és a mi atyáink gyermekségünk óta mind e mai napig, és nem hallgattunk az Úrnak, a mi Istenünknek szavára."

Pedig népünk megmaradása egyedül az élő Istenben van. Ezt mondja a próféta: „bizony az Úrban, a mi Istenünkben van népünk megmaradása!"

Kovács Imre profetikus szavakat kapott, írt le, fogalmazott meg. Milyen nagy a bűnünk, hogy ezt nem hallottuk meg. De most itt, ezekben a pillanatokban

bűnbánatot tarthatunk, és kérhetünk bocsánatot, kegyelmet és jövőt a mi népünk számára Istentől. Ezt tegyük meg.

Papp Tibor
református lelkipásztor

Emlékezés Kovács Imre író, politikusra

105 évvel ezelőtt, 1913. március 10-én született Kovács Imre, akiről az utóbbi években rendszeresen megemlékezünk Gyomaendrődön. Az idei esztendőben az emlékezés koszorúinak elhelyezése előtt egy könyvbemutatóra is sor került. Ismert a politikus életpályájából, hogy 1947-ben hazája elhagyására kényszerült, de 1980-ban bekövetkezett haláláig folyamatosan együtt élt nemzetével, népe problémáival foglalkozott, és írásai nagy hazaszeretetéről tanúskodnak. Sajnos a Columbia Egyetemen letétbe helyezett írásokból csak anyagi áldozatok árán lehet válogatni, melyet a Kovács Imre Társaság elnöke megtett, Szeredi Pál történész szerkesztett és MAGYARORSZÁG ÉS A MAGYAROK címen jelent meg.

Az ünnepségen köszöntőt mondott Dankó Béla országgyűlési képviselő, majd kerekasztal beszélgetésre került sor. Az asztalnál helyet foglaltak: Kovács András, a társaság elnöke, Dr. Erdész Ádám, a Nemzeti Levéltár Békés Megyei igazgatója, Körmendi Gyula, a társaság tagja és Várfi András alelnök.

Egyik fő téma volt a beszélgetés során, hogyan lehetne az értékes hagyatékot Magyarországra hozni. A Járási Hivatal falán elhelyezett emléktábla mellet Papp Tibor református lelkipásztor a napi igehirdetés és ima során emlékezett meg Kovács Imréről. Elmondott beszédét lapunk fentebb közölte.

Gyomaendrőd, 2018. 03.20.

Várfi András

Szent László gyalogzarándoklat

Gyomaendrőd-Nagyvárad

2018. április 25-29.

Az idén hetedik alkalommal indul a zarándoklat a nagyváradi Szent László búcsúba. A zarándokút a Hármas-Körös gátján halad, festői környezetben. Főbb állomáshelyek: Körösladány, Újiráz, Köröstarján.

Jelentkezni lehet Szonda Istvánnál a szondaistvan70@gmail.com e-mail címen vagy a **06-20-2380046**-os telefonszámon.

Önkormányzati hírek

Az önkormányzat 2018. évi költségvetési rendelet-tervezetének kidolgozása során Magyarország 2018. évi központi költségvetéséről szóló 2017. évi C. törvény volt az irányadó, melyet az Országgyűlés 2017. június 15-ei ülésén fogadott el.

A város jegyzője által előkészített költségvetési rendelet-tervezetet a polgármester február 15-éig nyújtja be a képviselő-testületnek, mivel a Költségvetési törvényt az Országgyűlés a naptári év kezdetéig elfogadta.

A 2018. évi költségvetés előkészítése a költségvetési koncepció összeállításával indult. Gyomaendrőd Város Önkormányzatának Képviselő-testülete 2017. december 14-én tartott ülésén fogadta el az Önkormányzat 2018. évi költségvetési koncepcióját és abban meghatározta azokat a célokat, illetve feladatokat, amelyeket a költségvetés készítés további szakaszaiban meg kíván valósítani. A képviselő-testület 2017. decemberi ülésén úgy döntött, hogy a 2018. évi költségvetési rendelet tervezetet két fordulóban tárgyalja, első alkalommal a 2018. januári testületi ülésen, majd ezt követően február 12-én.

A költségvetési rendeletben működési hiány nem tervezhető, így a jogszabályi előírásnak való megfelelés érdekében, a költségvetés egyensúlyának biztosítása céljából felülvizsgáltuk a bevételi forrásokat, illetve rangsoroltuk a kiadásokat. A beterjesztett rendelet tervezet se működési, se felhalmozási hiányt nem tartalmazott.

A költségvetési rendelet-tervezet intézményvezetőkkel történt egyeztetésére 2018. január 31-én és február 1-jén került sor.

Az Önkormányzat rendelkezésére álló bevételi források közül a legnagyobb részarányt az állami támogatások jelentik, melynek összege meghaladja a 950 millió Ft-ot, a másik jelentős tétel, amely a működési kiadások finanszírozását szolgálja, a helyi adóbevételek mintegy 420 millió Ft összege.

A bevételek között a nyertes TOP-os és egyéb pályázati források több mint 1 milliárd 357 millió Ft összegben jelennek meg.

Az alábbi projektek megvalósítása várható településünkön:

- Endrődi városrész központjának rehabilitációja
- Hivatal épületének energetikai korszerűsítése
- Belvíz IX. ütem
- CLLD pályázat
- Kulturális intézmények a köznevelés eredményességéért
- Humán szolgáltatások fejlesztése a Gyomaendrődi Járásban
- Élethosszig tartó tanulás támogatása Gyomaendrődön
- Önkormányzati épületek energetikai korszerűsítése-Endrőd orvosi rendelő
- Önkormányzati épületek energetikai korszerűsítése-Kis Bálint Általános Iskola épülete
- Belvízrendezés Kodály és Hídfő utca között
- Blaha úti óvoda fejlesztése
- Helyi gazdaságfejlesztés-Piac korszerűsítése
- Települési környezetvédelmi infrastruktúra fejlesztés-Fűzfás-zug belvíz
- Lapátos pályázat

A kiadások tervezésénél általános elv volt, hogy a betervezett kiadások a várható infláció (3%) körüli mértékben növekedhetnek az előző év terv számaihoz képest, illetve a feladat növekedésből adódó többlet kiadásokat és a feladat ellátási telephely változásához kapcsolódó plusz kiadásokat vettük figyelembe. A település segélyezési feladatokra 74 millió Ft-ot tervez felhasználni.

Az önkormányzat önként vállalt feladataihoz kapcsolódó kiadások tervezésénél a 2017. évi összegeket vettük alapul. A Sport Alap kerete 2018. évben 14.000 E Ft, a Civil Alap 6.200 E Ft összegben került meghatározásra, az Idegenforgalmi Alap 2.900 E Ft összegben lett elfogadva. A városi rendezvényekre 9.000 E Ft került elkülönítésre.

2017. január 1. napjával a köznevelési intézmények működtetésének biztosítása is állami feladattá vált. Az a saját bevétel, ami 2013. évtől ezen feladat finanszírozását szolgálta egyéb működési kiadásra fordítható 2018. évben is.

A fejlesztési célú kiadások között a 2017. évről áthúzódó beruházások kerültek megtervezésre, az önkormányzat és az intézmények által szükségesnek tartott fejlesztések, felújítások, valamint a testület által korábban hozott döntések kerültek beépítésre. A fejlesztések között megjelennek a nyertes TOP-os, EFOP-os és egyéb forrásból finanszírozott projektek tervezett kiadásai is.

2018. évben is tervezi a képviselő-testület járdák, utak felújítását, utak és parkolók építését, a közvilágítási hálózat bővítését, a gyepmesteri telep fejlesztését, a zöldterület kezelését segítő eszközpark fejlesztését, játszótereink korszerűsítését, valamint temetőink felújítását, fejlesztését.

A nyertes pályázatoknak köszönhetően a 2018-as gazdálkodási év nagyon mozgalmas, feladatokban bővelkedő év lesz.

Az Önkormányzat 2018. évi költségvetésének fő számai:

Megnevezés	2018. évi tervezett számok ezer forintban
Intézményi működési bevétel	109 870
Működési célra átvett támogatások	797 165
Közhatalmi bevételek	421 260
Önkormányzatok működési támogatása	951 313
Működési célú finanszírozási bevétel	117 264
Működési bevétel összesen	**2 396 872**
Felhalmozási bevétel	25 146
Felhalmozási célra átvett támogatások	444 717
Felhalmozási célú finanszírozási bevétel	1 078 841
Felhalmozási bevétel összesen	**1 548 704**
BEVÉTELEK MINDÖSSZESEN	**3 945 576**
Személyi juttatás	676 158
Munkaadókat terhelő járulék	108 525
Dologi kiadás	724 340
Működési célú pénzeszköz átadás	656 476
Működési céltartalék	156 513
Ellátottak pénzbeli juttatása	74 860
Működési kiadás összesen	**2 396 872**
Felújítás	350 003
Beruházás	1 112 822
Egyéb felhalmozási kiadás	85 879
Felhalmozási kiadás összesen	**1 548 704**
KIADÁSOK MINDÖSSZESEN	**3 945 576**

Alapokra benyújtott pályázatok elbírálása

Gyomaendrőd Város Önkormányzata pályázatot hirdetett meg azon civil szervezetek támogatására, akik a rendeletben foglalt cél szerinti tevékenységükkel hatékonyan segíthetik városunk sport, idegenforgalmi, környezetvédelmi és egyéb kulturális feladatainak ellátását.

A pályázati űrlapok és a pályázat benyújtásához szükséges dokumentációk az önkormányzat honlapjáról voltak letölthetők. A benyújtási határidőt 2018. február 28. éjfélig határozta meg a képviselő-testület.

A **Sport alap** nyílt pályázatára 14 pályázat, az egyedi támogatásra (sport telep fenntartása) 2 pályázat érkezett. A nyílt pályázati rendszerben 13 300 000 Ft volt szétosztható, míg a sporttelepek fenntartására 700 000 Ft.

Az **Idegenforgalmi alap A komponense** meghívásos, 3 szervezet nyújtotta be pályázatát. A kiosztható támogatás 1. 500. 000 Ft. A **B komponens** nyílt, 6 pályázat érkezett, a kiosztható támogatás 1 400 000 FT.

A pályázati kérelmek támogatására a Pénzügyi, Gazdasági, Turisztikai, Ellenőrző, Közbeszerzési Bizottság tett javaslatot.

Környezetvédelmi alapra benyújtott pályázatok is elbírálásra kerültek. A meghirdetett alapra 9 pályázat érkezett. A keretösszeget 4 000 000 Ft-ban határozta meg a képviselő-testület. A támogatási kérelmeket a Városfenntartó, Környezetvédelmi és Mezőgazdasági Bizottság bírálta el.

A Civil alap A komponense meghívásos jellegű, kiosztható támogatás 3 210 000 Ft, melyre 7 civil szervezet kapott meghívást.

A **Civil alap** kötött részében 2 440 000 Ft volt a kiosztható támogatás. Ide pályázott a Városi Képtár Gyűjteménye, az értékeinek megőrzése bemutatása céljaként, valamint Gyomaendrőd Város Tűzoltó Egyesülete.

A Civil alap B komponensére a képviselő-testület 550 000 Ft értékű intézményi szolgáltatást, természetbeni juttatásként biztosít a Kállai Ferenc Kulturális Központ és a Szent Antal Népház teremhasználatára. Mindegyik pályázó szervezet rendszeres használója az intézményeknek. Elmondható, hogy a 2017. évre nyújtott támogatást is teljes mértékben felhasználták. A támogatási kérelmeket a Civil alap esetében az Ügyrendi, Oktatási, Kulturális, Kisebbségi és Esélyegyenlőségi Bizottság bírálta el.

Lehóczkiné Timár Irén
alpolgármester

Békés M.egyei Kormányhivatal
Gyomaendrődi Járási Hivatal közleményei

További hírek és információk: www.bekesijarasok.hu Telefon: 66/581-320

1. Az első gyomaendrődi e-Papír küldemény

Március 1. napján megérkezett a Gyomaendrődi Járási Hivatalhoz az első e-Papír segítségével benyújtott ügyfélkérelem. A Dévaványai Kormányablak ügyintézőjére szignált, gépjármű tulajdonjog változás bejelentésével kapcsolatos, elektronikus úton benyújtott beadvány az első példája annak, hogy az ügyfelek már a gyakorlatban is igénybe veszik a környezetkímélő, papírtakarékos és gyors elektronikus ügyintézés ezen új vívmányát.

A 2018. január 1. napjával indult e-Papír elnevezésű intézmény egy ingyenes, hitelesített üzenetküldő alkalmazás, amely internetkapcsolaton keresztül, elektronikus úton összeköti az Ügyfélkapuval rendelkező ügyfeleket a szolgáltatáshoz csatlakozott intézményekkel - így a járási hivatalokkal is. A szolgáltatás ügyfélkapus azonosítást követően lehetővé teszi az ügyfeleknek, hogy az elektronikus ügyintézést biztosító szervekhez szabad szöveges beadványt terjesszenek elő, ha a beadvány elektronikus úton történő előterjesztését a jogszabály nem zárja ki, és a beadvány elektronikus úton történő előterjesztésére jogszabály további formai követelményt nem állapít meg. Az e-Papír szolgáltatás keretében előterjesztett beadványhoz a szolgáltató által meghatározott formátumban a szolgáltató által meghatározott méretkorláton belül melléklet is csatolható.

Az e-Papír szolgáltatást az elektronikus ügyintézés és a bizalmi szolgáltatások általános szabályairól 2015. évi CCXXII. törvény, valamint az elektronikus ügyintézés részletszabályairól szóló 451/2016. (XII. 19.) Korm. rendelet nevesíti.

Az e-Papír felület a https://epapir.gov.hu/ oldalon érhető el.

2. Iskolalátogatás Dévaványán

2018. március 09-én a Társadalombiztosítási és Foglalkoztatási Főosztály és a Gyomaendrődi Járási Hivatal Foglalkoztatási Osztály munkatársai látogatást tettek a Gyulai Szakképzési Centrum Dévaványai Szakgimnáziuma, Szakközépiskolája és Kollégiumában. A látogatás során az iskola végzős tanulói számára nyújtottak tájékoztatást az Ifjúsági Garancia Rendszerről. A középiskolából való kikerülés előtt preventív szolgáltatás keretében információt kaptak a fiatalok a foglalkoztatási szervnél igénybe vehető szolgáltatásokról és munkaerő-piaci programokról, illetve az álláskeresői nyilvántartás általános kérdéseiről.

A tájékoztatás célja volt, hogy az iskolapadból kikerülő fiatalok könnyebben el tudjanak igazodni a foglalkoztatás világában és megismerjék az egyes támogatási lehetőségeket. A megszerzett információk révén pedig a nem tanuló és nem dolgozó fiatalok minél rövidebb időt töltsenek munkanélküliségben és személyre szabott segítséget kapjanak a munkaerő-piaci helyzetük javításához.

A látogatás során lehetőség nyílt a GINOP5.2.1 program ismertetésre, mely a sem nem tanuló, sem nem dolgozó fiatalok számára konkrét lehetőségeket ajánl fel az elhelyezkedésre, vagy a tanulásra.

Bemutatásra került a vállalkozói szemlélettel rendelkező fiatalok számára segítséget nyújtó GINOP 5.2.2. program, mely a vállalkozás indítására, üzleti terv kialakításához nyújt ismeretet és készségek fejlesztésével segíti azt.

Emellett a szakképesítéssel rendelkező fiatalokat megszólító, korai munkahelyi tapasztalatok segítését, a fiatalok foglalkoztathatóságának növelését segítő GINOP 5.2.4 projektről is szó esett.

A tájékoztatáson a 2 végzős osztály diákjai vettek részt és a személyes találkozás alkalmával megtettük az első lépést a fiataloknak a közigazgatás világával való ismerkedésére.

Rózsahegyi Napok program előzetes

2018. május 11-13.
2018. május 11. péntek
- délelőtt

MEGNYITÓ
RENDHAGYÓ ÓRÁK
EREDMÉNYHIRDETÉS, DÍJÁTADÁS

- délután 15 óra

KADA ERIKA - BELLA RÓZSA

„TÜNDÉR-HATÁRON TÚL"
Áprily Lajos vallásos költészete

KÖNYVBEMUTATÓ ÉS KIÁLLÍTÁS

Helyszín: Határ Győző Városi Könyvtár, Fő út 230.

- este: TÁBORTŰZ, SZALONNASÜTÉS

Helyszín: Ridegvárosi játszótér, Hídfő étterem udvara

2018. május 12. szombat
- délelőtt: KIRÁNDULÁS
- délután GÁLAMŰSOR

- este: BARÁTI BESZÉLGETÉS

2018. május 13. vasárnap
- délelőtt 10 óra
RENDHAGYÓ KÖNYVBEMUTATÓ
GERGELY ÁGNES ENDRŐDI FÜZETEKRŐL SZÓLÓ ÍRÁSÁNAK BEMUTATÓJA

Helyszín: Szent Antal Népház, Blaha út 21.

Szeretettel várjuk mindazokat, akik az Endrődi füzetek elkészítésében bármilyen módon közreműködtek: adatgyűjtőket, adatközlőket, a szerkesztőket, a jegyzetek készítőjét, a tanulmányok íróit, a lektorokat és a kötetek illusztrátorait. Várjuk azokat is, akik a tájjellegű ételeinket annak idején megfőzték, a népi játékokat elkészítették, várjuk azokat, akik a szőtteseiket kölcsönadták, hogy lefotózhassuk. Reméljük, minél többen eljönnek.

Megyei híradó

Ünnepi megyegyűlés – hatan kaptak Elnöki elismerést

A Békés Megyei Önkormányzat Közgyűlése március 13-án tartotta ünnepi megyegyűlését az 1848-49-es forradalom és szabadságharc 170. évfordulója alkalmából Békéscsabán. Az ünnepi ülésen hatan vehettek át Elnöki elismerést Zalai Mihálytól, a megyei közgyűlés elnökétől: Czeglédiné dr. Gurzó Mária, Jász Sándorné, Pardi Ildikó, Schneider László, Sütő Mária Márta és Zanócz István.

A megjelenteket Herczeg Tamás, Békéscsaba Megyei Jogú Város tanácsnoka köszöntötte. Beszédében hangsúlyozta, hogy a magyar nép 1848-ban sem kért a hazugságból, abból, hogy saját országában másodrendű legyen. Kiemelte: most is hitre, elszántságra van szükség, a hazánkat, függetlenségünket meg kell védenünk.

Az ünnepség díszvendége dr. Illés Boglárka ifjúságpolitikáért és esélyteremtésért felelős helyettes államtitkár volt, aki emlékeztetett, hogy a magyar nemzet sorsfordító pillanatai mindig a csatatéren játszódtak le. Kossuth Lajost szavaival élve kijelentette: a haza örök, és nemcsak az iránt tartozunk kötelességgel, ami van, hanem az iránt is, ami lehet és lesz.

Ezek után átadták az elismeréseket, és a díjazottak is szóltak pár szót, megköszönve a kitüntetést.

Czeglédiné dr. Gurzó Mária a gyulai Nicolae Balcescu Román Gimnázium, Általános Iskola és Kollégium igazgatója. Munkáját szolgálatként értékeli, fontosnak tartja az innovációt, az újabb és újabb kihívásoknak való megfelelést, mert csak így lehet versenyképesnek maradni. Kiemelkedő feladatnak ítéli a román nyelv és a román hagyományok ápolását, illetve ezek továbbadását az újabb generációknak.

Jász Sándorné védőnői munkáját ötven éve végzi. Több évtizeden át Okányban dolgozott, jelenleg a biharugrai és körösnagyharsányi kismamák, kisgyermekek körében látja el szolgálatát. A hivatása egyik legszebb momentumának tartja, hogy soha nem találkozik zárt ajtókkal, kapukkal, a családok bizalommal fordulnak hozzá, mondhatni második anyukának tekintik. Ötven év távlatából is jó döntésnek tartja, hogy a védőnői pályát választotta.

Pardi Ildikó rendőr alezredes a megyei rendőr-főkapitányság megyei baleset-megelőzési bizottságának titkára, a baleset-megelőzési csoport vezetője. Már tizenévesen úgy döntött, rendőr lesz. Elmondta, hogy a munkája során nincs két egyforma nap, de ez számára nem jelent gondot, mert szereti a változatosságot. Hangsúlyozta: megfelelő odafigyeléssel megelőzhető lenne a legtöbb baleset, a súlyos sérülés és a tragédia.

Schneider László a gyulai mentőállomás vezetője, több mint harminc éve dolgozik mentősként. Véleménye szerint ehhez a hivatáshoz kellő empátia és emberszeretet szükséges, a csapatmunka nagy fontosságú. Egy példát is hozott munkájához kapcsolódóan: egyszer egy idős férfit egy órán át próbáltak sikertelenül újraéleszteni. Bár a férfit elveszítették, annak felesége mégis hálás volt erőfeszítésükért. Kiemelte, hogy egy mentős életében vannak sikerek és kudarcok is.

Sütő Mária Márta a Békés Megyei Körös-menti Szociális Centrum vezetője. Az intézmény négy telephelyen működik, összesen 750 férőhellyel rendelkeznek. Az igazgatónő számára fontos az ellátottak részéről érkező köszönet. Úgy érzi, a mindennapokban ő csak a dolgát teszi, de a díj arra motiválja, hogy még több, még jobb és még odaadóbb munkát végezzen.

Zanócz István tűzoltó alezredes a gyulai hivatásos tűzoltó-parancsnokság parancsnoka. Mindig is tűzoltó akart lenni, hivatását 1989 óta végzi. Úgy érzi, nagy felelősséget jelent hivatása, és a szakemberekre nagy társadalmi nyomás nehezedik. Kiemelte, hogy a változásoknak állandóan meg kell felelni, a bajba jutott emberek megsegítését szívvel-lélekkel kell végezni.

Virágvasárnap 2018. Endrőd

Fotó: Ungvölgyi Zsuzsanna

Katolikus oldal

A torinói lepel – A fájdalmak férfija 3D-ben

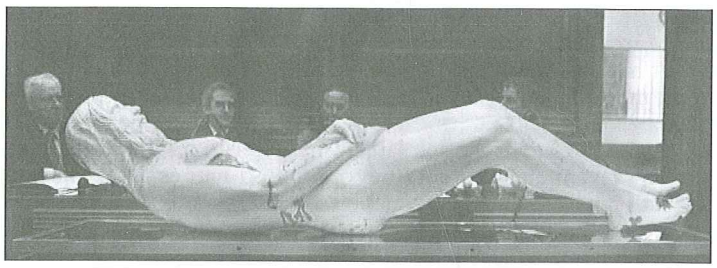

Az 1578 óta Torinóban őrzött lepel sokak szerint az a gyolcs, amely Jézus Krisztus testét fedte kereszthalála után. Olasz szakembereknek, Sergio Rodella szobrásszal együttműködve, sikerült elkészíteniük a leplen látható ember háromdimenziós modelljét, melyet március 23-án mutattak be Padovában.

A Padovai Egyetem és a város kórháza több tudományterületét képviselő szakembereiből álló kutatócsoport Giulio Fanti professzor vezetésével két évig tartó munkájának eredményeként megszületett a rekonstrukció. A torinói lepel továbbra is kihívást jelent a tudomány számára – állapította meg Paolo Di Lazzaro, a lepel tanulmányozásával foglalkozó nemzetközi központ igazgató-helyettese.

A munkacsoport szerint a leplen látható személy körülbelül 180 centiméter magas volt, hosszú hajú, vékony és izmos testű. A lepelről végzett, a legfrissebb és legújabb módszereket alkalmazó kutatás eredményeként született Krisztus-kép hihetetlenül közel áll ahhoz az ábrázoláshoz, amelyet a művészet évszázadok óta Jézusról alkot. A tudományos eredményeket a közelmúltban tették közzé a Peertechz Journal of Forensic Science and Technology folyóiratban.

A kutatás megerősíti az evangéliumok által közvetítetteket. „Elsősorban a gyolcs teljes hitelességét, amely a Krisztus utáni első századra tehető – nyilatkozta Fanti professzor az Il Mattino di Padova olasz napilapnak. – A szövet valószínűleg Indiából származik, ahogy a rajta talált porszemcsék mutatják. A vérnyomokban lévő egyes alkotóelemek, mint a kreatinin, ferritin, biliverdin, megerősítik, hogy a lepel egy hosszan kínzott embert takart. Testünk ugyanis csak akkor bocsát ki ilyen anyagokat, ha nagyon nagy szenvedésen megy keresztül." A kutatás során összegyűjtött információk alapján abszolút bizonyossággal kijelenthető, hogy a lepel egy keresztre feszített embert takart, mert a szöveten látható lenyomat megmutatja azt a formát, amelyet a test a keresztre feszítés következtében felvett, és ami tökéletesen megmaradt a hullamerevségben – ismertette a kutatócsoport vezetője. „Tudományos szempontból nem tudjuk azt mondani, hogy ez az ember Jézus Krisztus volt-e, de azt mondhatjuk, hogy először keresztre feszítették, majd feltámadt. Vannak ugyanis olyan sajátos nyomok a szöveten, amelyekre még ma sem tud a tudomány magyarázatot adni, de amelyek arra utalnak, hogy úgynevezett dematerializálódás történt."

„József levette a testet, tiszta gyolcsba göngyölte, s sziklába vájt új sírboltjába helyezte. A sír bejáratához nagy követ hengerített, és elment. Mária Magdolna és a másik Mária ott maradtak, leültek a sírral szemben" (Mt 27,59–61). Egyszerű érzékenységgel Máté így írja le Jézus temetését, amely megnyitja a feltámadás és annak a „tiszta gyolcsnak" misztériumát.

Elemzések, viták, kutatások eddig még nem tudtak magyarázatot adni arra, hogy az a megkínzott test hogyan tudott kiszabadulni a gyolcsból anélkül, hogy a vér elmaszatolódott volna; hogy miért maradtak meg a keresztre feszítés és a vértanúság sebeinek lenyomatai; és hogy hogyan került a test és az arc teljes lenyomata a szövetre, ha még ma sem létezik olyan technika, amely képes lenne reprodukálni azt.

Forrás: Vatikáni Rádió
Magyar Kurír

Lelki adoptálás – Imádság az abortusszal fenyegetett gyermekekért

Az abortusszal fenyegetett magzatokért végzett imádság mindannyiunknak szóló meghívás, melynek speciális és hatékony módja a Lengyelországból indult, a pálos szerzetesek által támogatott és terjesztett lelki adoptálás mozgalom.

A megfogant élet lelki adoptálása imádságos elköteleződés egy, az édesanyja méhében abortusz általi halállal fenyegetett gyermek védelmében. Az imádság egy – egyedül csak Isten által ismert gyermek – lelki szüleivé tesz minket.

A lelki adoptálást magánúton vagy nyilvánosan – templomban, közösségben vagy zarándoklat keretében – lehet vállalni. Aki csatlakozik, elmondja a lelki adoptálás ígéretének szövegét és az adott naptól kezdve 9 hónapon – azaz 40 héten – keresztül naponta imádkozik egy tized rózsafüzért, valamint egy külön imát egy gyermekért és szüleiért. Az imádsághoz még saját felajánlásokat is lehet kapcsolni.

Minden nap fogan valahol egy gyermek, ezért bármelyik nap alkalmas rá, hogy egyénileg elkezdjük az imádságot, és így lelki védelmünk alá vegyük az új életet. Ugyanakkor ünnepélyes módon is lehet csatlakozni az imádsághoz – ez Magyarországon általában Gyümölcsoltó Boldogasszony, azaz Jézus fogantatásának ünnepén, március 25-én szokott történni.

A lelki adoptálás lényegében a megfogant életnek – Isten ajándékának – a védelme. Azok számára, akiknek nem lehet saját gyermekük, a szülőség ajándékának egyfajta megélése. Egyben az engesztelés lehetőségét is magában hordozza azon nők számára, akik elvetették saját gyermeküket. A szívükben ott van a megtisztulás és elégtétel vágya, hiszen arra lettek teremtve, hogy szeressenek és életet adjanak.

A lelki adoptálás bőséges gyümölcsöt érlel a fiatalok körében is, akik az imának köszönhetően sokkal érettebben készülnek a házasság szentségére. Aki végigkíséri imában a várandósság 9 hónapját, ráébred a nő méltóságára, és világossá válik számára, hogy a termékenység és az életadás ajándék. A lelki adoptálás 9 hónapja emellett érzékennyé tesz arra, hogy a férfi mindig potenciális apa és a nő potenciális anya, amikor megéli a szexualitást. Ilyen értelemben alkalmas eszköz arra, hogy a fiatalok tudatosan éljék meg a tisztaságot.

A Powerbank for Life androidos és iphone telefonokra letölthető alkalmazás segíti az imádkozókat, hogy kitartsanak a 9 hónap alatt. Minden nap egy-egy elmélkedés segít ráhangolódni a vállalt rózsafüzér tizedre, és hetente új, a lelki adoptálással kapcsolatos tanúságtételt olvashat el az alkalmazás használója.

További információ a lelki adoptálás honlapján olvasható.

Forrás: Lelki adoptálás mozgalom
Fotó: Max Pixel
Magyar Kurír

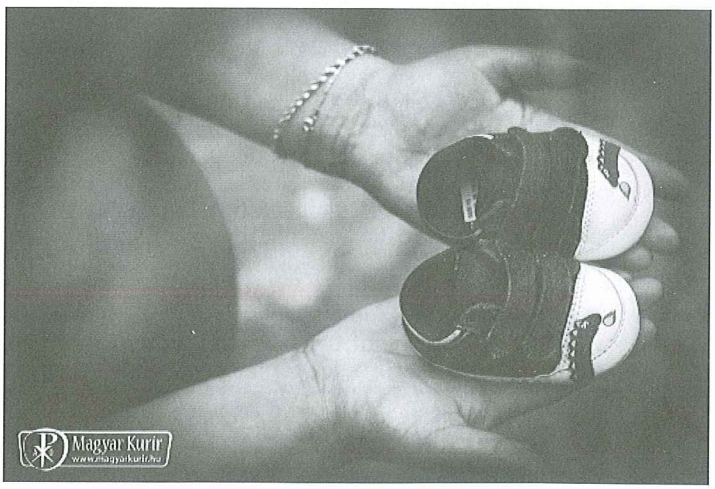

A Szent Gellért Katolikus Általános Iskola hírei

Pénzügyi vetélkedőn voltunk

A K&H Bank által meghirdetett, K&H Vigyázz, Kész, Pénz! vetélkedőbe idén iskolánk 3 nyolcadikos csapata is benevezett. A vetélkedő célja, hogy a játékos feladatok során a gyerekek elsajátítsák az alapvető pénzügyi ismereteket és így felnőttként jobban eligazodjanak a pénz világában, tudatos döntéseket tudjanak hozni. Az idei feladatsorban a Szabó család pénzügyi döntéseit kellett megvizsgálni és értékelnie a részt vevő csapatoknak. A vetélkedőre rekord számú nevezés érkezett, a nyolc évfolyamon több mint 2000 csapat jelentkezett, azaz közel 8200 diák dolgozott az első forduló feladatain, így csak a maximális pontszámú (46 pontos) vagy egy pontot veszítő csapatok jutottak tovább. Csapataink nem sokkal lecsúszva erről a ponthatárról a verseny során szerzett tapasztalatokkal gazdagodtak. Csapatok: Árvai Dorina, Bán Kitti, Farkas Orsolya, Hornok Niki és Mészáros Kata (50 dkg zsenge zöldborsó – 41,5 pont), Czibulka Imola, Wolf Anna, Mile Ákos és Vass Ferenc Albert (Nyerő 4-es – 37 pont), Földi Imre, Pataki Róbert és Tímár Kristóf (8000 – 43,5 pont) Felkészítő tanáruk Deliné Dobó Tünde tanárnő. Gratulálunk nekik az elért eredményekhez és köszönet a lelkes munkájukért.

Nyolcadikosaink Budapesten jártak

Péntek reggel hóesésben érkeztünk meg Budapestre. Elsőként megnéztük az Országgyűlési Múzeumban a „Magyar törvényhozás ezer éve" címet viselő kiállítást. Ezt követően rövid sétát tettünk a Kossuth téren, illetve a Duna-parton. A délelőtt zárásaként idegenvezető segítségével megtekintettük a Parlamentet. Szerencsénk volt és láthattuk az őrségváltást is. Rövid sétát követően elértünk a Terror Háza Múzeumba, ahol képet kaphattunk a XX. század két legkegyetlenebb rendszeréről. Ismét egy kis séta várt ránk a Keleti pályaudvarig. Este érkeztünk haza fáradtan, de élményekkel gazdagodva.

Hulladékgyűjtés

Március 10-én szombaton kora reggel nagy volt a sürgés-forgás az iskola épülete előtt: folyamatosan jöttek a papírral megrakott autók, utánfutók, kézi kocsik az iskola előtti parkolóba. A gyerekek és az őket segítő szülők, tanárok, iskolai dolgozók egész délelőtt szortírozták, pakolták a szűnni nem akaró szállítmányokat. A dél körüli órákban, a hidegtől átfázva búcsút inthettünk a második telepakolt konténernek is. Az eredmény magáért beszél: Összesen 13 722 kg papír és hullámpapír került fel a mérlegekre. A legjobban a 8.o. teljesített, másodikok lettek a harmadikosok és a dobogó harmadik helyét a 2. o. foglalhatta el. Köszönjük a szorgalmas diákoknak, az őket segítő szülőknek és dolgozóinknak is, hogy ilyen rekordmennyiségű papírhulladékot sikerült összegyűjteni.

Március 15-ét ünnepeltük

A hét utolsó tanítási napján, március 14-én, szerdán emlékeztünk meg általános iskolánkban az 1848-as forradalom és szabadságharcról.

A negyedik osztályosok látványos és korhű színpadi díszletek között elevenítették fel a 170 évvel ezelőtti nap és az azt követő szabadságharc eseményeit. Jelenetek, versek, dalok és a kivetítőn megjelenő képek, bejátszások hozták közelebb hozzánk egyik legnagyobb nemzeti ünnepünk történéseit.

Köszönet a negyedikes szereplőknek és Bujdosó Lilla 6. osztályos tanulónak a színvonalas műsorért valamint Szabóné Vaszkó Éva és Hornok Kitti tanító néniknek a felkészítésért, Fekécs Editnek és Kis-Turcsányi Andreának pedig az előkészületekben nyújtott segítségért.

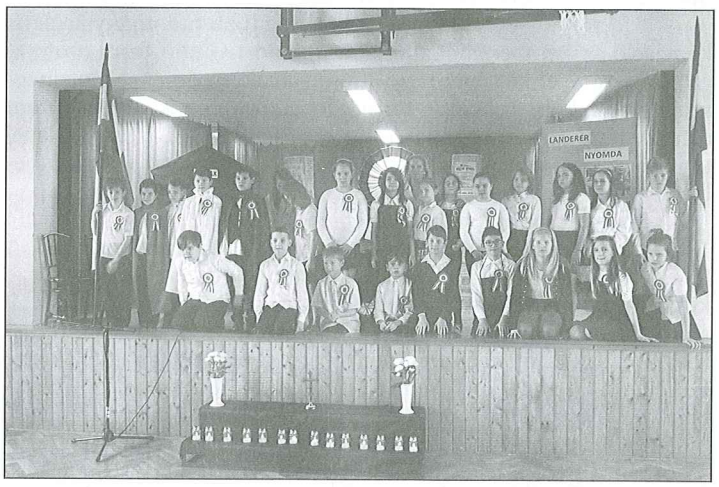

Nyelvi napok

Általános iskolánkban március 12-13-14-én rendeztük meg a nyelvi napokat. A felkészülés már előző héten elkezdődött, amikor a jelentkezők a német ill. angol nyelvű országok fővárosainak nevezetességeit örökítették meg egy-egy plakáton.

A hétfői megnyitó után minden nap 1-1 szünetében a stúdiósok angolul ill. németül köszöntötték hallgatóikat és angol és német nyelvű számokat játszottak le. A szünetekben az volt a feladat, hogy az angolosok a németeseknek, a németesek pedig az angolosoknak tanítsanak meg egy-egy nyelvtörőt. A héten a nyelvi órákon sok érdekes rejtvényt, fejtörőt oldottunk meg. A szerdai napon minden osztály küldött egy angolos és egy németes csapatot a rendezvényeket záró versenydélutánra.

Ezen a vetélkedőn a köszöntő után a negyedikesek versekkel lepték meg az egybegyűlteket. A diákok vegyes csapatokban mérettették meg magukat. A feladatok között volt országismereti teszt kitöltése, a héten tanult nyelvtörők előadása, puzzle kirakása is.

A legügyesebb csapatnak az 1. számú bizonyult, melynek tagjai: Árvai Dorina 8.o. Jambrik Nikolett 7.o. Puj Ferenc 6.o. Kiss Gergely 5.o. Zanyik Zsaklin és Jenei Ákos 4.o. A 2. helyen a 4.számú csapat végzett: Czibulka Imola 8.o. Kis Otília 7.o. Demeter Adrienn 6.o. Kónya Péter 5.o. és Vatai Zalán 4.o. tanulók részvételével. A harmadik díjat a 2. sz. csapat vette át: Wolf Anna 8.o. Varga Vivien 7.o. Tóth Adrienn 6.o. Dógi Krisztofer 5.o. Gubucz Panna, és Szabó Gergő 4.o. . Épp csak hogy lecsúsztak a dobogóról a 3. sz. csapat tagjai: Rafael Jenő 8.o. Szabó Eszter 7.o. Katona Keve 5.o. Szujó László és Kállai Nikolett 4.o. . A nyeremények a célnyelvi országokra utaló apró emléktárgyak, édességek voltak. A verseny lebonyolításában nagy segítségünkre voltak gimnáziumunk 9/A osztályos tanulói. A nyelvi napokat Rovnyik Katalin, Timár Marianna valamint Varsányi Gyula szervezte.

Húsvéti játszóház a Szent Antal Népházban

Március 17-én, a Szent Antal zarándokház ebédlőjében nagy volt a készülődés. Az udvari kemencét befűtötték és a kalácstészták keltek a tálakban. A 9 órától induló programra fokozatosan érkeztek a gyermekes családok és hozzáfogtak a színes tojások festéséhez, a húsvéti apró kalácsok megformálásához. 10 órára megtelt az ebédlő és a Mandula Színház előadására már egy tűt sem lehetett leejteni a teremben. Erik, a viking című humoros darab közös játékra is lehetőséget adott, a színészek bevonták a lelkes közönséget is. A program végére kisültek a húsvéti kalácsok és elkészültek a színes húsvéti tojások is.

MEGHÍVÓ

XV. Gyomaendrődi Tudományos Néprajzi Konferencia

„Jaj de széles, jaj de hosszú az az út..."
In memoriam Dr. Ujváry Zoltán professzor emeritus

2018. április 21. 10 óra
Helyszín: Szent Antal Népház, Gyomaendrőd, Blaha Lujza utca 21.

Fővédnök:
Dr. Bartha Elek professzor, rektorhelyettes
Konferencia elnöke:
Dr. Keményfi Róbert professzor, dékán

Felhívás!

Mezőgazdasági alapismeretek, háztartástan - tanfolyam a Szent Antal Népházban

Március hónaptól havi egy alkalommal tanfolyam indult a Szent Antal Népházban, melyre még lehet jelentkezni. A tanfolyamon alapvető elméleti és gyakorlati ismereteket szereznek a résztvevők a zöldségtermesztésről, a gyümölcsfák gondozásáról, valamint a tartósítás hagyományos módjairól.

A tanfolyamon való részvétel ingyenes és a képzéshez szükséges eszközöket, alapanyagokat is biztosítjuk.

Jelentkezni lehet a sznephaz@gmail.com email címen, vagy a 06-20-2380046-os telefonszámon, valamint személyesen a Szent Antal Népházban hétköznap 8-16-ig.

Felhívás!

Hasznos tippek a háztartásban - tanfolyam a Szent Antal Népházban

Március hónaptól havi egy alkalommal tanfolyam indult a Szent Antal Népházban, melyre korlátozott számban még lehet jelentkezni. A tanfolyamon elméleti és gyakorlati ismerteket szereznek a résztvevők a hagyományos ételkészítésről, a befőzés, rostos gyümölcslé készítés, lekvárfőzés és egyéb tartósítási módokról.

A tanfolyamon való részvétel ingyenes és a képzéshez szükséges eszközöket, alapanyagokat is biztosítjuk.

Jelentkezni lehet a sznephaz@gmail.com email címen, vagy a 06-20-2380046-os telefonszámon, valamint személyesen a Szent Antal Népházban hétköznap 8-16-ig.

CIVIL SAROK

Kulik Melinda

Kérlek mesélj nekem a gyermekkorodról és a Gyomaendrődön eltöltött éveidről.

Nagyon rég volt. Lassan többet éltem Szegeden, mint amennyit otthon, mégis az otthoni évek azért tartalmasabbnak és hosszabb időnek tűnik. Általános és középiskolába is otthon jártam, utána kerültem el Szegedre. Az akkori 3. számú Általános Iskolába jártam (ma Rózsehegyi Kálmán), utána pedig a gyomai Kner Imre Gimnáziumban végeztem. Ha visszagondolok a gyerekkoromra és egy pontot kellene kiemelnem, akkor mindig az jut az eszembe, hogy a fél életemet az Endrődi Tájházban töltöttem. Mert a házunktól két házzal arrébb lakott Vaszkó Irénke néni és Ő mindig begyűjtötte a gyerekeket és vitte magával mindenhova, főként a tájházba. A 90-es években, amikor vezették be a gázt a faluba, akkor feltúrták az egész utcát és felszínre kerültek kis cserepek és Irénke nénivel együtt gyűjtöttük. Talán Ő adta meg a löketet ahhoz, hogy szeresd ezt a témakört, magát a magyar történelmet vagy a néprajzot azzal, hogy Ő folyamatosan lelkesített. Ezek az évek azért nagyon meghatározzák a mostani pályámat, annak ellenére, hogy ez nem volt bennem tudatos, az hogy én egyszer majd a néprajzzal fogok foglalkozni és egy tájházban fogok dolgozni.

Hol és mely szakon folytattad a felsőfokú tanulmányaidat? Mi inspirált, hogy ezt a képzést választottad?

Amikor jelentkeztem egyetemre, azt gondoltam, hogy majd én valami nagyon speciális történelmi témával fogok foglalkozni és ezért történelem szakra jelentkeztem először, de aztán valahogy mindig ott volt a néprajz. Első éves voltam, amikor már hallgattunk néprajzi órákat és akkor úgy döntöttem, hogy jelentkezek néprajzra. Fölvettek és onnantól két szakos lettem majd, ehhez jött még egy fél szak, az altajisztika. Ott a mai török nyelvet és oszmán szövegolvasást tanultam. Sokáig azt éreztem, hogy a történelem lesz a húzó az én életemben, azután az egyetem vége felé kiderült, hogy nem így lesz.

A képzés során milyen szakmai tapasztalatot sikerült szerezned?

Elég sokat jártunk konferenciára. A néprajz az egy pici, de mind a mai napig mozgékony szak, ami azt jelenti, hogy rengeteg lehetőséget adtak nekünk ahhoz, hogy publikáljunk, tanulmányi kutatásokba vegyünk részt vagy konferenciákra menjünk. Egy időben foglalkoztam szakrális néprajzzal. Azt kezdtem el megnézni, hogy Endrőd és Gyoma határában az útszéli keresztek milyen szerepet kaptak régen és kapnak ma. A szakrális kisépítmények révén az egyetem alatt eljutottam Linzbe konferenciára.

A tanulmányaid befejezte után, hol kezdtél el dolgozni?

Nagyon érdekes, mert az egyetem befejezte után nem tudtam mihez fogok kezdeni. Abban az időben indult be a nagy pályázatírás és volt egy ismerősünk, aki azt mondta, hogy keresnek embereket, akiket megtanítanak Európai Uniós pályázatokat írni. Jelentkeztünk, hogy meg akarjuk tanulni. Közben dolgoztam egy egyesületnek, akikkel egy CD-ROM-ot készítettünk az erdélyi románokról. Később félállásban felvettek a pályázatíró céghez, de valahogy ott is mindig előkerült a néprajz, mert vagy ilyen témákban kellett pályázatot írni vagy a főnökünk révén, aki népzenész is volt népzenészek és néptáncosok vettek körül. Majd adódott egy ösztöndíj lehetőség, és kiutaztam Isztambulba. Ott megismerkedtem egy lánnyal, aki önkénteskedett kint egy európai program révén. Később Szegedre költözött és elkezdett a Talentum Alapítványnál dolgozni, majd elindított egy múzeumi önkéntes programot. Megkerestek, hogy lennék-e koordinátor a programban? Önkénteseket képeztek arra, hogy múzeumi tárlatokat tudjanak vezetni. Mi koordinátorok a képzésben vettünk részt, illetve összekötők voltunk az önkéntesek és a fogadó intézet között. Ez a program azért is volt jó, mert később aztán nem csak önkéntes koordinátorok voltunk, hanem a múzeum saját önkéntesei is lettünk. Látta a múzeum, hogy kreatívok vagyunk, ezért felkértek minket mindenféle kiállításhoz, hogy csináljunk interaktív játékokat, foglalkozásokat.

Mikor kerültél a szegedi alsóvárosi tájház élére?

2011 júliusában, nagyon gyorsan történt. A múzeumi kapcsolatok révén felhívtak, hogy beajánlhatnak-e engem ide. Rábólintottam, akkor én már fő állásban dolgoztam a pályázatíró cégnél. Az interjú után két nap múlva már szóltak, hogy engem választottak és azonnal kezdenem kell. Úgy hagytam ott az előző cégem, hogy az összes pályázatot, amit koordináltam vittem tovább. Gyorsan kellett megismerkednem mindennel. Igazából nagyon fiatal volt a tájház, három hónappal nyitott ki mielőtt én idekerültem. Ha azt nézzük, akkor lehetőséget kaptam arra, hogy mindent én alakítsak ki, ami szakmailag iszonyatosan nagy kihívás volt.

Milyen feladatokat látsz el az intézményen belül?

Mindent. Ez egy kicsi intézmény, ami azt jelenti, hogy két főből áll. Van félállásban egy olyan személy, aki a karbantartási feladatokat látja el, a többi munka az enyém Úgy szoktam mondani, hogy van egy múzeumi van egy szabadidős és van egy titkárnői feladatom. Aztán ott van a közösségépítés, amit a Skanzen jelölt meg új útnak. Feladatunk, hogy próbáljunk minél több rétegű közösséget kialakítani. Tehát nagyon sokrétű a munkám, ami jó.

Szereted ezt a munkát?

Igen. Ha végiggondolom az egészet és leszedem róla a nehézségeket meg mindenféle problémákat, ami most éppen van, akkor tudom, hogy jó helyen vagyok. Azért tudom, hogy jó helyen vagyok, mert amikor ideértem 2011-ben, akkor éreztem azt, hogy visszakaptam a gyerekkoromat. Igazából egy tájházban élek, hétfőtől-vasárnapig, reggeltől-estig. Jöttek hozzám olyan idős nénik segíteni, az önkéntes képzés és koordinátorság révén, akik majdnem olyan idősek voltak akkor, mint Irénke néni, amikor elkezdett velünk foglalkozni. Igazából fürödtem a második gyerekkoromban, csak mondjuk tripla annyi éves fejjel. Nagyon jó, mert szabadkezet kapok szakmailag, akár az önkormányzattól, akár a közvetlen főnökömtől a turisztikai irodából. Nagyon jó, hogy szabadon dolgozhatsz, de van egy hátulütője, mégpedig az, hogy minden rád marad, és mindent neked kell megcsinálni. De azt mondtam, hogy inkább ezt viselem el, mint hogy valaki folyamatosan nézze és számon kérje, miért ennyi bevételünk van, miért ennyi ember jött.

Véleményed szerint ma egy tájház mivel és hogyan tudja bevonzani az embereket?

Mondhatnám azt, hogy attrakcióval. A múzeumok és tájházak kaptak a 2000-es évek elején egy újféle feladatot, ami 2008 és 2009-ben csúcsosodott ki, amikor azt mondták, hogy nyitni kell az emberek felé

és már nem csak egy értéket megőrző hely kell, hogy legyen egy múzeum, hanem közelebb kell hozni az embereket és magát a kultúrát. Az emberek mostanság már nem otthon akarják eltölteni a szabadidejüket. Ezért számukra szabadidős tevékenységet kínálunk. Ráadásul minél szélesebb körű kell, hogy legyen, hogy a gyerekek és a felnőttek is megtalálják a saját tevékenységüket. Az biztos, hogy egy nagyobb múzeumnak több lehetősége van, jobban tud sokféle témában programokat szervezni, mi meg maradunk népi kultúránál és ezt próbáljuk körbejárni, ami néha több ötletelést igényel.

Milyen hasonlóság figyelhető meg a Szeged környéki és a gyomai és endrődi népikultúra között?

Szegeden, Alsóváros egy zárt közösség volt nagyon sokáig. Akik itt éltek azoknak az életformája nagyban hasonlított a parasztokéhoz. De azért mégis csak Szegedről beszélünk, ami a nagy árvíz előttig, Budapest után a második legnagyobb települése volt Magyarországnak. Ezért az itt élők életmódjában a polgári kultúra is megtalálható. Ami mondjuk közös kapcsolódási pont lehet mégis az endrődivel az a népi vallásosság. Tudjuk, Endrőd az egy színtiszta katolikus település, Alsóvároson a ferenceseknek köszönhetően nagyon mély vallási élet volt, ez sok közös vonást jelent, például a búcsújárást. De az egész Dél-Alföldre jellemző, hogy azonos értékrenddel és szabályokkal rendelkezik: szerelem, párkapcsolat, a családon belüli hierarchia tekintetében. Itt is volt pásztorkodás, tanyai élet, népi gyógyászat.

Az előző évben elnyert év tájházasa díj elnyerése után, te magad és a tájház tud e „hasznot" kovácsolni belőle?

Mindenféleképpen. Nagyon váratlanul jött és nem is gondoltam volna, hogy megkapom. Azt tudtam, hogy van ilyen díj, de azt már nem igazán tudtam, hogyan lehet elnyerni. Amikor kiderült, hogy elnyertem a díjat a sajtó folyton keresett. Két hétig egyfolytában interjúkat adtam és, azt éreztem, hogy a csapból is én folyok és ez már nekem kicsit sok volt. Azt nem mondom, hogy több látogató jött a hírnév után. A szakma részéről viszont megindult egy érdeklődés a munkánk felé. Egész ősszel konferenciákra jártunk és bemutattuk a tájházban zajló munkákat. Azt gondolom, hogy én nem változtam a díj után, van egy cél a fejemben. Az, hogy mindig meg kell újulni, mindig valami újat tenni, de ez a díj előtt is így volt. .Most már kicsit nehezebb ezt megtenni, mert hét év után kezd elfogyni a lehetőség vagy nagyon kívülről kell kapnunk valami olyan hatást, amitől újat tudunk mutatni. Nagyon sokáig a szakmai életben nem vettem részt, csak akkor mentem el rendezvényekre, szakmai napokra, ha felkértek előadást tartani. Hogyha valahova csak azért kellett volna elmenni, hogy kicsit eszmecserézzünk és lássuk, hogy más mit csinál, mivel állandóan programokat szerveztünk a tájházban nem mentem. Picit azért is jó volt nekem ez a díj, mert muszáj volt kilépnem ebből a körből, Szegedről és megnézni, hogy az országban mit csinálnak mások és mellette meg is kellett mutatni magad, ez mindenféleképpen jól jött.

Hogyan látod a saját és a tájház jövőjét?

Hát, remélem sokáig megmaradunk. Van új irány, lehetőség. Most indítunk egy nagy projektet, amiben iskoláknak tartunk órákat, és nagyon sok speciális autista, downkóros és tanulásban akadályozott gyermekekkel dolgozunk együtt. Ha jó kis tapasztalataink lesznek, akkor ebbe az irányba tovább tudunk lépni. Nekem mindig nagy vágyam az, hogy egy kicsit külföldre is kacsintgassunk, ez a Talentum Alapítvány révén, ha minden jól megy idén is működhet. Lesznek külföldi gyakornokaink, akikkel új programokat lehet csinálni és segítenek más perspektívából is nézni a tájház életét. Úgyhogy remélem sok ilyen új impulzív hatás ér engem és akkor jó dolgok születhetnek. Biztos, hogy csökkenteni nem fogjuk a tájház programkínálatát, ami eddig meg volt az ezután is meg lesz, csak még adunk hozzá valami kis pluszt. Amíg elégedettek a munkámmal, és hozzuk azokat a mutatókat, amelyeket elvárnak tőlünk, addig mehet ez az irány kisebb fejlődésekkel.

Az interjút Dávid Benjámin kéztette.

Összefoglaló az Endrődiek Baráti Körének 2018. évi közgyűléséről

Évek óta március végén rendezzük egyesületünk közgyűlését, hogy az idősebb korosztály azon igényét is figyelembe vehessük, hogy talán jobb időben a közlekedés és így a részvételük is biztonságosabb. Sajnos a februári időjárás inkább tavaszias volt, mint a mostani március végi és a hideg, valamint az influenza járvány még tovább szűkítette az általában érdeklődő tagjaink részvételi arányát. Komoly nehézségekkel teli szervezőmunka után, március 24-én 10 h tájban 50 lelkes tagtárs várta a 2017-es évértékelő, illetve 2018-as programalkotó beszámolót.

A tavaly megválasztott vezetőséggel kapcsolatban a tagság egyértelműen állást foglalt amellett, hogy az irány jó, a programok megfelelőek. A vetített képes beszámolót kiegészítve megállapítottuk, hogy 2018-ban is részt kívánunk venni a város már meghirdetett rendezvényein, ünnepségein, így a Sajt és túrófesztiválon, a Bográcsnapján és a Halászléfőző versenyen. Kíváncsian várjuk, hogy a vadászattal kapcsolatos kiegészítő program és a Gyoma városrészi helyszín mennyivel növeli az általános érdeklődést.

A Rózsahegyi iskolával rögzített együttműködési megállapodás szellemében az egyik legfontosabb rendezvényünk az idén is a Rózsahegyi napok lesznek, melynél számítunk az elszármazottak aktív részvételére. A szombati szokásos tervezett kirándulás nagy valószínűséggel helyi programmal lesz kitöltve, mert anyagi és időkorlát miatt egy gyulai program nem látszik megvalósíthatónak.

Októberre van prognosztizálva a baráti kör 60 éves évfordulójáról történő megemlékezés, ugyanis emlékfa és emléktábla állítással szeretnénk szülő helyünkön létezésünkről nyomot hagyni. Mivel az endrődi Hősök tere felújítása ez évben lesz lebonyolítva, így ehhez kapcsolódóan van realitás az elképzelésünk megvalósítására. Várhatóan október 23-án lesz ez az ünnepség is. Reméljük városunk vezetősége segítségünkre lesz, hogy e rendezvény méltó legyen a városhoz, hogy a városrészhez kötődő egyesületünk emlékhelye elődeink és vélhetően utódaink számára is egyértelműen mutatja szülőföldi kötöttségünket.

A közgyűlés meghirdetett napirendje után a szokásos beszélgetések segítették az ismeretségek elmélyítését, ami azért is érdekes, mert négy új személy is megtisztelte rendezvényünket, és reméljük további hírünket viszik, hogy még több, valamikor Endrődhöz kötődő honfitársunk tudomást szerezzen egyesületünk létezéséről, célkitűzéséről.

Várunk mindenkit szeretettel a 2018-as programjainkra.

Timár Imre
EBK elnök

Képek a 20. oldalon!

Az Endrődi Szent Imre Egyházközségért Közhasznú Alapítvány

köszönetét fejezi ki az adójuk 1%-át felajánlóknak. Kérjük, továbbra is segítsék adójuk 1%-ának felajánlásával Alapítványunk céljait, az endrődi egyházi temetők karbantartását és a templomunk felújítását.

Adószámunk: 18380761-1-04
Számlaszámunk: 53200015-10003231

Szabó Zoltánné kuratóriumi elnök

Irodalmi oldal

Rovatvezető: Polányi Éva

„Az Istenben élő ember tisztán látja a világot"

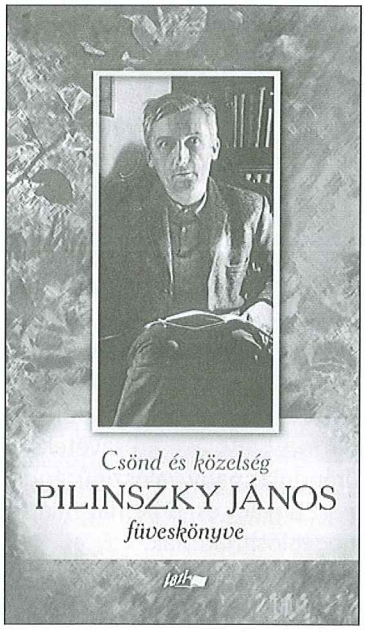

Pilinszky János egész életműve egyetlen hatalmas erőfeszítés, mintegy laokoon-küzdelem, hogy a dolgokat valódi értékük rendjébe illessze. Kísérlet a kizökkent idő hamleti helyrehozására, az általa evangéliumi gondolkodásnak, „evangéliumi esztétikának" nevezett törekvés jegyében. Egy gyökerestül fölfordult világban és még inkább egy azt beburkoló hazugsághalmazban utat vágott, ahogy ő mondta Rilkét idézve, „a tények mögötti valóság" irányába. Mindezt azonban oly könnyedén tette, mintha nem is ólom-, hanem pillehegyeket kellett volna megmozgatnia. E vállalkozása keretei 1958-ban nyíltak meg igazán, amikor egy egyházi hetilap munkatársa lett, és saját szavai szerint a „kötelező cikkírás pillanatnyi keserveit" kellett hogy átélje, a nyomasztó helyzetből azonban erényt kovácsolva magának. Ahogy teltek az évek – csaknem negyed évszázad -, az emberi létezés egészéhez szólt hozzá, de volt ereje kivárni a megfelelő pillanatot „a várakozás iskolájában", hogy „a korszerűt keresve megleljük az időtlent". Életművének lezárulása után harminc évvel most már kezdjük látni e hatalmas mű kontúrjait és telítettségét. Őrá is alkalmazhatjuk a mondást, amit Dosztojevszkijről fogalmazott meg: „Mondatai oda estek, ahol puffantak. De volt hova esniük, és volt min puffanniuk." Vagy inkább azt idézzük, amit Vörösmartyról vallott, hogy „verssorai kiégetik a papírt"! Mindenesetre életművének végső summája, hogy az igazság nagyon egyszerű, csak a hazugságok bonyodalmas útjait kell elfelejteni. Senki se ijedjen meg tehát a végiggondolás őszinte és küzdelmes feladatától, mert végső soron könnyű üdvözülni, és nehéz elveszni.

Az „érdem"-mel szemben a „kegyelem" képviselője volt. Az erővel szemben az erőtlenségé. Minden megnyilatkozásából az áradt, hogy az embernek semmisége tapasztalatát szabad legkevésbé felejtenie.

Ideje, hogy az a tűz, melyet Pilinszky gyújtott, tovább gerjedjen. Ezek a lángok, hogy bibliai kifejezéssel éjünk, „az Úrnak lángjai". Az igazság és a szeretet minduntalan megbontani kívánt, mégis szétválaszthatatlan egysége adja lobogását. Világít és melegít, ahol engedik vagy táplálni kívánják. (...)

Reisinger János

Az ember itt a földön nem is annyira lépésről lépésre vándorol, mint inkább keresztről keresztre száll. Már geometriai formáját tekintve is a kereszt: találkozás és ellentét, tiszta ellentmondás. Tragikum és reménység egyszerre. A teljes elhagyatottságnak és kiszolgáltatottságnak ama metszőpontja, ahol a lélek egyedül képes önmagát végül is egészében és véglegesen Isten kezére adni.

*

Nem önmagunkat, hanem Istent kell megismernünk. Önismeret lényegében nincsen. Bűnünket ne hívjuk hibának. A bűn leplezésének lehetőségei. Bűneim közül ez a legsúlyosabb, amivel egyedül akarok és sikerül is egyedül maradnom. Helyét csak az imádság foglalhatja el. Amikor nem imádkozom, potenciálisan bűnözöm.

*

Létünk valódi története megközelíthetetlen, és egyedül Istené.

*

Az ember élete nagyrészt figyelmének története.

*

Nem tudom megvonni a határt, hol végződöm én, és hol kezdődik a figyelmem, melynek egyszerre vagyok alanya és tárgya.

*

Én a legaktívabb, legkoncentráltabb emberi tevékenységnek a szemlélődést tartom. Leonardo vallotta, hogy aki nem szemlélődik eleget, az minden erejét elpocsékolja. Ugyanakkor azt hiszem, a nagyon erős szemlélődés szinte azonos a fizikai munkával: ahogyan egy paraszt teszi a dolgát, az hallatlanul magas szintű szellemi művelet. Ő szinte a testén keresztül kap tanítást. Aki jól gondolkodik, sohasem csak az agyával gondolkodik...

Túl sok mindent akarunk „megoldani". Ennek a szónak azonban csak igen szűk tartományban van értelme. Az életre mi a megoldás! Az életet végig kell élni, mi van azon megoldanivaló! Ha elhagyjuk ezt a mániás megoldáskeresést, belátjuk, hogy a dolgok tetemes részének megoldatlanságában van a megoldása... Ahogyan a fejlődés fogalmát sem szabadna túlértékelnünk, nehogy végül is egy utópiában éljünk, s elfelejtsük észrevenni a mi életünket. Az utópia ilyen értelemben életellenes! Simone Weil mondta: a reális pokol is jobb, mint a képzelt mennyország. „Megoldásaink" jobbára e képzelt mennyország szintjén mozognak.

*

(Leonardo) intelme világos. Szemben a cselekvés vakhitével, egyedül a szemlélődésen nevelt gondolat érhet célba. A leggyorsabb cselekvés is csigalassúságú a szemlélődésben fogant minőségi gondolat sasröptéhez mérten.

Hét lángész életét élte egy tölgyfa nyugalmával. Hálószobájának ablakában állok, a szobában, ahol meghalt. Nézem a várat, az alkonyatot – vaksi szemekkel, helyette is. Azzal az ellenállhatatlan érzéssel, hogy személyiségének titka nem lehetett egyéb, mint a kivételes figyelme. Hosszú és tiszta figyelme, amivel segítette – hogy önmagát megpillanthassa a világot.

*

Információs áradatban élünk, mindenki beszél, és senki sem hallgatja meg a másikat.

*

A jó ajándék önmagunk egy darabja.

*

A világban élő ember nem láthatja Istent. Az Istenben élő ember tisztán látja a világot.

Bíró-Balogh Tamás Radnóti-kötetei az OMart Műhelyben

2018. március 22-én az OMart Műhely vendége volt Bíró-Balogh Tamás író, irodalomtörténész, aki 1975. június 19-én születtem Gyomán. 1993-ban érettségizett a gyomaendrődi Kner Imre Gimnáziumban, majd a JATE magyar szakára került, ahol Karinthy Frigyes utaztató regényeiről írta diplomamunkáját. Az egyetem Modern Magyar Irodalom tanszékén közel másfél évtizedig tartott órákat, előadásokat és szemináriumokat. 2016 szeptemberétől a SZTE JGYPK TÓKI Magyar szakcsoportjának tanársegédje.

Az OMart Műhely vele kezdte rendezvényeit 2004. november 19-én a **Nemlétező dolgok** prózakötet bemutatásával. Azóta – a mostaniakkal együtt – még hat megjelent könyvéről beszélgethettünk vele jó hangulatú közönségtalálkozókon. 2007. március 16-án az **Álmodozók irkafirkája,** 2009. november 20-án a **Tollvonások** tanulmánykötetek kapcsán hallgathattunk addig nem publikált adalékokat irodalmunk nagyjairól. 2015. január 23-án a **Mint aki a sínek közé esett** című munkájából Kosztolányi Dezsőről tudhattunk meg olyan életrajzi vonatkozású tényeket, amelyek azóta is sok vitára adtak alkalmat. 2016. július 8-án egy újabb esszégyűjtemény, **Az irodalom személyessége** adott lehetőséget arra, hogy ismét birtokába jussunk néhány Tamás által felkutatott irodalomtörténeti csemegének.

Ez utóbbi kötet bemutatóján jelezte, hogy készül egy könyve, melyben Radnóti Miklós összegyűjtött dedikációival kívánja gazdagítani a költő életrajzát. Közben felkérést kapott egy Radnóti levelezés-kötetre is a jubileumi évre. Végül e két munka – **Könyvvel üzenek néked** *(Szépmíves Kiadó 2016)* és a **Különben magyar költő vagyok** *(Jaffa Kiadó 2017)* – akkora sikert hozott Tamásnak, hogy 2017-ben nem sikerült eljönnie hozzánk. Számtalan előadásra utazott folyamatosan, olykor hetente több helyre is. Néhány hete részt vett egy erdélyi irodalmi körúton. Ezek után nem kis megtiszteltetés, hogy időt szakított ránk, bár kedvesen csak annyit mondott erről: természetes, hogy tizennégy éve hű közönségét nem hagyja cserben.

Ezúttal – egykori tanítójaként – magam beszélgettem vele. Kedves és közvetlen volt, mint mindig. Nem fogalmazott követhetetlenül magasröptű tudományos stílusban, de szájbarágósan alacsony szinten sem. Megtudhattuk, hogy először ő is kultikus tárgyakként gyűjtötte a dedikált könyveket, majd később jött rá, mennyi információt hordoznak ezek a kis iromány ok. Elmesélte, hogy a Kosztolányi Dezsőről írt, **Mint aki a sínek közé esett** hozta meg a legnagyobb szakmai elismerést, ugyanakkor a legszélsőségesebb megítélést is. Megtudtuk, hogy Radnóti és felesége Fanni igenis készült külföldre költözni a zsidóüldözés elől, de a költő könyvkiadói ambíciói miatt ez meghiúsult. Szóba kerültek Tamás eddigi irodalmi díjai is, melyek – ahhoz képest, hogy még csak 43. évében jár – meglehetősen szép számmal ismerik el jelenlétét az irodalomban: Faludy-díj 1996, Tiszatáj Jutalom 2004, Király István-emlékdíj 2004, Bárka-díj 2006, Irodalmi Jelen-díj (esszé kategória) 2013, Déry Tibor-díj 2015, Erdődy Edit-díj 2017. És akkor még az elnyert öt kutatási ösztöndíjról nem is esett szó. Ennek ellenére szerinte az utolsó két kötet iránti különleges érdeklődés Radnótinak szól, nem Bíró-Balogh Tamásnak.

Mi azonban elsősorban Bíró-Balogh Tamásra voltunk kíváncsiak, és most sem csalódtunk. Kellemes anekdotázó stílust hallgatva okosodhattunk irodalomból ezen az estén is. A következő napon egykori gimnáziumában tartott rendhagyó irodalom órát, és jelezte, hogy ősszel a Határ Győző Könyvtárban találkozhatunk ismét vele egy Radnóti-esten. Tamás, ott leszünk.

Oláh Gizella
Fotó: Valuska Tamás

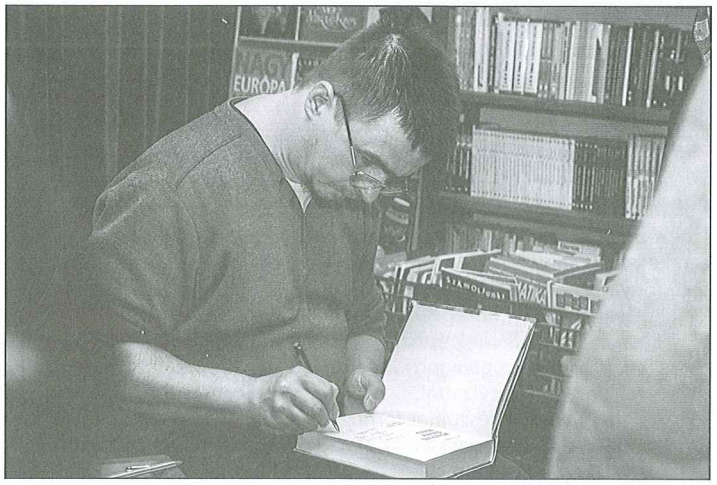

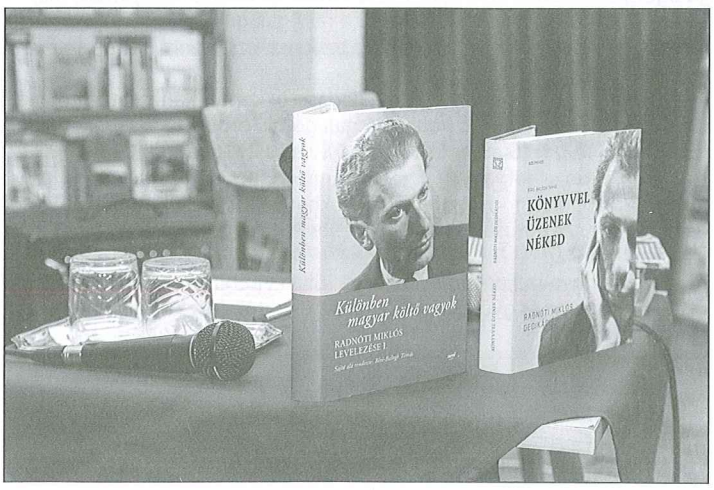

Egészségről-betegségről

A galagonya gyógyhatásai (Crataequs oxyacantha L.)

A galagonya a rózsafélék családjába tartozó, erdőszéleken, legelőkön előforduló tüskés cserje. Gyógyászati célra virágos, leveles hajtásvégeit és áltermését hasznosítják. A növény főbb hatóanyagai a flavonoidok, aminszármazékok és a triterpének.

A galagonya tea fogyasztása javasolt magas vérnyomás kialakulásakor, mivel vérnyomás csökkentő hatású. Előnyös alkalmazása szívritmuszavarokban, normál vérnyomás mellett is. Növeli a szív teljesítményét, a szívizomzat vérellátását, rugalmasan tartja az ereket, főképp a koszorúsereket. Csökkenti a koleszterin-szintet és véd az érelmeszesedéstől. A galagonya rendszeres fogyasztásával csökken az agyi-és a szívinfarktus kialakulásának valószínűsége. Ajánlott alkalmazása fülzúgás esetén és változó korban a hőhullámok és hangulati ingadozások kezelésére. Egészségeseknek is ajánlott a galagonya tea rendszeres fogyasztása, hetente 1-2 csészével, prevenciós célzattal.

A galagonya tea készülhet forrázással, ekkor 1 teáskanál növényt leforrázunk 2,5 dl forró vízzel és 10 percig állni hagyjuk, majd leszűrjük. A tea készülhet hideg áztatással, erre a célra használjunk desztillált vizet, mely meszet és klórt nem tartalmaz. A hideg áztatással készült oldathoz 5-6 szem csipkebogyót vagy 1 teáskanál csipkehúst adva, növeljük a hatáserősséget.

A galagonya magjából készült oldat nem tartalmaz nyugtató anyagokat, de vérrögoldó hatással rendelkezik. A galagonya magjából készült oldathoz 1 teáskanál magot megtörünk, és 2-3 percig főzzük 2,5 dl vízben. A magból készült teából az ajánlott fogyasztási mennyiség: 2 hetente 1 csésze oldat.

A galagonya teát mindig étkezés előtt igyuk.

A galagonya virágos ágvégből készült teából 140/90 Hgmm feletti vérnyomás esetén igyunk 3 naponként 1 csészével. 160/90 Hgmm-es tensionál fogyasszunk belőle 2 naponként 1 csészével. 180/90 Hgmm-es vérnyomásnál az ajánlott mennyiség naponta 1 csésze tea. Magas vérnyomásnál a tea fogyasztása és a vérnyomás probléma kezelése mindig orvosi felügyelet mellett történjen!

A galagonya hatása növelhető fehér fagyöngy hozzáadásával. Ekkor mindkettőt hideg áztatással készítjük, vagy a forrázással készült, kihűlt galagonya teához hozzáadjuk a hideg áztatással készült fagyöngy oldatot.

Amennyiben a magas vérnyomáshoz veseproblémák társulnak, 3 rész galagonyát összekeverhetünk 1 rész zsurlóval. Magas vérnyomás, máj-és epeproblémák együttes jelenlétekor 4 rész galagonyát keverjünk össze 1 rész diólevéllel. A diólevélből készült teakeverék hetente 1-2 alkalommal fogyasztható.

Az orbáncfű immunerősítő, gyulladáscsökkentő, hangulatjavító, máj- és epeműködést serkentő hatású. A galagonya orbáncfű keverékéből készült oldat fogyasztása ajánlott 6 hétig, évente 2 alkalommal.

A galagonya hatóanyagai nem halmozódnak fel a szervezetben, ezért huzamosabb ideig fogyasztható, mellékhatások kialakulása nélkül. Késői hatáskezdetű és elhúzódó hatású, a teljes hatás kialakulása 8-10 hét után várható.

A galagonya május-júniusban virágzik, a virágos ágvég gyűjtési ideje májusban, a termés gyűjtése a fagyok előtt, októberben történik.

Forrás:
Szabó György – Lopes-Szabó Zsuzsa:
A bükki füvesember gyógynövényei

www.egeszsegtukor.hu/gyogynoveny-lexikon/galagonya.html

Vakmerő betörés és rablás Gyomán

Gyomán f. hó 18-án, vasárnapra virradóra éjfél után 1 órakor Ehrmann Adolf és Móric testvérek üzletében a fűszer, csemege, üveg és porcellán kereskedés szomszédságában levő italmérésbe mintegy 5 tagból álló rabló banda tört be. A bolt és italmérés között levő szobában egyedül szokott hálni az üzlettulajdonosok édes anyja özv. Ehrmann Ignácné, ki a zajra felijedt és segítségért kiáltozott, de egyik rabló revolverét rásütötte, a golyó azonban célt tévesztett és az üvegajtót átütve a kereskedésben levő szalagokkal telt papiros dobozba akadt meg. Egy rabló befogta a tenyerével az özvegy nő szemét és száját, igy követeltek tőle pénzt. Az özvegy nő oda adta a saját pénztárcáját, melyben mintegy 16 korona összeg pénz volt, hanem a rablók ennyivel nem elégedtek meg, nekik több pénz kellett és most már komolyabb fenyegetés majd bot ütlegelésekkel az üzlet összes pénztárának átadását követelték. A megrémült nő erre oda adta nekik az italmérés helyiségében egy kis fiókban levő pénztár kulcsát, ahonnan 1948 korona készpénzt raboltak el és azután az éj leple alatt eltávoztak, csupán egy vastag botot hagytak ott maguktól. Az özvegy segélykiáltására a szomszédos konyha helyiségből lefutott egy kis szolgáló leányka, aki az egyik rablóban az előző napon, szombaton az üzlet körül járt csavargót ismerte fel, aki tőle a szombati napon zárva tartott üzlet bezárása okáról kérdezősködött. A rablók egy vastag botot feledtek az italmérésben. Felemlitésre méltó, hogy a testvér kereskedők a rablást megelőző szerdán f. hó 14-én egy jobb módú földmives ismerősüktől 1000 korona kölcsönt vettek fel s bár a rendőri nyomozás eredménye szerint vidéki szervezett rablóbanda volna a tettes, mégis e körülményből kifolyólag a tetteseknek összeköttetése lehetett a házhoz bejáratos egyénnel is. A testvér kereskedők az utcán átellenesen fekvő szintén saját házukban szoktak lakni s mikorra ők a rablásról értesítve lehettek és arról ők a rendőrséget értesíthették, akkorra a tetteseknek már nyoma veszett. A rendőrségi nyomozás folyamatban van.

Forrás:
Békés, 1915. április 25.

* * *

Rablás Endrődön

Vakmerő rablás történt március hó 11-én Endrődön. Ugyanis három ismeretlen tettes d. u. 7 órakor beállított özv. Julis Mihályné házába, aki egyedül lakott és kezét lábát megkötvén, tőle pénzt követeltek. Az asszony a feléje tartott késtől megijedve megmondta, hogy a pénze a szomszéd szobájában levő ágyszalmazsákban van. Erre a tettesek az ágyszalmazsákot felhasitva, kivettek belőle 1940 koronát, továbbá a kamarából egy pár férfi cipőt, 1 darab sonkát, 4 darab kolbászt, 1 kilogrammnyi szalonnát, 1 darab uj tarisznyát és 1 darab pénztárcát elvittek. Ezután 660 korona hátrahagyásával — miután ez az ágyszalmazsák másik végében volt elrejtve s nem találták meg, ismeretlen irányban elmenekültek. Julis Mihályné este 9 óráig volt megkötött helyzetben, mikor kiabálására az arra járó községi rendőrök a házba behatolva őt kiszabadították. A tettesek — mint már fenntebb említettük — hárman voltak. A tettesek egyikén, egy gyermek állítása szerint szűr volt, amely alatt katonanadrágot és szuronyt vélt látni. A nyomozás folyamatban van. A tettesek eddig ismeretlenek.

Forrás:
Békés, 1915. március 28.
A cikkeket közreadta: Hegedűs Bence

SPORT

Elkezdődött a tavaszi szezon

Február utolsó hétvégéjén elkezdődött a labdarúgó bajnokság tavaszi szezonja. A közel három hónapos bajnoki szünet után nagy érdeklődéssel várta a rajtot minden labdarúgást szerető sportbarát. Az első forduló még megrendezésre került, de a március elején beköszöntött tél felülírta a folytatást. A második forduló valamennyi mérkőzését a leesett nagy mennyiségű hó miatt törölte a megyei labdarúgó igazgatóság. A mérkőzések pótlására módosítani kellet a versenynaptárt, hogy a csapatoknak ne kelljen hétközi mérkőzést játszani. Mivel a megye II. osztályban a június 2-3-ai hétvégén nem szükségszerű befejezni a bajnokságot, ezért ebben az osztályban a következő módon történik az elhalasztott mérkőzések pótlása. A rájátszás kezdete egy héttel csúszik, így a március 31-április 1-i hétvégén kerülnek pótlásra az elmaradt 19. forduló mérkőzései. A rájátszás minden fordulója egy hetet csúszik, emiatt a bajnokság a június 9-10-ei hétvégén záródik.

A lejátszott mérkőzések eredményei:

2018. 02. 24. Békési FC - Gyomaendrődi FC 3 : 4
G.: Békési N., Csapó P., Gábor V., Toldi B.

Nagy lendülettel kezdtek a hazaiak, sorra vezették támadásaikat amelyből egyet sikerült is gólra váltani. A vendégek az első félóra végére rendezték a soraikat, sikerült is az egyenlítés. A hazaiak újból erőre kaptak és a félidő vége előtt ismét megszerezték a vezetést. A második félidő egy-egy óriási kihagyott helyzettel indult, majd a vendégek fokozatosan átvették a játék irányítását. Negyedóra elteltével három perc alatt lőtt két góllal megfordították az eredményt. Erre a hazaiaknak még volt válaszuk, de az utolsó percekben ismét a vendégek szereztek újabb gólt. Változatos, fordulatokban gazdag sok gólos mérkőzésen a jó hajrának köszönhetően fontos győzelmet aratott a vendég Gyomaendrőd.

2018. 03. 03. Békéscsabai MÁV SE - Gyomaendrődi FC TÖRÖLVE

2018. 03. 10. Gyomaendrődi FC - Békésszentandrási HMSE 1 :6
G.: Gábor V.

A múlt heti kényszerű pihenés után folytatódtak a küzdelmek. Sajnos a gyomaendrődi csapat vezetése talán túl könnyen feladta a hazai pálya alkalmassá tételét a játékra, helyette inkább Békéscsabára, műfűre vitte a várva várt első tavaszi hazai mérkőzést. A semleges helyszínen a „vendégek" magabiztosan tartották és járatták a labdát, szervezett játékuk eredményeként, a félidő közepén öt perc alatt lőttek négy gólt, amivel szinte el is döntötték a mérkőzés végkimenetelét. A második félidőben még született két vendég és egy hazai találat. A Szentandrás játékába még az is belefért, hogy egy mezőnyjátékossal kellet pótolniuk a kapus hiányukat, de remekül megoldotta ezt a feladatot a rutinos támadójuk. Kiváló támadó játékukkal magabiztos győzelmet arattak a vendégek a villanyfényes találkozón.

2018. 03. 17. Okány KSK - Gyomaendrődi FC 2 : 1
G.: Kocsis Zs.

Mély talajú pálya fogadta a csapatokat, a körülményekhez a hazaiak alkalmazkodtak jobban, magukhoz is ragadták a játék irányítását. A félidő közepén azonban mégis a vendégek szereztek vezetést. A második félidő első perceiben jött az egyenlítő találat, majd fél óra múlva már a vezetést is megszerezte az okányi csapat. A hazaiak végig többet birtokolták a labdát, végig mezőnyfölényben játszottak, a szünet utáni nagyobb akaratnak köszönhetően sikerült otthon tartani a három pontot. A vendég Gyomaendrőd lelkesen harcolt, amíg erővel bírta, de fejet hajtott az erősebb Okánnyal szemben.

Fülöp Zoltán

Gyomaendrődi Sportbál

Immáron a negyedik Sportbál került megrendezésre 2018. március 18-án, a Varga Lajos Sportcsarnokban. Több helyi sportszervezet vezetője hónapok óta készült, szervezett, irányított, hogy a kijelölt időpontban minél jobban, kellemesebben, vidámabban szórakozzanak a bál vendégei. Rengeteg tombolatárgy gyűlt össze, amelyekért nagy – nagy köszönet jár a sportszervezeteknek, a szülőknek, a vállalkozóknak, a támogatóknak és magánszemélyeknek. Gyomaendrőd Város Önkormányzata és a Sportegyesületek vezetői, képviselői Sportalapítványt hoztak létre 2016. év végén. Már a tavalyi esztendőben is, valamint a mostani összejövetelen szintén díjazták a legkiválóbb, legtehetségesebb junior sportolókat, akik folyamatosan versenyeznek, és évről évre méltón képviselik nemcsak egyesületük, hanem a város jó hírnevét is hazai és nemzetközi színtereken egyaránt. *Név szerint: Szántó Milán, Berta Bence és Várkonyi Sarolta KSI versenyzői, Szilágyi Csilla Színfolt Mazsorett Táncegyesület, Nagy Dominik, Gellai Balázs Körös Kajak Egyesület versenyzői.* Előtte azonban polgármester úr átadta „Gyomaendrőd Város Sportjáért" elismerő oklevelet, amelyet Horváth László kézilabda edző kapott! A Sportalapítvány kuratóriumának elnöke: Toldi Balázs polgármester úr, aki köszöntőjében örömmel üdvözölte a sok sportbarátot. Dankó Béla országgyűlési képviselő is elismeréssel szólt a város életében maghatározó szerepet betöltő sportolókról, egyesületekről. A helyi tornászlányok szóló - és kiscsoportos Fit Kid táncbemutatót tartottak, Gergely Orsolya edző vezetésével. Az ízletes vacsorát Gschwindt Mónika és gyors pincérei tálalták fel pillanatok alatt. Tanács Zoltán az italt szolgáltatta, és bizony mindenkinek „jól esett egy drink" a bárpultnál, ráadásul – különösen - a hölgyek kedvükre válogathattak a különböző koktélok között is. A kora tavaszi időjárás megtréfálta a rendezvényt és mostohán bánt a bálozókkal, félelmetes, orkán erejű szélvihar tombolt reggelig a városban, amely a szórakozni vágyókat sem kímélte. Viszont az áramszünet nem okozott gondot a sportcsarnokban, mert a szervezők mindenre felkészültek, aggregátor szolgáltatta a pótáramot. Reméljük, kedves vendégeinkkel találkozunk jövőre is!

Gyomaendrőd, 2018. március 19.

Hunya Jolán

Ízes Ízek

Április

Rakott tojás

Hagymát karikára vágva olajban ropogós pirosra sütjük. Tojásokat főzünk keményre. A hagyma felét tűzálló tálba tesszük, rárétegeljük a keménytojás szeleteket, befedjük a maradék hagymával. Tejfölbe tojássárgát keverünk pici sóval, és ráöntjük. Pirított zsemlemorzsával meghintjük és sütőben néhány percig sütjük.

Seidl Ambrus

FENYŐ FŰRÉSZÁRU

deszkák, OSB lapok, lécek, kerítéslécek, pallók, szegőlécek, gerendák, lambéria

TŰZIFA
bükk, tölgy, akác, akácfaoszlop

KAPUFA BT. Gyomaendrőd, II. ker. 467.
06/70 513-95-14
A kondorosi úton, a vásártér után

METAL STOP KERÉKPÁRÜZLET ÉS ÉPÜLETGÉPÉSZET
Kerékpár forgalmazó márkabolt és szervíz

- Tornádó elektromos kerékpárok,
- gázkészülékek, kazánok, radiátorok,
- csövek, szerelvények.
- hűtőszekrények, fagyasztóládák, mosógépek,
- Led TV-k, porszívók
- háztartási kisgépek, szórakoztató elektronika,
- szegek, csavarok, zárak, lakatok,
- fürdőkádak, mosdók, csaptelepek, mosogatók
- **ZÁRTSZELVÉNYEK, TÉRHÁLÓK, ESŐCSATORNÁK és FÜSTCSÜVEK kedvező áron!**
- **kerékpárok JAVÍTÁSA - SZERELÉSE!**

GYOMAENDRŐD, Bajcsy-Zsilinszky u. 44. Tel.: (66) 386-909
Hitellehetőség! Minden kerékpárhoz értékes ajándékot adunk!

Házhoz jön a fodrász!

Szeretettel várom minden kedves régi és új vendégemet teljes körű női-, férfi és gyermek-fodrászatomban.

Igény szerint házhoz is megyek! Hétvégeken is!

Látkóczkiné Erdős Magdolna
GYOMAENDRŐD, SZENT ISTVÁN. U. 61.
Telefon: 06/70/312-5037

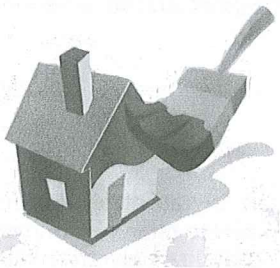

Minden felületen otthon vagyunk!

Vállaljuk lakásának teljes körű felújítását, elképzelései szerint!

Munkáink garanciálisak, kivitelezésének a legfőbb szempontja a lehető legjobb minőség elérése a legmegfizethetőbb áron!

A felmérésünk, ami az írásos árajánlatot is tartalmazza, teljesen ingyenes.

PROFILJAINK:

- festés, mázolás, tapétázás
- homlokzatszigetelés, hőszigetelő rendszerek
- gipszkarton falak, álmennyezetek, előtétfalak, boltívek
- rejtett világítások, gipszkarton díszítések, dobozolások
- laminált parketta lerakása, parkettacsiszolás
- fürdők, konyhák burkolása, kőműves munkák
- tetőterek beépítése, szigetelése
- nyílászárók, ajtók, ablakok cseréje
- bontás, sitt elszállítás
- vizes falak szigetelése
- házak külső homlokzatának szigetelése, színezése
- hidegburkolás (csempe, járólap, márvány, gránit lerakása, ill. tégla lerakása)
- melegburkolás (PVC, linóleum, szalagparketta, laminált parketta,
- padlószőnyeg, dekorpanel rakása és fektetése)
- állványozás, állványok bérbeadása (gurulós, homlokzati)

LÁTKÓCZKI LÁSZLÓ • Telefon: 06/70/381-4227

MINDEN AMI FOTÓ

- esküvőfotózás
- rendezvényfotózás
- portré fotók
- baba-mama fotózás
- tabló készítés
- fotóelőhívás
- nagyméretű plakátok készítése
- promóciós és saját képes ajándéktárgyak
- vászonfotók
- reprodukciós felvételek készítése.

www.aszfoto.hu

Cím:
5500 Gyomaendrőd, Bajcsy-Zsilinszky út 45.
Telefon:
+36 (70) 2212520, Email: info@aszfoto.hu
Weboldal: http://www.aszfoto.hu
a képbe zárt pillanat...

AKIK AZ ÖRÖKKÉVALÓSÁGBA KÖLTÖZTEK

„Nem múlnak el ők, kik szívünkben élnek;
Hiába szállnak árnyak, álmok, évek.
Ők itt maradnak bennünk csendesen még,
Hiszen hazánk nekünk a végtelenség."
(Juhász Gyula)

Híradásunkban csak azokról emlékezünk meg, akiknek közléséhez a hozzátartozók hozzájárultak!

Dr. Matúz Györgyné sz. Gubucz (Molnár) Terézia Gizella volt hunyai születésű, debreceni lakos 2018. február 7-én, 98 éves korában visszaadta lelkét Teremtőjének. Gyászolják családtagjai, rokonai, szomszédai, ismerősei. Az örök világosság fényeskedjék neki! – *A gyászhír előző számunkban pontatlanul jelent meg, kérjük a család elnézését.*

Szujó Györgyné sz. Vaszkó Mária gyomaendrődi lakos 2018. március 10-én, 84 éves korában hazatért a Mennyei Atyához. Gyászolják a családtagok, rokonok, ismerősök. Pihenése legyen csendes, emléke áldott!

Sírhelymegváltási lehetőség Endrőd katolikus temetőiben!

A Szarvasvégi temető régi gyermekparcellájának szabad részein és a Központi temető köztemető melletti parcellájában is új sírhely-sorokat létesítettünk. A Szarvasvégi temető előnye, hogy belvizes időszakban is lehet koporsós temetést végezni magas fekvése miatt, a Központinak pedig az, hogy a sírhelyek a temető elején találhatóak. A sírhelyváltásról érdeklődni az Endrődi Plébánián lehet munkanapokon délelőtt 9-től 12 óráig, vagy telefonon a 66/283-940-es számon, illetve az endrodi.plebania@gmail.com e-mail címen.

Békesség haló poraikon,
fogadja be őket az Úr
az Ő országába.
Az Örök Világosság
ragyogjon felettük!

HELYI AUTÓBUSZ MENETREND

Temetőjárat

2018. április 1. – 2018. november 11.

2018. április 1-től a következő vasárnapokon közlekedik a helyi autóbusz járat az
ENDRŐDI KÖZTEMETŐBE

04.01. 04.08. 04.22. 05.06. 05.20. 06.03. 06.17. 07.01. 07.15. 07.29. 08.12. 08.26. 09.09.
09.23. 10.07. 10.21. 11.01. 11.04. 11.11.

Indulási időpontok:

MÁV állomásról	08:00
Szabadság térről	08:05
Dérynétől-Endrődi út	08:15
Temetőből vissza	09:40

2018. április 1-től a következő vasárnapokon közlekedik a helyi autóbusz járat a
GYOMAI KÖZTEMETŐBE

Vasárnapok:

04.01. 04.15. 04.29. 05.13. 05.27. 06.10. 06.24. 07.08. 07.22. 08.05. 08.19. 09.02. 09.16.
09.30. 10.14. 10.28. 11.01. 11.04. 11.11.

Indulási időpontok:

Dérynétől	08:15
MÁV állomásról	08:25
Szabadság térről	08:30
Temetőből vissza	10:10

VÁROSUNK, Gyomaendrőd * Megjelenik havonta * Kiadja az Endrődi Szent Imre Egyházközségért Közhasznú Alapítvány 5502 Gyomaendrőd, Fő út 1. Tel., Fax: (66) 283-940 * Felelős: Szabó Zoltánné * Főszerkesztő: Hegedűs Bence * Szerkesztőség címe: 5502 Gyomaendrőd, Vaszkó Mihály u. 1. Tel. +36202164499 varosunk@gmail.com * Alapítók: †Vaszkó András, †Császár Ferenc, Iványi László * Szerkesztők: Cs. Szabó István, Czank Gábor, Farkas Zoltánné, Fülöp Zoltán, Hunya Jolán, Lehóczkiné Tímár Irén, dr. Macsári Judit, Polányi Éva, Seidl Ambrus, Soczó Géza, Dr. Szonda István, Várfi András * Műszaki szerkesztő: Iványi László * Lapzárta minden hónap 20. napján * Megjelenik minden hónap első hétvégéjén, Interneten a hónap 15. napján * Technikai munkatárs: Bukva Csilla
* MŰVELŐDÉSI ÉS KÖZOKTATÁSI MINISZTÉRIUM: Nytsz.: B/PHF/1495/BÉ/1995. * HU ISSN 1586-3689 * készült: GyomaPress Kft. *
http://www.varosunkujsag.hu * E-mail: varosunk@gmail.com szerkesztoseg@varosunkujsag.hu

Hírek, események a Kis Bálint Általános Iskolából

Zrínyi Ilona Matematikaverseny

2018. február 16-án iskolánk 16 tanulója írta meg a Gyomaendrődi Rózsahegyi Kálmán Általános Iskolában a Zrínyi Ilona Matematikaverseny megyei fordulóját.

A következő tanulók a megyei versenyen nagyon szépen teljesítettek:

Magyari Péter – 42. helyezés – 4. évfolyam

Szőke Gyula – 33. helyezés – 6. évfolyam

Rideg Zalán – 48. helyezés – 7. évfolyam

Tímár Olivér – 28. helyezés – 8. évfolyam. A további versenyzők közül is a legtöbben a rangsor első felében szerepeltek. Szujó Barna, Dávid András (3. évfolyam), Varjú Zétény (4. évfolyam), Saly Tamás (5. évfolyam), Nun József (7. évfolyam), Varga Bence, Sztoján Zoltán, Ugrai Éva, Kónya Frigyes, Ács Orsolya, Gönczfalvi Ákos, Varjú Zalán (8. évfolyam)

Megemlékezés március 15-ről

Nemzeti ünnepünk alkalmából tartott emlékműsort iskolánk felső tagozatos irodalmi színpada és énekkara: Hunya Jolán, Tóthné Kele Ágnes és Schwalm Gyula pedagógusok vezetésével. Színvonalas előadásukat az intézmény tanulói együtt hallgatták a Fő úti épület udvarán.

Az Iciri-piciri versenyek

Már sok éves hagyományra tekint vissza az iskolánk által szervezett Iciri-piciri mesemondó- és rajzpályázat. Idén is városunk minden óvodájából érkeztek hozzánk a szebbnél-szebb rajzok, melyek aztán az alsó tagozat auláját díszítik kiállítás formájában heteken keresztül.

A rajzpályázat eredményhirdetésére február 28-án került sor, majd ezt követően kezdetét vette a mesemondó verseny. Az óvónénik alaposan felkészítették az apróságokat, szebbnél-szebb meséket hallhattunk és bizony a zsűrinek nehéz volt kiválasztania a produkciók közül a legjobbakat. Aki nem ért el helyezést, annak sem volt oka búslakodni, hiszen az Iciri-piciri versenyek valamennyi résztvevője tárgyjutalomban részesült.

A **RAJZVERSENY** díjazottjai: I. Puska Stella - Százszorszép Óvoda, II. Hegedűs Janka - Százszorszép Óvoda, III. Szikszai Szelli - Szivárvány Gyermekkert Óvoda. Különdíjas: Rómer Janka Gyermekliget Óvoda. A **MESEMONDÓ VERSENY** díjazottjai: I. Várkonyi Ádám, Margaréta Óvoda, II. Kovács Balázs - Százszorszép Óvoda, III. Putnoki Boglárka - Százszorszép Óvoda. Különdíjasok: Fülöp Csenge - Gyermekliget Óvoda, Hidasi Zoltán - Szivárvány Gyermekkert Óvoda, Nógrádi Nándor- Százszorszép Óvoda.

Szitakötő képzés

A közhasznú Liget Műhely Alapítvány a Liget folyóirat és könyvek megjelentetése, valamint előadássorozatok szervezése mellett 2008 márciusától adja ki a Szitakötő című negyedévi gyereklapot. Iskolánk a kezdetektől csatlakozott a Szitakötő oktatási programjához. A programhoz csatlakozó hazai intézményekben évente egyszer 90 perces pedagógus-továbbképzést tartanak, ahol segítséget nyújtanak az anyagok felhasználásához, és 60 perces interaktív foglalkozást a kiválasztott osztály diákjainak. Ebben az évben a harmadik és negyedik osztályos tanulók vehettek részt a programban. A munkát segítették a meghívott szülők is. Köszönjük segítségüket.

Hornokné Lapatinszki Gizella tanítónő az 1. a osztályban természetismeretből tartott bemutató órát, Forgácsné Gyetvai Krisztina történelemből a 6. a osztályban, Tóthné Szabó Irén pedig magyar irodalomból a 6. c osztályban. Köszönjük a kollégák színvonalas pedagógiai munkáját.

A Szent Gellért Katolikus Általános Iskola és Gimnázium hírei

Gimnáziumi egység

Kapcsolatépítés, kommunikáció, tanulás XXI. századi módon, avagy kultúrák találkozása az eTwinning programon keresztül

Intézményünk, a Szent Gellért Katolikus Általános Iskola és Gimnázium, a 2016/2017. tanévben kapcsolódott be az Európai Bizottság Lifelong Learning programjának legfontosabb alapprogramjába, az eTwinning programba. Az eTwinning összefogja Európa legnagyobb oktatási közösségét: az összes EU tagállam, valamint az EU közvetlen szomszédságában elhelyezkedő országok iskoláit. A program lehetőséget biztosít az oktatási intézmények, pedagógusaik és tanulóik számára együttműködési partnerségek kialakítására, tananyagok, módszerek, tapasztalatok cseréjére, projektmunkák végzésére. A közösen végzett tevékenységek során fejlődik mind a pedagógusok, mind a diákok kommunikációs és szociális, valamint idegen nyelvi és digitális kompetenciája, megismerkednek egymás szokásaival, kultúrájával. Célunk az egymástól való tanulás, a jó gyakorlatok megosztása, nemzetközi együttműködések megalapozása, innovációk közös fejlesztése, illetve átvétele. A közös munka együtt gondolkodásra, közös probléma megoldásra ösztönözi a tanulókat, erősíti nyelvtanulás iránti motivációjukat. Iskolánknak az EU-ban méltán népszerű, összesen 38 ország partnerségével és majd majdnem 200 ezer oktatási intézményével működő eTwinning Programjába Szabadka Marianna programkoordinátor, angol nyelv szakos tanár, intézményvezető-helyettes munkája által nyílt lehetősége bekapcsolódni.

Az elmúlt tanévben intézményünk tanulói egy nemzetközi projekt részeként közösen dolgoztak spanyol, portugál, francia, olasz, lengyel és török iskolák diákjaival. A projekt részeként bemutatókat, újságcikkeket, fényképeket készítettek, valamint filmet forgattak, melyeken keresztül bepillantást engedtek szűkebb és tágabb környezetükbe, megosztották hétköznapi élményeiket, kedvenc ételeiket, zenéiket, stb. A 2017/2018-as tanévben új lehetőség kínálkozott a nemzetközi kooperáció tovább folytatására. Meghívást kaptunk görög és olasz oktatási intézmények által elindított nemzetközi projektben való részvételre, melyet örömmel elfogadtunk. Az együttműködés célja egymás országainak, kultúrájának - különös tekintettel a helyi sajátosságokra, különlegességekre - megismerése a tánc, a kultúra és a gasztronómia világán keresztül az angolt, mint közvetítő nyelvet felhasználva. Az elmúlt hónapokban tanulóink egymással ismerkedtek, főztek, táncoltak és prezentációkat készítettek, melyet az eTwinning központi portálján osztottak meg egymással. A projekt következő állomása a személyes együttlétre épülő élményszerzés, melynek helyszínéül a partnerek településünket, iskolánkat választották. A találkozóra 2018. április 23-28. között kerül sor. A közösen eltöltött hét lehetőséget biztosít a kapcsolatépítésre és arra, hogy tanulóink külföldi diáktársaikkal együttműködve, új, érdekes módszereket alkalmazva önállóan szerezzenek meg és dolgozzanak fel új ismereteket.

Az együttes tevékenységek (workshop-ok, prezentációk, közös főzés és tánc, múzeumlátogatás, kirándulás) központjában a képességközpontú fejlesztés, a tantárgyközi ismeretek elsajátítása, projektalapú oktatás, csapatmunka állnak. A projektnek fejlesztő hatása van az intézmény egészére, valamint az iskola és az iskolát körülvevő szűkebb és tágabb környezet kapcsolatára. Más EU-s tagországok kultúrájának, eltérő szokásrendszerének megismerése, a tapasztalatok és a jó gyakorlatok megosztása jelentős mértékben szélesíti mind a pedagógusok, mind a tanulók látókörét. Az együttműködés hatásaként további kapcsolatok épülhetnek a jövőben, melyek a diákjaink számára új élményekkel szolgálhatnak, és a település számára is hasznosak lehetnek.

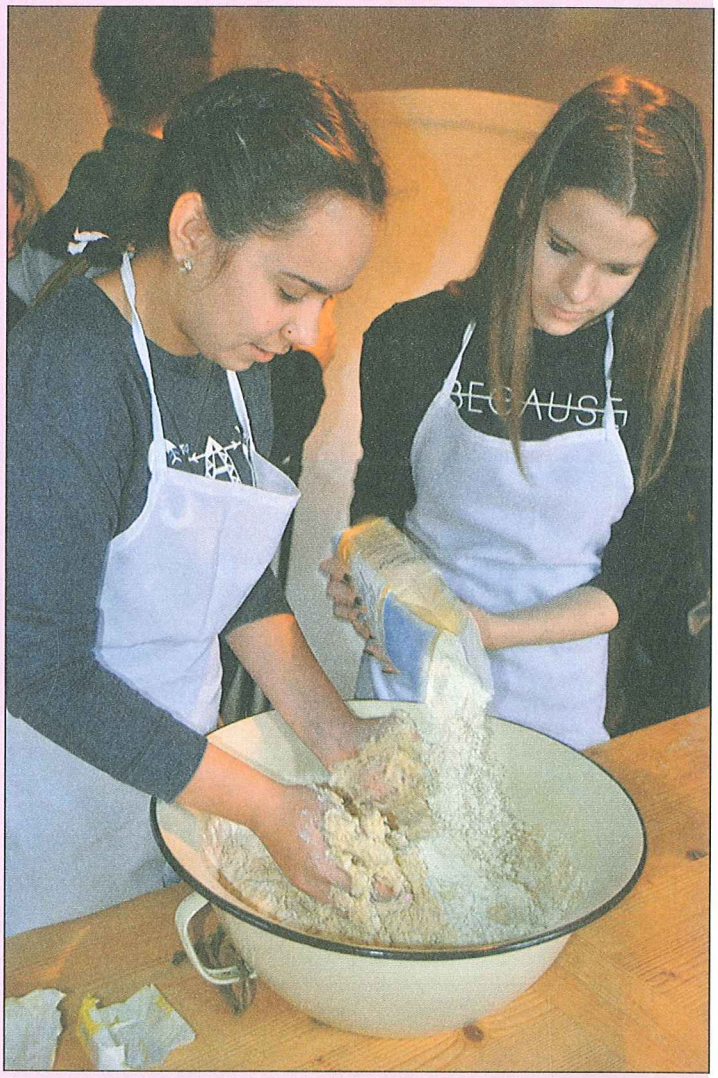

Intézményünk általános iskolai és gimnáziumi tanulói Rovnyik Katalin és Varsányi Gyula angol nyelv szakos felkészítő tanáraik segítségével lelkesen készülnek a tavaszi vendéglátásra.

A programunk sikeres megvalósulása szép példája annak az eredményes együttműködésnek, mely Gyomaendrőd város több helyi intézménye, iskolánk, valamint lelkes segítő személyek összefogására épül: ezúton is köszönjük Toldi Balázs polgármester, Weigertné Gubucz Edit és dr. Szonda István intézményvezetők és Barna Zsuzsanna, valamint iskolánk nevelőtestülete több tagjának és másoknak a munkáját.

Összefoglaló az Endrődiek Baráti Körének 2018. évi közgyűléséről

Fotók: Iványi László

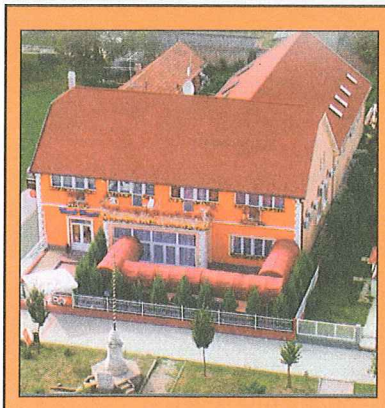

FÉSZEK
Panzió és Étterem

5500 Gyomaendrőd, Szabadság tér 6.

Egész évben várjuk kedves vendégeinket klimatizált, termálvizes szobáinkban. Vállaljuk baráti, üzleti, családi rendezvények le-bonyolítását klimatizált éttermünkben 70 főig.

HÍDFŐ étterem
5502 Gyomaendrőd, Hídfő u. 2.

Baráti, családi üzleti rendezvény lebonyolítását vállaljuk a teljesen klimatizált étteremben 160 főig.
Korlátlan ételfogyasztás minden nap 11-15 óráig!

Elérhetőség:
Telefon/Fax: 06-66/386-718 - Mobil: 06-30/955-1295
E-mail: feszekpanzio@mail.globonet.hu
http://www.feszekpanzio.hu

AGRO ÁRUHÁZ

Gyomaendrőd, Fő út 15.
Telefon: 06-20-9527-032 és 06-66-386-274.

Tisztelt vásárlóim!

Tavaszi ajánlataim a következőek:

- Megérkeztek a tavaszi lemosó vegyszerek. (vegesol rs, rézkén, agrokén, bordóilé, stb.)
- Megérkeztek a tavaszi vetőmagok. Zöldségfélék, virághagymák, rózsatövek, stb.
- Műtrágyák, talajfertőtlenítők, tápoldatok
- Kandallók, füstcsövek, egyéb fűtőeszközök
- Üstök, üstházak, gázégők, tömlők
- Munkavédelmi cipők, védőkesztyűk, munkaruhák
- Gumicsizmák, esőruhák
- Láncfűrészek, kéziszerszámok
- Szegek, csavarok, zárak, lakatok
- Ponyvák, takarófóliák, zsákok
- Fejszék, balták, ásók, lapátok, csákányok
- Rágcsálóirtók, csapdák, riasztók
- Kisállateledelek és eszközök
- Siliconok, tömítők, purhabok, festékek

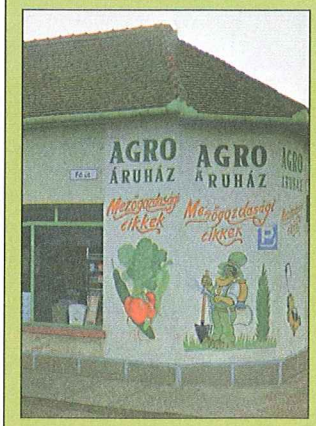

Várom kedves vásárlóimat!

FARKAS MÁTÉ

Gyál Városi Könyvtár
462185
Folyóirat

VÁROSUNK 25
GYOMAENDRŐD
A keresztény nemzeti gondolat hírnöke
Ára: 220 Ft
XXV. évfolyam 5. szám * Társadalmi, kulturális, hagyományőrző folyóirat * 2018. május

A tartalomból:

2. Emlékezés Dr. Ujváry Zoltán professzorra

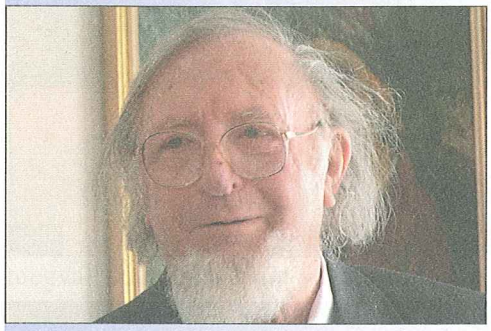

5. Meghívó - Az első világháború hatása és a hősökre való emlékezés formái

8. Könnyek helyett... Tarts velünk Gyomaendrődön

Endrőd ünnepe

200 éve, 1818. május 17-én ünnepelte Endrőd község fennállásának 100. évfordulóját. A jeles eseményről a következőképpen számol be a Historia Domus:

Május 17-én, Szentháromság vasárnapján ünnepelte a község fennállása 100. évfordulóját, mely Szakálos András 116, Alekszi Márton 97, Pelyva András és más öregek emlékezete után állapíttatott meg… A hálaadó Istentiszteletet tartotta Kovács Miklós, váradi kanonok és gáborjáni c. apát, a szónoklatot Fekete Ferenc, törökszentmiklósi tb. kanonok-plébános. Ezt követte a plébánián és a községházánál több mint 100 személy megvendégeltetése. Jelen voltak: Vidovich György kir. tanács I. alispán, b. Rudnyánszky Sándor v. notárius, Stummer János fő, Szombathelyi József vice-, Bogyó József tiszt. viceszolgabírák, Thorma Ferenc táblabíró, Lengyel Márton vfiscalis, Lehóczki Lajos esküdt, Csepcsányi Tamás uradalmi plenisotentiarius, Vámosi István szarvasi, Salacz Antal békési uraságtiszt, Thímár István gyomai ingenieur, Grócz Gábor szarvasi ispán, a szarvasi, öcsödi, szentandrási, túri, gyomai, berényi, békési és csabai helységek deputátusai, főtisztelendő Varjú Victorinus úr, „a cs. K. Hadi seregek főpapja, mint hazafi, kedves szülőföldjének a jeles napját Budáról való lejövetével, „drága jelenlétével nagyította", valamint a számos főtisztelendő papság.

Endrőd ekkor állott 654 házból, lakott 4.873 lélek, akik közül 110 görög hitű. Uraság: Gróf Stockhammer Ferencné, akinek kegyes szárnyai alatt minden úri és királyi beneficuimokat a helység árendába bírt.

Bíró: Vaszkó István, törvénybíró: Iványi Pál, Notarius Salacz József.

Emlékezés
Dr. Ujváry Zoltán professzorra

A Debreceni Egyetem Néprajzi Tanszéke és az Endrődi Tájház közös szervezésében emlékkonferenciát rendeztek városunkban. A Szent Antal Népház konferencia termében április 21-én, tanítványok, kollégák és tisztelők gyűltek össze, hogy közösen emlékezzenek a nemzetközi hírű néprajztudósra, az év elején elhunyt Ujváry Zoltánra.

A konferencia elnöke Dr. Keményfi Róbert professzor, az egyetem oktatási dékánja bevezetőjében idézte fel a professzor tanszékszervező munkáját, tudományszervező tevékenységét. Dr. Bartha Elek rektor helyettes Ujváry Zoltán szerkesztői tevékenységéről a több ezres publikációs hagyatékáról készített összegzését mutatta be a hallgatóságnak. A héti Ujváry család történetét jelenítette meg képekkel illusztrált előadásában Zsuponyóné Ujváry Mária néprajzkutató, a professzor úr keresztlánya. Dr. Nagy Molnár Miklós múzeumigazgató, mint tanítvány emlékezett egykori tanáráról.

Dr. Ujváry Zoltán művészetpártoló tevékenységéről és gyomaendrődi kötődéséről Dr. Szonda István készített visszatekintést. A professzor úr kezdeményezésére megalakult Gyomaendrődi Holló László Művésztelep 10 éves alkotói időszakáról tájékoztatta a konferencia résztvevőit a Népház intézményvezetője.

Dr. Bagi László filmjének megható jelenetei felidézték a professzor úr alakját, majd kedvenc nótájának, a Jaj, de széles, jaj de hosszú az az út... eléneklésével zárult az emlékünnepség.

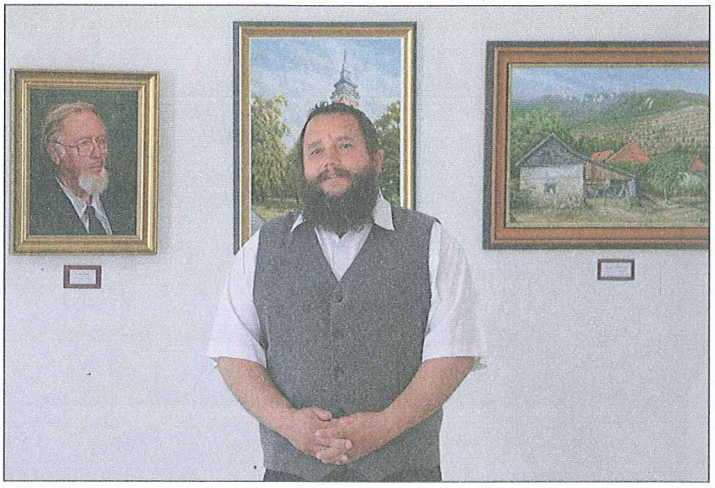

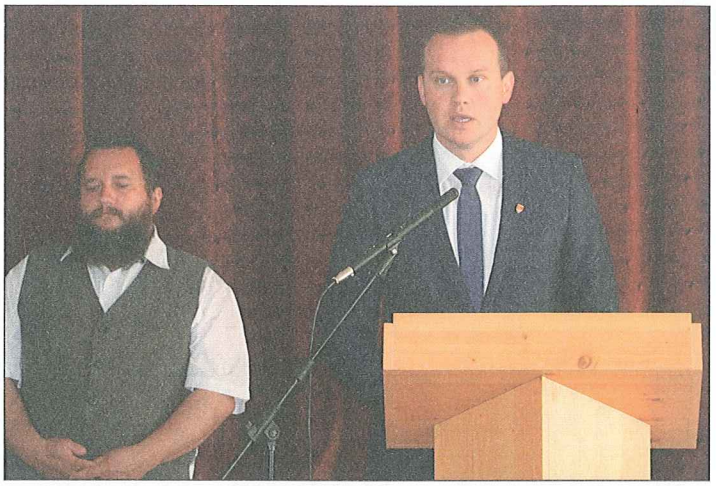

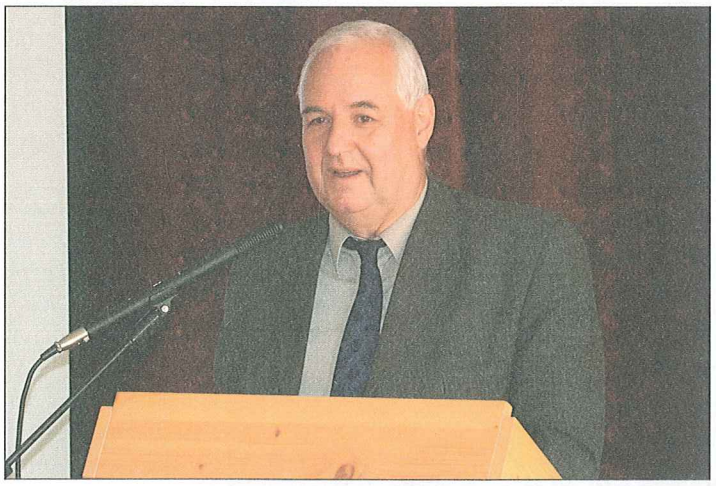

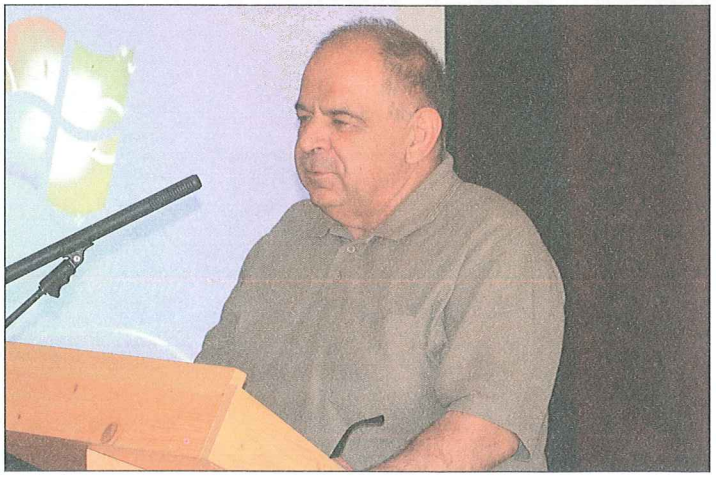

Önkormányzati hírek

A bizottságok megtárgyalták Gyomaendrőd Város Önkormányzatának 2017. évi zárszámadási beszámolóját, és azt a képviselő-testület elé kívánják terjeszteni.

Az elfogadott 2017. évi költségvetésben az eredeti előirányzat főbb összegei az alábbiak voltak: **a költségvetés mindösszesen bevételi összege 2. 766. 461 E FT.** A bevételi **főösszege 2.115.060 E Ft**, a hiány belső finanszírozására szolgáló bevételek összege **651. 401 E Ft.** A **kiadások tervezett főösszege 2. 766 461** Ft volt.

A módosított előirányzat az alábbiak szerint alakult:

Bevételeknél és kiadásoknál **4. 675. 588 E Ft.**

A 2017. évi teljesítési összegek az alábbiak szerint alakultak:

Bevételek:**4. 614. 283 E Ft.**

Kiadások:**3.311.466 E Ft.**

Ezen belül:

Működési kiadások főösszege:**2. 087. 705 E Ft**

Felhalmozási kiadások összege:**285 268 E Ft**

Finanszírozási kiadások összege:**938. 493 Ft**

Az Önkormányzat gazdálkodásában az elsődleges szempont volt, hogy a képviselő-testület által meghatározott kötelező feladatok teljesüljenek, illetve a fejlesztési célok megvalósuljanak. Elmondható, hogy a 2017-es gazdasági évre végig a stabilitás volt a jellemző, mely prognózisok készítésével, gazdaságossági számításokkal, helyzetelemzéssel, valamint a pályázati lehetőségek kihasználásával volt elérhető.

Az önkormányzat összevont mérlegének fő összege az előző évhez képest **1. 987. 780 E Ft** összegű **növekedést** mutat. A nemzeti vagyonba tartozó befektetett eszközök állományi értéke előző évhez képest **1. 348. 551 E Ft-tal növekedett.**

A pénzeszközöknél is **növekedés történt 253.624 E Ft** összegben, mely elsősorban iparűzési adónál jelentkező többletbevételnek köszönhető.

A követelések állománya pedig a múlt évhez képest **74. 400 E Ft-tal csökkent.**

Önkormányzatunknál a belső ellenőrzés külső erőforrás bevonásával megtörtént, szerződés keretében. A tanácsadói tevékenység célja, hogy az ellenőrzött szervezet működését segítse céljai elérésében, valamint tanácsokkal lássa el. 2017. évben az ellenőrzési terv alapján 8 db ellenőrzés valósult meg.

Közös Önkormányzati Hivatal működésével kapcsolatos ellenőrzés: költségvetésből nyújtott támogatások ellenőrzése, Városi Egészségügyi Intézmény átfogó ellenőrzése, helyi adó és egyéb követeléskezelés ellenőrzése

A város működésével kapcsolatos ellenőrzések: Liget Fürdő Kft., Határ Győző Városi Könyvtár, Közművelődési- Közgyűjteményi és Turisztikai Intézmény átfogó pénzügyi ellenőrzése, közfoglalkoztatás keretében működő növénytermesztés, állattartás szabályszerűségének ellenőrzése.

Gyomaendrőd, Csárdaszállás, Hunya Települési Önkormányzati Társulás működésével kapcsolatos ellenőrzések: Kistérségi óvoda pénzügyi ellenőrzése.

Valamint **Csárdaszállás és Hunya község működésével kapcsolatos ellenőrzések.**

A kontrollrendszer működése szempontjából magas kockázatot jelentő intézkedésre nem került sor. Az írásos jelentésen túl az apróbb hiányosságok pótlására a belső ellenőr javaslatot tett.

A Városi Egészségügyi Intézmény intézményvezetője, Dr. Magyar Hajnalka kérte az Önkormányzat hozzájárulását az intézmény egységes szabadságolásához.

2018. évi egységes szabadságolási terv szerint: 2018. **július 23-augusztus 5-ig**, illetve 2018. **december 17-től 2019. január 2-ig tart**. A nyári és téli szabadságot követő első munkanaptól a rendelés folytatódik a megszokott rendben, illetve a helyettesítésről az intézmény gondoskodik, majd arról értesíti a lakosokat.

A képviselő-testület az elmúlt években többször is foglalkozott a Liget Fürdő fejlesztésével. A fürdő igazgatója, Gera Krisztián 2018. évre benyújtott egy fejlesztési terv javaslatot, amely szerint kiépítésre kerülne egy spray park, azaz vizes játszótér, amelynek megvalósulásával a célközönség is kibővíthetőnek tűnik. Az elkészült költségvetési terv szerint a fejlesztés összege megközelíti a 15. 000 000 Ft-ot.

A tervek jóváhagyása esetén a beruházást Gyomaendrőd Város Önkormányzata valósítaná meg, majd azt bérbe adná a Liget Fürdő részére. Ebben az esetben a beruházás ÁFÁ-ja visszaigényelhető, így a korábban már csúzdaparkra elkülönített forrás (130 millió Ft) nagy része megmaradna. A megmaradt összegből a későbbiekben (pályázati lehetőséget figyelve és igénybe véve) maradna elegendő forrás az önerő biztosítására, hogy majd a csúszdapark is megvalósulhasson.

A Gyomai Horgász Egyesület a Körösvidéki Horgász Egyesületek Szövetségével (KHESZ) pályázatot nyújtott be a város által kiírt 2018. évi, Környezetvédelmi Alapra. A pályázat tartalmazza azt az elképzelést, miszerint a Fűzfás-zug kiválóan alkalmas egy horgász versenypálya kialakítására, így komoly, esetleg országos horgászversenyek is megrendezésre kerülhetnének városunkban. A fejlesztés teljes költsége várhatóan 3. 600 000 Ft, melyből az Önkormányzat 2.400 000 Ft-ot, a KHESZ 1. 200 000 Ft-ot biztosít.

Lehóczkiné Timár Irén

Békés Megyei Kormányhivatal
Gyomaendrődi Járási Hivatal közleményei

További hírek és információk: www.bekesijarasok.hu Telefon: 66/581-320

MINDIG VAN ÚT A CÉLOKHOZ!

A Gyomaendrődi Kábítószerügyi Egyeztető Fórum és a Járási Hivatal közös szervezésében 2018. március 22-én került megrendezésre a „MINDIG MEG LEHET TALÁLNI A CÉLHOZ VEZETŐ UTAT" című előadás.

Dr. Pacsika György hivatalvezető bevezetőjében kihangsúlyozta a jelenlévő középiskolásoknak, - a meghívott vendégek példája nyomán - az életben számtalanszor előfordulhat, hogy választ elé érkezünk, és akkor helyes döntést kell hoznunk annak érdekében, hogy a tisztességes és becsületes úton legyünk képesek továbbhaladni. Ilyen esetekben a drogok és az alkohol helyett mindig a tiszta megoldásokat kell választani, ami ugyan olykor nehézségekkel teli, de mindenképp megéri a jövő miatt.

Vizdár-Lőczi Gizella 38 éves, két autista gyermek édesanya. Szekszárdon egy vendégházat üzemeltet és mellette az Esőmanók Tolna Megyei Autistákért Egyesület aktivistája és vezetőségi tagja.

Korábban egy családi vállalkozásban és egy alapítványi iskolában dolgozott. Az életüket stabil hátterűnek gondolta, de a sors úgy hozta, hogy pár év különbséggel kiderült, mindkét gyermekük autista. Közben egy családi tragédia és annak vonzataként a családi vállalkozás is és minden, amiért korábban dolgozott, szertefoszlott. Nem volt egyszerű időszak az akkori élete. De úgy érezte, ezen időszak megélésével, a két autista gyermekével történő mindennapos kis csodákkal és azzal, hogy mindezt felvállalva próbál tenni az autizmussal érintett családokért, olyan kincset és életfelfogást kapott az élettől, amiért nagyon hálás minden nap. A nehézségek nagyon sok mindenre megtanították. A kitartásra, küzdeni akarásra, alázatra, elfogadásra, a mindennapi csodák meglátására, de legfőképpen arra, hogy mindez leginkább csak saját magunkon múlik.

Márkus István Öcsi 46 éves, egy 16 éves kislány édesapja, vállalkozó és hobbi ultrafutó!

Az évről évre Szekszárdon megrendezett – a futók körében hatalmas népszerűségnek örvendő - Borvidék Félmaraton egyik fő szervezője, ezen kívül még számos rangos vidéki futóverseny szervezője-rendezője. „Az életünket úgy tudjuk teljessé tenni, hogy családunk és munkánk mellett találunk egy hobbit vagy szenvedélyt, ami új célokat tűz elénk, amiért érdemes küzdenünk, ami hat az önbecsülésünkre, ugyanakkor alázatra tanít, elfogadóbbá tesz!" – vallja magáról. A távok növelésével megjelent célok és perspektívák által újabb oldaláról ismerte meg önmagát. Számára a Spartathlon volt az a verseny, amiért hajlandó volt éveken át küzdeni, majd teljesíteni! „Óriási élmény volt az út és a célba érkezés magyar zászlóval, de az azt követően felszínre törő gondolatok is váratlanok lettek!" Ez a verseny az ultrafutás „olimpiája", minden évben, szeptember utolsó hetében rendezik az Athén és Spárta közötti 246 km-es távon. A kiváló ultrafutó azt tanácsolta a fiataloknak, hogy igenis merjenek nagyot álmodni, és valósítsák meg mindazt, amit célul tűztek maguk elé!

Dankó Béla országgyűlési képviselő emlékeztetett arra, Magyarországon sajnos az utóbbi esztendőkben folyamatosan növekedett a kábítószert kipróbáló fiatalok száma. Elmondta, hogy a Magyar Kormány az éves költségvetésében félmilliárd forintot különített el a droggal kapcsolatos problémák kezelésére.

Toldi Balázs polgármester gratulált a megható és egyben érdekfeszítő előadások magas színvonalához, majd elismeréseként a város nevében gazdag ajándékcsomagot nyújtott át az előadóknak.

2. Szakmai továbbképzés és üzemlátogatás

2018. március 27-én kihelyezett szakmai továbbképzést tartott a Békés Megyei Kormányhivatal Társadalombiztosítási és Foglalkoztatási Főosztály Gyomaendrődön.

A Gyomaendrődi Járási Hivatal Dísztermében megrendezett értekezleten Pántya Imre főosztályvezető megnyitóját követően dr. Pacsika György hivatalvezető köszöntötte a főosztály munkatársait illetve a járási hivatalok foglalkoztatási osztályvezetőit és munkáltatói kapcsolattartással foglalkozó kollégáit. A délelőtti szakmai előadások keretében megvitatásra kerültek az egyre változó munkáltatói elvárások illetve munkavállalói igények, a közfoglalkoztatásból a versenyszférába munkaerő-piaci program tapasztalatai illetve a munkanélküliség pszichológiai kérdései.

A délután folyamán üzemlátogatáson vettek részt a munkaközvetítő kollégák a Mamutec Hungary Kft-nél. Csipai Béla és Medve Norbert ügyvezető urak készségesen mutatták be a sokszínű tevékenységgel foglalkozó céget. Az interaktív előadásnak köszönhetően teljes képet kaptak az ügyintézők a vállalkozás profiljával és mindennapi működésével kapcsolatosan.

Legyünk tudatos élelmiszerfogyasztók!

Az ember sokszor nehezen igazodik el a bonyolultnak tűnő élelmiszerjelölési szabályokban, tanácstalanul áll a boltok polcain található nagy élelmiszerválaszték előtt, valójában nem is tudja igazán eldönteni, hogy mire figyeljen, és hogyan válasszon.

A Gyomaendrődi Járási Hivatal Élelmiszerlánc-biztonsági és Állategészségügyi Osztálya ezen a helyzeten próbált segíteni, ezért 2018. április 10-én a Járási Hivatal Dísztermében diavetítéssel egybekötött tájékoztató előadást tartott a téma iránt érdeklődő helyben dolgozók, valamint a járáshoz tartozó önkormányzatok dolgozói, családanyái, háziasszonyai számára.

A „Legyünk tudatos élelmiszerfogyasztók – gondolatok az egészséges táplálkozásról" című interaktív előadás során szóba került az élelmiszerlánc szinte valamennyi szegmense, a kritikus pontok bemutatásával. A hallgatóság megismerhette az élelmiszeripar alapanyagát előállító mezőgazdaság előtt álló nehézségeket és kihívásokat, az előállított élelmiszer útját, azok buktatóit, egészen a fogyasztók asztaláig. Az élelmiszerlánc-biztonsági szakemberek ismertették a különböző élelmiszerek vásárlása során követendő tanácsokat, és arra is felhívták a figyelmet, hogy a vendéglátás és közétkeztetés igénybevétele során mit érdemes a fogyasztónak szem előtt tartania. A résztvevők érdekes, új ismereteket szerezhettek a mai modern élelmiszerek szervezetünkre kifejtett biológiai hatásairól, a korszerű és egészséges táplálkozásról, annak lehetőségeiről, valamint a szervezetünk energiaigénye és a felvett energia egyensúlyban tartásának fontosságáról és arról, hogy mindezt hogyan tudjuk a tudatos táplálkozásunkkal elősegíteni.

Megyei híradó

Megyegyűlés – a rendőrség és a polgárőrség munkájáról tájékozódott a testület

Az önkormányzati hivatal előző évi tevékenysége mellett a rendőrség és a polgárőrség 2017-es évi munkájáról tájékozódott a megyei képviselő-testület az áprilisi megyegyűlésen.

A megyegyűlés napirendjei előtt Zalai Mihály megyei elnök gratulált a múlt vasárnapi választás kapcsán a Fidesz-KDNP négy országgyűlési képviselőjének, akik mandátumot szereztek, és köszönetet mondott mindazoknak a köztisztviselőknek, önkénteseknek, akik munkájukkal biztosították a választások törvényes és szabályos lebonyolítását.

A közbiztonságról szóló beszámoló fontos napirend volt az áprilisi megyegyűlésen. Dr. Polyák Zsolt megyei rendőrfőkapitány elmondta: az elkészült anyag részletesen tartalmazza a rendőr-főkapitányság múlt évi tevékenységét. Ez alapján elmondható: a megye rendőreinek munkája a szakmai színvonalat tekintve kiegyensúlyozott tevékenységet mutatott, feszes szolgálatszervezéssel és az együttműködő partnerekkel - polgárőrökkel, közterület-felügyelőkkel, halőrökkel, vadőrökkel, önkormányzatokkal - közösen hatékonyan tudták ellátni feladataikat. Megfeleltek a felügyeleti szervek kívánalmainak, ugyanakkor minden esetben szem előtt tartották a lakosság kéréseit. Néhány adat a beszámolóból: megyénkben 5650 bűncselekmény történt 2017-ben, 12,2%-kal kevesebb, mint előző évben. A felderítettségi mutató 70,4%-os, ami 10,7%-kal haladja meg az országos átlagot. 15,2 %-kal csökkent a lopások, 28,3%-kal a lakásbetörések száma. Megyénk bűnügyi fertőzöttség alapján az országos rangsorban a kedvező, 18. helyen áll. A képviselők elégedettek voltak a rendőrség munkájával, köszönetet mondtak a testület valamennyi dolgozójának azért az erőfeszítésért, amit értünk, Békés megyei lakosokért tesznek. Zalai Mihály elnök elmondta: a beszámolóban lévő adatok meggyőzőek, és lassan a bűnelkövetők is rájönnek, hogy megyénkben nem érdemes bűnözni, ugyanis a felderítettség sok esetben 100%-os, de minden esetben javuló tendenciát mutat. A gazdaság fejlesztésében is fontos, hogy a közbiztonság megfelelő legyen, hiszen a befektetők szívesebben telepítik vállalkozásaikat olyan helyre, ahol a bűnözés alacsony, a biztonság magas.

A Békés Megyei Polgárőrök Szövetségének tájékoztatójával folytatódott a megyegyűlés. A képviselők kiemelték: fontos a polgárőrök munkája, a rendőrökkel közösen hatékony tevékenységet hajtanak végre. Köszönetet mondtak a félmillió óra önkéntes szolgálatért és azért az erőfeszítésért, amit a lakosság érdekében végeznek. Gyarmati Sándor elnök hozzátette: a polgárőrök és a rendőrök között az együttműködés szilárd, a közös munka ebben az évben is folytatódik.

2014 óta a megyei önkormányzati hivatal munkája jelentősen megnövekedett, ami elsősorban a területfejlesztési tevékenység ellátásához kapcsolódik. A Terület- és Településfejlesztési

Operatív Program keretében megyénkben – az eddigi döntések alapján - közel 400 pályázatnak és majdnem 50 milliárd forintnak köszönhetően szinte valamennyi településen épületek újulnak meg, utak épülnek, ipari parkok jönnek létre. Zalai Mihály elnök elmondta: a munka megnövekedése miatt a hivatal állománya is megnőtt, jelenleg 40 kolléga végzi el a napi feladatokat, melyek között több olyan is van, ami önként vállalt, de fontos tevékenység.

A megyegyűlés bejelentésekkel zárult, melyekből kiderült, hogy a következő munkaprogram szerinti ülés júniusban lesz.

Sztahovics Zsuzsa

MEGHÍVÓ

Az első világháború emlékei Gyomán és Endrődön című kiállítás megnyitója
2018. május 17. 17. óra
Helyszín: Szent Antal Népház kiállító terme

Az első világháború hatása és a hősökre való emlékezés formái
című konferencia

Helyszín: Szent Antal Népház konferencia terme
Időpont: 2018. május 18. 10 óra

Konferencia elnöke:
Dr. Forisek Péter dékányhelyettes, Debreceni Egyetem

Előadások:
- Dr. Bartha Elek rektorhelyettes, Debreceni Egyetem: A nagy háború hatása a vidéki kultúrára
- Dr. Kónya Péter rektor, egyetemi tanár, Eperjesi Egyetem: Az orosz betörés 1914-15-ben és következményei
- Dr. Botos Máté egyetemi docens, Pázmány Péter Katolikus Egyetem: Kinek a hőse? Emlékezet és politika Közép-Európában
- Dr. Dénes Zoltán egyetemi docens, Debreceni Egyetem: Szakrális és profán események a fronton
- Dr. Bereczki Ibolya főigazgató helyettes, Szabadtéri Néprajzi Múzeum, Szentendre: Ferenc tüzér naplója
- Fancsalszki Noémi néprajzkutató, Szabadtéri Néprajzi Múzeum, Szentendre: A hátország ínségételei a nagy háború idején
- Nagy László igazgató, Vésztő-Mágor Történelmi Emlékhely Múzeum: Az első világháború emlékei a Sárréten
- Dr. Szonda István etnográfus, Endrődi Tájház, Gyomaendrőd: Harctéri művészet. Egy művészkedő parasztfiú az első világháborúban
- Kovács László Erik etnográfus, Debreceni Egyetem: Papp Zsigmond naplója
- Kmellár Viktória néprajz szakos hallgató, Debreceni Egyetem: Papp Zsigmond fronton készült alkotásai
- Dr. Mód László adjunktus, Szegedi Egyetem: Emlékművek, emlékezet a Dél-Alföldön

Katolikus oldal

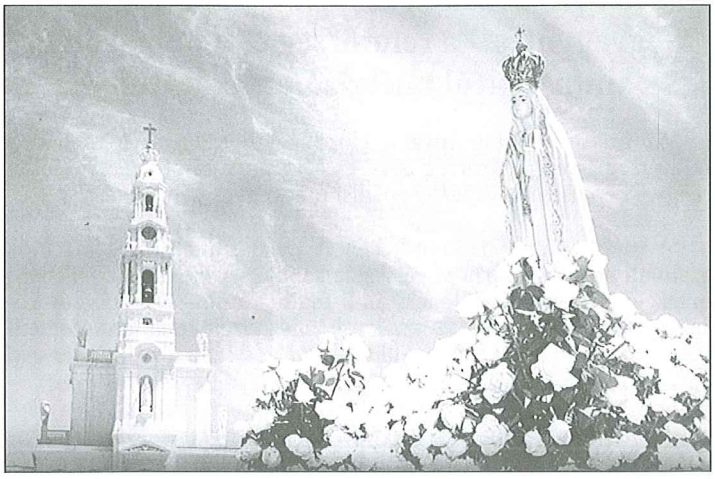

Kovács Zoltán mariológus: Újkori Mária-jelenések, szerepük és elbírálásuk az Egyházban

Az alábbiakban Kovács Zoltán mariológus előadását adjuk közre, mely a fatimai jelenések 100. évfordulóján a csallóközi bacsfa-szentantali kegyhelyen 2017. november 17-én tartott konferencián hangzott el, az esemény védnöke Hal'ko József, a Pozsonyi Főegyházmegye segédpüspöke volt.

„Az égen nagy jel tűnt fel: egy Asszony, öltözete a Nap, lába alatt a Hold, fején tizenkét csillagból álló korona" (Jel 12,1) – olvassuk a Jelenések könyvében. A jelenések nem hitünktől idegen jelenségek, mint láthatjuk, szentírási megalapozásuk is van!

A jelenések jelenségtanáról dióhéjban

Természetfölötti jelenségekről van szó, melyek során a természetes keretek között érzékszervekkel nem tapasztalható személyek vagy transzcendentális tartalmak egyesek számára a testi valóságban érzékelhető természetes jelenségek értelmezése szerint, természetes úton meg nem magyarázható módon válnak érzékelhetővé. Beszélhetünk isteni, Mária-, illetve angyali jelenésekről, és szentek jelenéséről is tudunk (sőt még a gonosz és világa is olykor megjelenhet, mint kép, melyet a kegyelem az üzenet átadásához felhasznál). A jelenés többféle érzékelési formát is érinthet: látás, hallás, belső hallás (allocutio), szaglás, lebegés, bilokáció, dicsfény ragyogása, álomkép stb. A jelenések üzenet értékűek. A karizmákhoz hasonlóan olyan kegyelmi ajándékok lehetnek, melyek az azokat fogadó egyéneken túl az egész Egyház javát is szolgálhatják.

Kinyilatkoztatás és magánkinyilatkoz-tatások

Krisztus, Isten megtestesült Igéje maga a kinyilatkoztatás csúcsa. Őbenne Isten mindent elmondott számunkra. A kinyilatkozatást a Szentírás és a Szenthagyomány hordozza, új kinyilatkoztatást már nem kell várnunk.

A Katolikus Egyház Katekizmusának 67. pontját idézve: „A századok folyamán történtek ún. magánkinyilatkoztatások, melyek közül néhányat az egyházi tekintély elismert, de ezek nem tartoznak a hitletéteményhez. Nem arra szolgálnak ugyanis, hogy Krisztus végleges kinyilatkoztatását »kiegészítsék« vagy »tökéletesítsék«, hanem azt kell elősegíteniük, hogy az adott korban tökéletesebben lehessen abból élni. Az egyházi tanítóhivatal irányítása alatt a hívők hitérzéke különbséget tud tenni és meg tudja állapítani, mi az, ami egy ilyen kinyilatkoztatásban Krisztusnak vagy az ő szentjeinek igaz fölszólítása az Egyház felé."

Néhány újkori Mária-jelenés

Mariológusok között elterjedt mondás: „ha nyugodt éjszakákat akarsz, soha ne foglalkozz jelenésekkel". Igen kényes terület, mely nagy körültekintést, biztos teológiai tudást és szilárd hitet igényel, s persze nem utolsósorban a Szűzanya józan, gyermeki szeretetét.

Szólhatnánk Labouré Szent Katalinról és a csodáséremről, Lourdes-ról, La Salette-ről, Siracusáról, kiemelkedő aktualitása miatt Fatimáról, melyről az előző előadás szólt. Most csak néhány szóval, konkrétan egy „nyitott kérdést", Međugorjét emelném ki, mindenekelőtt nyomatékosan hangsúlyozva, hogy mindenféle „saját megoldási javaslat" nélkül!

Néhány szó Međugorjéről

„Vizsgáljatok felül mindent, a jót tartsátok meg" – tanítja Szent Pál apostol. 1981-től hat gyermeknek jelenik meg a „Gospa" („Miasszonyunk") ezen a nagyon szegény, egyszerű, sokféle vallású és nemzetiségű emberek lakta, akkor jugoszláv vidéken. A Jugoszláv Püspöki Konferencia 1991-ben az ún. Zara-i Nyilatkozatban igazából várakozó álláspontra helyezkedett, kimondva, hogy a helyzet addigi értékelése szerint e jelenségekre a non constat de supernaturalitate megállapítás vonatkozik, vagyis az, hogy nem állapítható meg azok természetfölötti mivolta.

A zarándoklatok folytatódtak a délszláv háború idején is – a Kraljica Mira (Béke Királynője) „megmutatta erejét": Međugorje sértetlen maradt.

A međugorjei jelenségek vizsgálata jelenleg a Hittani Kongregáció hatáskörébe tartozik. A jelenések hitelességéről hivatalos nyilatkozatot mástól várni nem szabad. Ferenc pápa Henryk Hoser érsek személyében az idei év februárjában küldöttet nevezett ki, akinek feladata Međugorjét illetően nem a Szentszék hatáskörébe tartozó teológiai vizsgálat végzése, hanem a helyzet lelkipásztori felmérése és értékelése. Jóllehet a hívek és istenkereső emberek figyelme eredendően az ismert jelenségek miatt terelődik immár 36 esztendeje a kis boszniai településre és környezetére, a hely „beimádkozott" mivoltából, a kegyelem és az imádságos légkör tapasztalható erejéből, a szentségekhez járulások, megtérések és személyes életrendezések magas számából kiindulva még nem feltétlenül kell maguknak a jelenéseknek és a hozzájuk kapcsolódó üzeneteknek hiteles mivoltára következtetni. Ennek megítélésével meg kell várni a Hittani Kongregáció döntését.

Amennyiben – Međugorje esetében – az Egyház ítélete a rendkívüli jelenségekre vonatkozóan a jövőben nem volna pozitív, a helyhez kötődő imádságos atmoszféra, mint jelentős „lelki tőke" ez esetben sem elhanyagolandó: az igehirdetésnek, a kate-

kézisnek, a szentségkiszolgáltatásoknak és egyéb liturgikus és pasztorális tevékenységeknek akkor sem kellene feltétlenül vége szakadnia, hanem mindenben a Katolikus Egyház tanításának és hivatalos kultuszának irányelveihez igazítva virágozhatna még tovább a helyes Mária-tisztelet, és általa a lelkek üdvösségének munkálása.

A jelenések és üzenetek szerepe és elbírálása

A jelenések, természetfeletti üzenetek megítélésekor a következőket kell figyelembe venni:

– Elégséges információ áll-e rendelkezésünkre a jelenés vagy üzenetek megítéléséhez?

– Milyen formában kapott az illető üzenetet (látomás, belső hallás, hanghatás, álom stb.)?

– Milyen emberi tulajdonságokkal (fizikai állapot, pszichikai egészség, képzettség) rendelkeznek az érintettek? Valós, objektív érzékelésről van-e szó (pl. a kegyelem mint érzékelhető, létező valóság hatására rajzolódik ki a látnok pszichéjében a kép vagy érzékeli a természetfeletti üzenetet) vagy csupán szubjektív érzékelésről (pl. pszichikai diszfunkció következtében hallucinál, tehát nincs mit érzékelnie, mégis „érzékel valamit", ami valójában nincs)?

– Milyen lelki-erkölcsi háttérrel (hit, lelkiélet, erkölcsi meggyőződés) rendelkeznek (milyen az istenkapcsolatuk, imádságos vagy kegyelmi légkörben kaptak-e az üzenetet vagy lehetett részük jelenésben)?

– Milyen történelmi-társadalmi kontextusban élnek (pl. a gonosz jelent már meg látnoknak valamelyik konkrét diktátor képében)?

– Milyen az üzenetek hithűsége? Nem áll-e ellentétben az Egyház hitletéteményével és erkölcsi tanításával?

– A jelenés mondanivalója vagy az üzenetek tartalma nem kívánja-e felülírni a kinyilatkozatás tartalmát, nem konkurál-e vele?

– Az üzenetek tartalma vagy a jelenésben megjelenő (többnyire antropomorf) figurák „kiegyensúlyozottak-e", beleillenek-e a keresztény szimbolikába, nem mondanak-e ellent az Egyház tanításának?

– Segítséget nyújt-e a jelenség a kinyilatkoztatás megértéséhez és a keresztény küldetés megvalósításához, vagy csupán megrettent, nem üdvösségre vezető, meddő félelmet kelt?

– Az üdvösséget segíti-e az üzenet/jelenés, akár magán akár közösségi szinten, vagy azzal ellentétben áll, esetleg teljesen semleges-e ilyen szempontból?

– Egyházias-e az üzenet/jelenés fogadójának magatartása? Kész-e feltétlen engedelmességre egyházi elöljárói iránt, még ha azok az üzenet/jelenés iránt fenntartással is viseltetnek. A hitelesség egyik kritériuma, hogy a jelenésben részesült személy nem tartja magát az abban foglalt tartalom egyedüli, hiteles magyarázójának, melyet mindenáron érvényre kell juttatni és meg kell ismertetni mindenkivel, még az Egyház elöljáróinak megítélése ellenére is.

– Van-e a jelenés fogadójában kellő alázat ahhoz, hogy alávesse magát egyházi vizsgálatnak? Tud-e bizonyos részeket diszkrécióval kezelni, kellően tartózkodó-e azok terjesztését illetően?

– Milyen lelki gyümölcsöket terem? Imádságra, az istenkapcsolat elmélyítésére ösztönöz-e a jelenség?

– Épül-e általa az Egyház, építi-e vagy inkább megbontja-e az egységet?

– Szenzációt, pillanatnyi tetszést kelt-e csupán (placita fidelium) vagy a Szentlélek által a megkeresztelt emberek lelkében élő hitérzéket (sensus fidelium) ragadja-e meg, növelve ezzel az egyén és/vagy a közösségek hitét?

– Üzenetek esetében a kulcsszavak, jelentősebb kifejezések megfelelnek-e a misztikus szóhasználat sajátosságainak?

– Járul-e esetlegesen a jelenés tartalmához vagy kulcsszereplőjéhez valamilyen önmeghatározás (pl. „Én vagyok a Szeplőtelen Fogantatás" a lourdes-i jelenésben)?

– Még ha a jelenés fogadójának személye révén az általa közölt leírásban szerepel is jó néhány személyes elem, ez nem kompromittálja-e a benne rejlő üzenet tartami magvának helyességét? (Bővebben lásd még a Hittani Kongregáció Eljárási normák a feltételezett jelenések és kinyilatkoztatások megítéléséhez című, 1978. február 25-i keltezésű dokumentumában található kritériumokat.)

„A hiteles jelenés nem áll ellentétben a hittel és az erkölccsel, ezért terjeszthető, kultusz rendelhető hozzá, és a jelenés oka a természetes emberi ész számára elégségesen belátható módon természetfelettinek nyilvánítható." (SCHEFFCZYK – ZIEGENAUS, Mária az üdvtörténetben 308.)

A végső ítéletkor meg kell állapítani, hogy az üzenet/jelenés constat de supernaturalitate (bizonyítható a tartalom természetfölötti jellege), non constat de supernaturalitate (nem bizonyítható a tartalom természetfölötti jellege), netán constat de non supernaturalitate (tartalmát illetően negatív ítélet)...

Konklúzió

A hiteles jelenések sohasem „öncélúak": nem elkápráztatni akarják azt, aki részesül belőlük, hanem mindig valamilyen hitre és/vagy erkölcsre vonatkozó tartalmat hordoznak. Hozzájuk kapcsolódhatnak olyan üzenetek, melyeket magánkinyilatkoztatásnak nevezünk.

A magánkinyilatkoztatások tartalmának elfogadása egyáltalán nem feltétele üdvösségünknek, csupán felnyithatják szemünket a kinyilatkoztatás egy-egy általunk elhanyagolt területére, Isten jelenlétére és szeretetére, vagy éppen a megtérés fontosságára. Nem írják fölül a kinyilatkoztatást és nem is adódnak hozzá, mert az Krisztusban teljes, hanem segíthetik annak befogadását, illetve a mai ember életkörülményei közt történő alkalmazását. Az Egyház által hitelesnek nyilvánított jelenések esetében sincs olyan kötelezettség, hogy azok tartalmát a katolikus hívőknek hinniük kellene. Magánkinyilatkoztatás soha nem válhat a hitletétemény részévé. A II. vatikáni zsinat megfogalmazása szerint a magánkinyilatkoztatás „nem Isten Igéje fölött áll, hanem azt szolgálja" (Dei Verbum, 10).

A Signum Magnum kezdetű apostoli buzdításban (1967. május 13.) is megtaláljuk Boldog VI. Pál pápa kedveltté vált kijelentését: „Mária korát éljük." A dokumentum rejtetten, de határozottan fatimai vonatkozású (kezdő szavai a Jel 12,1-ben található „nagy jelre" utalnak, melyet ma az Egyház leginkább Máriára vonatkoztat; dátuma: a fatimai Mária-jelenések 50. évfordulója; Fatimát is említi benne a pápa; buzdítás is található benne a rózsafüzérre, melyet különösen hasznos a békéért imádkozni; valamint benne található az „aetas Mariana": olyan korszakban élünk, melyben a Szűzanya felénk való gondoskodása különösen is megmutatkozik).

A Szűzanya valóban sokszor „jött apostolkodni" az elmúlt évtizedekben. Üzenetei egyöntetűen a megtérésre, engesztelésre, imára, böjtre, életünknek Isten Országa szellemében való rendezésére vonatkoznak. Mária jelenései, üzenetei is aláhúzzák: fontosak vagyunk számára. Szeplőtelen Szívének erejében nem új erőforrás keresendő, hanem a világot ténylegesen megváltó isteni szeretet egyik legszebb és leghatásosabb megnyilvánulása az emberiség irányában. XVI. Benedek pápa 2005 Nagyboldogasszony napi homíliájában mutatott rá: „A mennyben van egy Édesanyánk. A mennyországnak Szíve van".

Ennek a Szívnek ajánlani magunkat azt jelenti: biztos kezekbe akarjuk helyezni életünket, értékeinket, szeretteinket, a ránk bízottakat. Ne felejtsük el: ahogy kétezer éve a világmindenség kereszten haldokló Királya Jánost, vagyis szeretett tanítványát, Édesanyjának, Máriának gondjaira bízta, úgy bízta ezer évvel ezelőtt a mi haldokló királyunk, Szent István az ő szeretett népét, övéit – törvényes utód híján – ugyanarra az Édesanyára, Máriára, a mi Nagyasszonyunkra. Tegyük meg mi is jó szívvel, ha még nem tettük meg, ajánljuk fel plébániáinkat, közösségeinket az Ő Szeplőtelen Szívének!

A jelenések nem arra hivatottak, hogy szenzációt keltsenek, hanem némiképp „kitárni az eget", és erőt, vigaszt, útmutatást adni földi életünk útján. Égi Édesanyánk szeretettel kísér minket az Örök Haza felé vezető úton, miközben – örömeink és nehézségeink, sikereink és bukdácsolásaink közepette – „a biztos remény és vigasztalás jeleként ragyog Isten zarándoknépe számára" (LG 68).

Fotó: Szentantal.sk; Lamber Attila
Kovács Zoltán/Magyar Kurír

„Örök emlékezetül..."

Emlékező sorok a Gyomai Református Egyház újjáalakulásának 300. esztendejére III.

A jelenleg fennálló, immár lassan-lassan 206 esztendős külső-belsőképpen is gyönyörű templomunk építéséről szerencsére bőségesen találunk iratanyagot egyházunk levéltárában. Azonban a torony építéséről annyit tudunk, hogy 1791-ben rakták le az alapjait. A templomhajót pedig 1806-1807-ben kezdték meg felépíteni. A kezdeti munkálatokról, pl. a tekintélyes mennyiségű földmunkát igénylő alapásásról egy-egy árva sort nem találtunk. Az 1849. évi áprilisi tűzvészkor, amikor is a Helységháza (a mai tornacsarnok helyén volt) leégett, ott veszett az egyházi irattár időbeni eleje is. Csak találgathatjuk azt is, hogy az építkezés kezdetekor még álló elébbeni templom hol állhatott? Erről a megyei levéltárban találhatók kevéske adatok, pl. 1755-1760 között a vármegyei elöljáróság hosszas könyörgés után engedélyezte a gyomai reformátusoknak „régi, ócska imaházuk" portikussal való bővítését (főfalon kívüli előcsarnok). Aztán égetetlen s égetett téglából építhettek templomot 1775-80 között. Ennek kérelmezése is évekig eltartott, hiszen az osztrák bécsi udvari kancellária „magyar" hivatalához kellett a kérelmeket benyújtani. Ezidőtájt a református egyházkerületeknek külön „ágensük" volt (ügynök, aki bizony sok pénzbe került), aki a kancellária, s a kérelmezők között egyengette az utat, ami szintén pénzbe került. Ennek némi nyomát találtam a budapesti Ráday Egyháztörténeti Levéltárban. Sajnos a mellécsatolt tervvázlat, s templom pontos helyét mutató melléklet elkallódott, mert nem találtam.

1807 májusában a mai templommal ott tartottak, hogy az akkori gondnok számadása szerint 1807. május 13-án „... az Templom külső falát felrakván a Kőmiveseknek ebédet attam közrendelésből Summa 3 Frt. 58 krajczár". Ugyanezen esztendő május 27-én a régi „Templom tetejét el bontó Átsoknak 4 napra attam á.: 1 Frt. 45 Krcz. összvesenn: 29 Frt. 52 Krcz.-t." Hogy mi lett a mellette álló, fából ácsolt haranglábbal, arról nincs adat.

Az alábbiakban közreadjuk, s latin és német szavak magyarul írott alakjával, eredeti szövegben Fischer Ágoston kecskeméti építőmester, s a gyomai elöljáróság által kötött építési szerződést. Papp Zsigmond egyik jegyzete szerint ő úgy tudta, hogy egy „osztrák hadmérnök" tervezte templomunkat. Hosszas kutatás után Kecskeméten sem tudtam meg többet Fischer Ágostonról, csak annyit, hogy jóhírű, német anyanyelvű, a városban is több templomot, épületet tervező, létesítő „építőmester" volt. Talán ő lett volna „hadmérnök" is? Békés vármegyében is több templomot tervezett, épített, pl. Köröstarcsán, Füzesgyarmaton.

„Alább irt jelenlétekben adom tudtokra mindeneknek akiknek illik, hogy az Gyomai Reformata Ekklésiának Előljáróival, alkura léptem, s tökélletesen meg is alkudtam az mostan egészben építendő Templomnak, nem külömben az már ugan álló, de negyed fél öllel fellyebb épitendő Toronynak épitése eránt; e következendő pontok és feltételek alatt, ugymint;

1ször Az Templomnakkülső világa lészen 23 öl és 2 schuk, szélessége 11 öl, magossága: Hét azaz 7 Öl. ez szerént;

2szor Tartozom én oly betsülettel az tervrajzot és költségvetést az szerént mellyet az már nevezett Ekklésia Előljáróinak által is adtam, az egész munkát véghez vinni, hogy abba ha; szintén az legkisebb hiba, és fogyatkozás történne is azon esetre magamat kötelezem, az én vigyázatlanságom, vagy gondatlanságom miatt történhető kárnak egésszen való megforditására.

3szor Az már fellyebb nevezett munkához megkivántató minden névvel nevezendő eszközöket, vagy is szerszámokat, mellyek az költségvetésben ki vagynak téve, és ott egytől eggyig s pontról pontra ki nevezve, tartozom én mind meg szerezni, és az egész munka fogytáig vagy végezetéig tartani.

4szer Kötelezem magamat arra, hogy az általam el készült tervrajz szerént fogom az egész munkát elkésziteni, s kötelességre vinni, az abban irt vagy lefestett mindenféle illendőségeket, mellyek az épületnek diszére fognak szolgálni megtartván; mellyet hogyha nem cselekednék azon esetre mint egyességet által hágván az fenn tisztelt Ekklésiának méltó követelése lészen.

5ször Mind Kőmives, mind az Asztalos (:kivévén a padokat és a szószéket:) mind az üveges, mind végezetre a lakatos munkákat, mellyek tsak meg fognak kivántatni az már sokszor emlitett tervrajzban kitett mód szerént, hogy kötelezem el készittetni s ez szerént;

6szor Mind az ezen közelebb irt 5ik pontban megnevezett munkákat mind pedig az kőmivesi munkát, az már fellyebb nevezett módok szerént, s feltételek alatt az már sokszor emlitett tervrajz szerént tartozván elkésziteni, tartoznak énnékem a Tisztelt Ekklésia Elöljárói kész pénzben tizenháromezerkétszáznegyven, azaz 13. 240 Forintot 57 Krajczárt lefizetni, s ezen kívül az munkának kezdetétől fogva számlálván, végezetéig minden esztendőre 5 azaz Öt Köböl buzát adni. Végezetre:

7szer Kötelezem magamat arra is, hogy az mostan álló Templomnak falaiban s fundamentomában valamennyi megégetett Téglák Találtatnak azt mind egygyig ki szedetvén az újonnan épitendő Templomnak falaiban rakatom; Melly egyességnek nagyobb bizonyságára ki adtam ezen Contractuális levelemet.

Gyomán 1. Május. 1805.

Augustin Fischer
Maurer Meister"

Közreadja: Cs. Szabó István

KÖNNYEK HELYETT... TARTS VELÜNK GYOMAENDRŐDÖN

Verőfényes időben, ősfák árnyékában a templom és a Békés Megyei Járási Hivatal között megtartott szájüregi- és bőrrák szűréseken, valamint az Alexander-technika módszerével végzett stressz- és testtartási-analízisen 83 fő vett részt, összesen 249 vizsgálatot végeztek el a szakemberek 12.00-18.00 óráig. Délben elsők között léptek a szűrőkamionba a város elöljáróságai, ezzel is jópéldát mutatva az egészségmegőrzés, valamint a szűréseken való részvétel fontosságára.

A rák ellen, az emberért, a holnapért! Társadalmi Alapítvány szervezésében az idei negyedik rákellenes szűrő- és életmódtanácsadó nap Dr. Pacsika György Békés megyei Járási hivatalvezető, Lehóczkiné Tímár Irén egészségügyért felelős alpolgármester védnökségével, kabinetje és a Gyomaendrődi Egészségügyi Szolgálat munkatársai, valamint a Templarius Alapítvány képviseletében Ungvölgyi János elnök együttműködésével, a szűréseket végző szakorvos Dr. Halmai Zoltán és Bátori Zsuzsanna Alexander-technika tanár közreműködésével valósult meg sikeresen. A szűréseken felül Életigenlők magazint, Béres Cseppet és reformétel-kóstolót ajándékoztunk a résztvevőknek.

A tavalyi kedvező fogadtatás után, a szűrőkamionos rendezvényt Gyomaendrődön második alkalommal szerveztük meg. Most is jó volt a fogadtatás, jó volt a hangulat. A szűréseken résztvevő korosztály 30–75 év közötti volt, vegyesen nők-férfiak, két gyermeket is elhoztak szülei konkrét problémával. Volt egy „ún időben észrevett" szájüregi kiszűrés, és 10%-ban vett észre a szakorvos rákmegelőző állapotban bőrelváltozásokat. Itt is megtette hatását a szűrőnap, aminek az a lényege, hogy tanácsot kapjanak az emberek az önvizsgálat módozatairól, valamint időben észrevételre kerüljön daganatra utaló elváltozás. A rák ellen, az emberért, a holnapért! Társadalmi Alapítvány 33 éve azt hirdeti: „a rák megelőzhető, a betegségből meg lehet gyógyulni!" Ennek az egészségtudatos életmód, az önvizsgálat és a szűréseken való részvétel az alapfeltétele.

A Főzz velünk, reformul! egészséges ételek kóstolója nagy siker volt most is. Jenei Tamás séf sok hasznos tanáccsal látta el a szűrések után megkönnyebbülten falatozókat. A reform-menüsoron előételként zelleres-almasalátát, főételként zöldborsó-kaccsal gazdagon tálalt zöldfűszeres bulgurt, desszertként friss eperrel, habkönnyű bazsalikomos túrókrémet kóstolhattak meg a látoga-

Hírek a Rózsahegyi Iskolából

Ki mit tud? - 2018

Április 18-án az alsó tagozatosok, 19-én a felső tagozatosok mutatták be műsoraikat a hagyományos tavaszi Ki mit tud? rendezvényen. Ebben a tanévben elsősorban zenés, táncos kategóriában remekeltek a tanulók, de láthattunk jeleneteket, hangszeres előadókat is! Mindkét délutánt nagy érdeklődéssel kísérte az iskola közössége. Jól szórakozott a közönség.

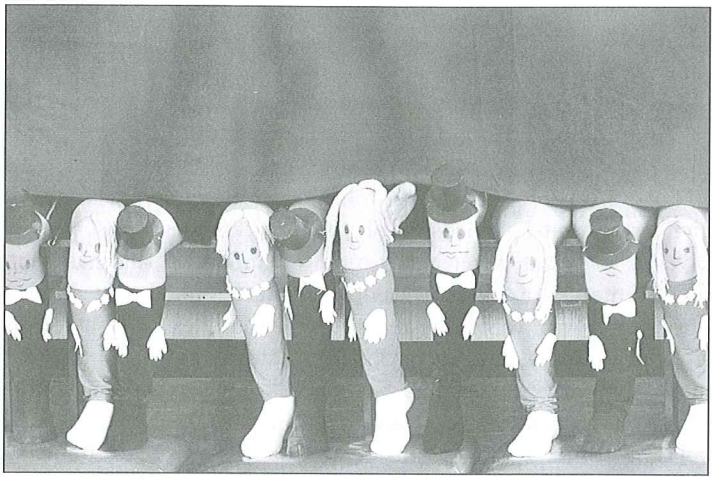

Áprilisi sportsikerek

A jó idő beköszöntével megrendezésre került a mezei futóverseny megyei döntője Orosházán. Iskolánkat 37 diák képviselte. Legjobb egyéni versenyzőnk Karsai Gábor 8. b osztályos tanuló volt. Gabi egyéniben harmadik lett, ezzel kijutott az országos döntőre, ahol a 20. helyezést szerezte meg. Kiemelkedő egyéni eredményt ért még el a tizedik helyet megszerző Nagy Dominik 6. a, a 13. helyen beérő Nagy Ágoston 5. a és a 18. helyezett Kis Eleonóra 7. b. Csapatban a harmadik és negyedik korcsoportos fiú csapatunk egyaránt hetedik lett.

Április 11-én került megrendezésre a II-III. korcsoportos labdarúgás megyei elődöntője Szarvason. A II. korcsoportos csapatunk 3. helyen, a III. korcsoport 5. helyen végzett.

Elektronikai hulladékgyűjtés

A Kistérségi Óvoda elektronikai hulladékgyűjtést szervezett, melyen iskolánkból több osztály is részt vett. Március 24-én volt az eredményhirdetés, melyre két osztályunk kapott meghívást. Az alsósok közül a 3.b osztály az első, a felsőből az 5.a osztály a második helyezést érte el. A verseny szervezői színvonalas műsorral fogadták a gyerekeket, ahol fellépett az Alma együttes, és mindenki kipróbálhatta az ÖKO-labirintust is. Köszönjük a családok és a segítők támogatását, valamint a rendezvény szervezését az óvodának.

Iskolai versmondó verseny

A hagyományoknak megfelelően március 26-27-én ismét megrendeztük az iskolai versmondó versenyt, melyen 44 alsós és 29 felsős diák szerepelt. A legügyesebbek továbbjutottak a költészet napi városi megmérettetésre, ahol további szép eredményeket értek el. Részletesen a könyvtár honlapján: hgyvk.hu.

További információk, fotók elérhetők az iskola honlapján: www.rozsahegyiiskola.hu

tók. A fenséges ízeken túl a recepteket mindenki elvitte magával.

A testtartás analízist is örömmel fogadták. A résztvevő 70-75 fő mindegyikét érdekelte a testtartásukkal kapcsolatos szakvélemény, a kapott tanácsokat megszívlelve vállalták, hogy változtatnak az eddigi megszokásukon. Mivel korábban senkinek nem voltak testhasználattal kapcsolatban semmilyen információi (hogyan lenne jó helyesen ülni, járni, hajolni, emelni…), már egy változtatás is életminőségi javulást jelentett számukra.

Minden résztvevő kapott személyre szóló segítséget akár konkrét kérdést tett fel, akár csak kíváncsi volt a szakember véleményére. Valamennyien elégedetten távoztak, tudással gyarapodva. Senki nem hallott még arról, hogy milyen fontos helyesen a talpunkon állni három ponton alátámasztva. Ez nem a résztvevők hibája! Sajnos nem tanítják – az Alexander-technikán kívül – hogy tudatos testhasználattal megelőzhetőek a csípő, váll, gerinc fájdalmak, és bizonyos mértékig, alternatív kezelési módként a stresszmentesített izomzat, a helyes testhasználat kihathat a daganatos betegségek rehabilitációjának eredményességére.

Még sok ilyen szép napot szeretnék megélni együtt a társadalmi célú küldetésben velünk tartó partnereinkkel, támogatóinkkal és az egészségtudatos hazai polgárokkal jövőre kicsit távolabbra nézve – ha minden a járási hivatalvezető irodájában elhangzott tárgyalásaink szerint alakul – futással, kerékpározással egybekötve – Békéscsabán!

Vajda Márta

A Szent Gellért Katolikus Általános Iskola hírei

Általános iskola

A tavalyi tanévhez hasonlóan idén is zarándokútra indultunk 2018. ápr. 13-án, de most intézményünk dolgozói Egerbe utaztak, amelynek megvalósulása az EFOP-1.3.7-17 A társadalmi kohézió erősítése az egyházak és civil szervezetek közösségfejlesztő tevékenységének bővítésével c. pályázat keretében történt. Utunk első állomásaként megtekintettük az Érseki Palota kiállítását, majd egy ebédet követően rövid városnézésre is sort keríthettek a résztvevők. A nap második felében a Bazilika látogatásán túl lehetőségünk nyílt a székesegyház orgonajátékában is gyönyörködni. Ezt követően az idegenvezetők még a Minorita templom történetével is megismertettek bennünket. Az időjárás kedvezett utunknak, a programok tartalmasak és érdekesek voltak számunkra, így mindenki lelkiekben feltöltődve érkezett haza az esti órákban.

Iskolakóstolgató

Április 6-ra iskolakóstolgatóra hívtuk a nagycsoportos óvodásokat és szüleiket, akik szép számmal el is jöttek hozzánk.

Először Kondorné Timár Erzsébet tanárnő vezetésével a Szerep-Elek társulat előadta az Egerek gyűlése című vidám darabot, ami feloldotta kis vendégeink megilletődött hangulatát. Ezek után a szülőknek tájékoztatót tartottak intézményünk vezetői, ahol bemutatták iskolánkat és a jövő évi elsősök osztályfőnökét, Szabóné Vaszkó Éva tanító nénit, valamint válaszoltak a felmerülő kérdésekre. Közben a kicsiknek játékos ügyességi foglalkozást tartottunk a tornateremben, majd miután jólesően elfáradtak, egy kis enni- és innivalóval kínáltuk meg őket.

Az iskolától remélhetőleg szép emlékekkel és egy saját fotójukkal ellátott emléklappal búcsúztak a gyerekek, akiket szeptemberben visszavárunk.

Lelki nap

Március 28-án lelki nap volt általános iskolánkban. A reggelt közös imával kezdtük. Ezután megnéztük Az irgalmas szamaritánus és a cipő filmeket, majd a látottakról beszélgettünk.

Ezután a szent gyónás és az istentisztelet következett, majd a korábban látott filmekhez kapcsolódóan oldottunk meg feladatokat és kézműves foglalkozáson vettünk részt. A nap zárásaként egy újabb filmet, Az igazi csodát is megnéztük.

A Szent Gellért Katolikus Általános Iskola hírei

Gimnáziumi egység

Húsvét idején

Hagyományainkhoz híven a tavaszi szünet kezdete előtti tanítási napon tartottuk a Lelki napot gimnáziumunkban. A programok az EFOP-1.3.7-17 A társadalmi kohézió erősítése az egyházak és civil szervezetek közösségfejlesztő tevékenységének bővítésével c. pályázat keretében valósultak meg. A 11-12. évfolyamos diákok a református egyház gyülekezeti termében a Tűzálló című filmet tekintették meg. Majd visszatérve a gimnázium épületébe a meghívott vendégekkel beszélgettek a film mondanivalójáról az előzetesen kapott szempontok alapján. A 9-10. évfolyamos tanulók három témában hallgattak előadásokat: dr. Szonda István: Szent Antal kultusz városunkban; Vatai Gyula egykori börtönparancsnok: „Őrizője vagyok-e az én testvéremnek?"; Végh Ferenc református lelkész: „A legnagyobb ajándék, hogy lehet az enyém?"

A lelki nap végeztével jó néhányan (diákok, tanárok, családtagok, ismerősök) buszra szálltunk, és elindultunk Fertődre, idei bécsi kirándulásunk első állomására. A hosszú út után jól esett az esti séta és szép látványt nyújtott a csodásan kivilágított Esterházy-kastély. Másnap reggel indultunk tovább Ausztriába. Először a Schönbrunni kastély mintegy 25 termét és hatalmas kertjét barangoltuk be, majd a kastély előtti húsvéti vásár szebbnél-szebb kézműves portékáit nézegettük és a helyi finomságokat kóstoltuk meg. Később együtt sétáltunk Bécs belvárosában a híres Kärntnerstrasse-n, majd a Grabenen, megcsodáltuk a látnivalókat, többek közt a Stephansdom épületét, az egykori császári palota épületegyüttesét, Goethe és Mozart szobrát, valamint a híres bécsi operaházat. Délután Kittsee felé vettük az irányt, és meglátogattuk a Hauswirth csokigyárat, ahol nagyon kedves fogadtatás és rengeteg finomság várt minket. Egy rövid, filmvetítéssel kiegészített gyárlátogatás után kóstolhattunk és vásárolhattunk a gyár termékeiből. A két napos bécsi kirándulásról csütörtök este értünk haza, sok-sok élménnyel és csokoládéval gazdagodva.

Versenyeredményeink

Az idei évben a Zrínyi Ilona Matematikaversenyen ismét részt vettek diákjaink, a gimnáziumból Paróczai Gergő 11/A osztályos tanuló érte el a legjobb eredményt, megyei 10. helyezett lett, tanára Bela Tibor.

A városi „Gyomaendrődi Vízi Világ" TOP-os rajzpályázaton a középiskolások között iskolánk diákjai érdemelték ki az értékes ajándékokkal együtt járó dobogós helyezéseket. Kollár Molli első, Varsányi Dáriusz második és Ladányi Sára harmadik helyezést ért el. Mindhárman 10/A osztályos tanulók, tanáruk Kis-Turcsányi Andrea.

DÖK nap

Diákönkormányzatunk is lelkesen várta a tavaszt, hiszen a tanév legkedveltebb programjaira ekkor kerül sor, ezek közül kiemelt helyen szerepel a DÖK nap. Idén is játékos akadályversenyt terveztünk gimnáziumunk területén, a jól bevált feladatok mellé azonban újabbakat is kitaláltunk (lengőteke, darts, s(z)örp-pong"). Idén az időjárás is kedvezett nekünk, így hangulatos főzőversenyt szerveztünk az akadályversennyel párhuzamosan, s pedagógusokból álló szakértő zsűri döntötte el, melyik osztály főzte a legízletesebb paprikás krumplit. A zsűri munkáját segítette tavalyi diákönkormányzati vezetőnk, Nagy Sanyi is, a díjak átadásában pedig a már szintén „öregdiáknak" számító Deli Csenge működött közre. Ezen a napon került kihirdetésre a hulladékgyűjtés eredménye is, így az iskolavezetés jóvoltából finomabbnál finomabb tortákat fogyaszthattak el a győztesek.

Irodalmi oldal

Rovatvezető: Polányi Éva

„s biztat, hogy szép a harc, szép ez az emberi lét"

Nyolcvan éve született Szilágyi Domokos

(1938-1976)

Szerelmes vers a szabadsághoz

1.
(INVOKÁCIÓ)

Kedvesem
úgy kínlódom a szavakkal
úgy kínlódom hogy kimondjalak
kimondjalak hogy közelebb kerülj hozzám
mert nélküled vak vagyok és néma és süket
nélküled lélegzeni sem tudok
nélküled olyan az élet
mint a szerelem nélküli csók
annyira elképzelhetetlen
mint a mozgás nélküli anyag
kedvesem
segíts hogy kimondjalak

Kedvesem
úgy kínlódom a szavakkal
úgy kínlódom hogy kimondjalak
kimondjalak mert ezzel is közelebb kerülsz hozzám
hozzám láncolnak a szavak is
mert a te neved az értelem
általad ébred magára a tudatos anyag
általad ébred magára az Osztály
mert minden tettének célja s oka
te vagy
kedvesem
segíts hogy kimondjalak

2.

Kedvesem
én annyit kerestelek
annyit kerestelek
hogy már majdnem elfeledtem emberül élni
annyit kerestelek
hogy lelkemre bütykösödött a bánat
annyit kerestelek
hogy kezdtem elveszíteni a hitet önmagamban
lépteid nyomát
kutattam kiégett szemmel
borzongó fasorokban
felhők csücskében
künn a harctereken
és benn a gázkamrákban
a te neved véstem az akasztófák gerendáiba is
mert tudtam hogy újjászülsz
hogy megtalálsz
mert megtalállak

Kedvesem
annyit kerestelek
hogy már majdnem elfeledtem örülni
mint a mindig-éhes gyermek
annyit kerestelek
hogy megköszönjem neked
a legszebb legtisztább szerelmet

Ha nem vagy itt

Vagy a levegő, amelyet beszívok,
a táplálék, amelyet visz a vér,
a látásom vagy - tán meg is lepődném,
ha tenszemeddel rám tekintenél - ;
vagy észrevétlen, mint ahogy a kéz,
a szív, az agy, a gondolat, akármi,
életem része, melyet bármikor
keresetlen is meg tudok találni; -
a mint a bonyolult óramű, ha elvész
egy alkatrésze, s tiktakja kihagy,
olyan lennék nélküled, és csak akkor,
csak akkor tudnám igazán: ki vagy.

Tedd, hogy szeressem...

Tedd, hogy szeressem magamat,
tedd, hogy az agyam, hogy a testem
ne csupán percekig szeressen,
mint eddig - mert csak így lehet
Téged is, jaj, szeretnem, szívem,
ne szélsőségesen, de híven,
ne íly szeszélyesen, de hűn,
én csúnyácskám, én gyönyörűm,
én ósdi „keserédesem" ,
kencétlenül is ékesen,
hogy világ minden éke sem
ér föl vele. Tedd, hogy a tested,
gyönyörködvén, magad szeressed,
tedd értem, magadért te tedd
kibírhatóvá ezt az életet.

Szerelem

Megismertem a holnapot:
terád hasonlított,
terád, miránk -
lobogott
és nyugodt volt, mint a láng,
- s mint a mi éjszakánk,
amelyen megéreztük forró
és röpítő és egybeforró
embersorsunkat, a szerelmet,
- én azt, hogy hiába ölellek,
te azt, hogy hiába ölelsz,
ha nincsen más, csak ez a perc,
hogyha mögötte meg nem érzed
és meg nem érzem az egészet,
a szilárd anyagot,
ami vagy és ami vagyok,
és ami egy törvénybe fog
bolygókkal és liliomokkal,
tó méhében a teleholddal,
vérrel, háborúval, örömmel,
mindennel, ami volt az ember,
és ami most s amivé válik,
s amit születéstől halálig
sejt és tud és tesz,
mit hozzáad a léthez,
hogy életté váljék, hogy a rend
kormányozza a végtelent,
az értelem, amely szavak
nélkül is szól, és sejtet sejtre rak
agyunkban -
a holnapról akartam szólni,
a holnapról, mely már valódi,
mert fölismert s el nem téveszthető,
tiszta, elérhető,
mint a friss levegő -
igen, a holnapról akartam szólni,
s szóltam a szerelemről, szerelmünkről, hiszen
ő éreztette meg velem,
milyen lesz:
szívem szelídítette a boldogsághoz, rendhez -
- - - - - - - - - - - - - - - - - -
és akkor, amint ránk hajnalodott,
megpihent bennünk - új csókra gyűjtve erejét -
a csók.

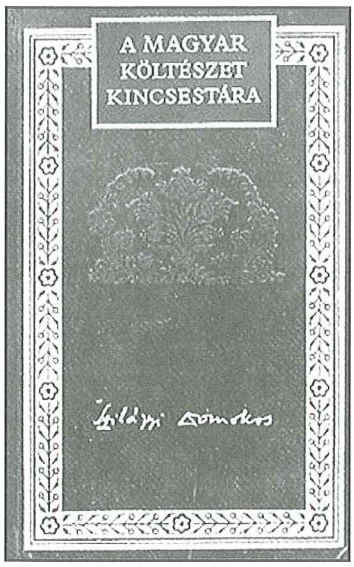

Egészségről-betegségről

Kömény (Carum carvi)

A Földközi-tenger vidékén és Délnyugat-Ázsiában honos, az egész világon elterjedt, szélsőséges körülményekhez alkalmazkodó, széles körben termesztett fűszernövény.

Jelentősebb mennyiségben tartalmaz A-, B-, C-, E-és K-vitaminokat és gazdag ásványi anyagokban: a kalcium, a magnézium, a foszfor, a kálium, a vas, a cink, a mangán és a szelén tartalma kiemelhető. Az illatanyagának 60%-át a karvon nevű vegyület adja, mely baktérium-és gombaölő tulajdonságú.

A köménymag fogyasztása kedvező rendszertelen emésztés, puffadás, hasmenés, hasi görcsök és hányinger esetén. Serkenti a gyomornedv-, az epeelválasztást és a hasnyálmirigy működését.

Anyagcsere-fokozó hatású, ezért fogyókúra esetén is előnyös a fogyasztása. A köménymag csökkenti a vér koleszterin-és triglicerid-szintjét és szabályozza a vércukor-szintet.

Vérszegénységben is kedvező alkalmazása vastartalma miatt. A köménymag vérkeringést, memóriát javító hatású és elősegíti a nyugodt alvást. Torokfájás, köhögés esetén is javasolt a kömény fogyasztása, baktériumellenes tulajdonsága miatt. Aktiválja a női hormonok képződését, így elégtelen hószámnál is kedvező lehet oldatának alkalmazása. A köménytea fogyasztása étkezés előtt javasolt.

A köménymagból készült olaj külsőleges használata javasolt reumás panaszok enyhítésére.

Gyomor-és bélgörcsöknél alkalmazási módozata: vegyünk 2 gramm köménymag-olajat, 20 gramm macskagyökér tinktúrát és 100 gramm vörösbort. Keverjük össze és evőkanalanként fogyasszuk.

Puffadás elleni recept: vegyünk 10 gramm köménymagot, 10 gramm kamillavirágot, 10 gramm borsmenta levelet és 10 gramm macskagyökeret. Forrázzunk le 150 gramm vízzel 1 evőkanálnyi keveréket és a szüredéket igyuk meg.

Szélhajtó, gyomorerősítő, gyomor-és bélgörcsoldó és elégtelen havi vérzésnél alkalmazott köménytea készítési javaslata:

Vegyünk 1 teáskanál kissé megzúzott köményt és öntsük le forró vízzel. Hagyjuk állni az oldatot 10-15 percig, szűrjük le és a szüredéket fogyasszuk.

Rozmaring (Rosmarinus officinalis)

A Földközi-tenger vidékén honos, örökzöld, évelő félcserje. A növény neve a latin rosmarinus szóból származik, melynek jelentése a „tenger harmata". Ősidők óta ismert gyógy-és fűszernövény. Rozmaringot használtak az Európa-szerte ismert Aqua Reginae Hungariae vagy a „Magyar Királyné Vize" készítéséhez, melyet hajhullás és köszvény kezelésére alkalmaztak.

A rozmaring étvágyjavító, puffadást csökkentő hatású, hasmenés és székrekedés esetén is kedvező alkalmazása. Baktérium ellenes, immunerősítő, gyulladáscsökkentő, fájdalomcsillapító, méregtelenítő-és antioxidáns tulajdonságú. Javítja a memóriát, az agy kognitív működését. A rozmaring tea fogyasztása rendszertelen menstruáció esetén is előnyös. A növény oldata, illóolaja idegnyugtató hatású.

A rozmaring tea készítése: 1 teáskanál rozmaring levelet 10 percig hagyjunk állni forró vízben, majd a szüredékből naponta 2-3 csészével fogyaszthatunk.

A tinktúrából naponta 5 ml-t fogyaszthatunk alacsony vérnyomás esetén.

A fürdő készítéséhez 50 gramm friss rozmaring levelet 1 evőkanál olivaolajjal elkeverünk, 1 liter vízben felforraljuk. 15 perc állás után fürdővizünkhöz öntjük a kapott oldatot.

A rozmaring illóolaj nem toxikus, kevésbé irritáló. A rozmaring belsőleges fogyasztása ellenjavallott terhesség, epilepszia, magas vérnyomás és 3 év alatti gyermekek esetén.

www.tmkronika.hu/hirek/mi-mindenre-jo-a-komenymag

www.egeszsegtukor.hu/gyogynoveny-lexikon/rozmaring.html

dr. Macsári Judit

HELYREIGAZÍTÁS

Áprilisi számunk 13. oldalán „Bíró-Balogh Tamás Radnóti-kötetei az OMart műhelyben" című cikkünkben a fényképész neve tévesen jelent meg. A közölt fotókat Oláh Tamás készítette.

ASZTAG

- szabadban tárolt, tartósan összerakott, cséplésre vagy nyomtatásra váró gabona (elsősorban búza) -

Életutam Tessedik útmutatásai alapján

275 éve született Tessedik Sámuel szarvasi lelkipásztor, aki 50 évig munkálkodott

Előzmények:

Kisgyermek koromban Gyomán /1930-36/ még nem is hallottam Tessedikről, már találkoztam az általa felfedezett, népiesen nevezett sárgaföldde, a szikesek javítására felhasznált meszes márgával. Az eredeti Köhler porta területe 1200 négyszögöl volt, melyből az öröklések után három telek lett. Apám idejében a szülőházam telekmérete 400 négyszögöl nagyságúra csökkent. A telek mély fekvésű volt, ezért vastagon fel lett töltve sárgaföldde. A szomszédos két telket nem töltötték fel, ezért ott csapadékos években víz borította a kerteket, míg nálunk a talajjavító anyagként alkalmazott márga befogadta a csapadékot. A kertként használt telekrészen nem károsodtak a növények.

A második tapasztalatszerzésem 1936-ban anyai nagyapám 10 kat. hold szántót javíttatott sárgaföldde a Hármas-Körös mellett fekvő területünkön, amit én is megszemlélhettem. A családon belül Gyomán beleszülettem a „Tessediki" talajjavításba, amely helyben 1944-45-ben a Póhalmi Gazdák Területén folytatódott.

További szakmai ismereteim:

1946-ban tanulmányaimat Szarvason a Tessedik Sámuel Mezőgazdasági Középiskolában folytattam és 1949-ben érettségiztem. Ez időszak alatt ismertem meg Tessedik teljes körű munkásságát, kiváló tanáraink elméleti és gyakorlati oktatásán keresztül. Vízrendezést, talajjavítást, öntözést, a takarmány-ipari növények termesztést, a vetőmag előállítást, az istállózott-legeltetéses állattartást, a zöldség- a gyümölcs- a szőlőtermesztést, a feldolgozást, továbbá az Alföld fásítás fontosságát és a település fejlesztést. A gyakorlati ismereteket tangazdaság, kertészet és kísérleti telep segítette. A középiskola elvégzése után olyan elméleti és gyakorlati tudással rendelkeztünk, hogy az elég volt a szakmai beosztások ellátására, továbbtanulásnál pedig az elsők közé kerülésre.

Munkásságom néhány kiemelkedő szakmai cselekedete:

A sok irányú szakmai tevékenységemet az adott beosztásaim helyszínén kívül igyekeztem Tessedik példája nyomán országosan oktatni, megvalósítani és külföldön is bemutatni.

A Keleti Öntöző Főcsatorna építése az 1950-es években Földes határában leállt, mivel a bakonszegi gazdák a nyomvonalába eső földjeiket nem voltak hajlandóak átadni. Az öntözés szakmai jelentőségével győztük meg őket, így sikerült az építést befejezni, a Főcsatornát a Kék-Kállóba bekötni és közelében egy jóléti víztározót létesíteni. Továbbá az 1960-as években javaslatomra Hajdúszoboszlón Főcsatorna partján gyümölcsöst telepíteni és üdülő övezetté kialakítani.

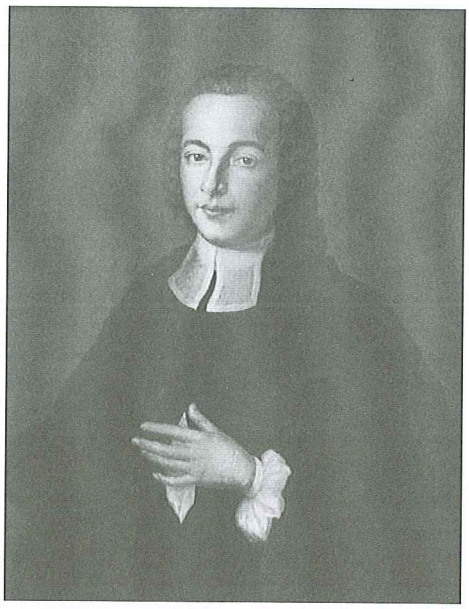

Az 1950-es években indult a homokterületeken az erdőtelepítési program. Debrecenben a Nagycserei Erdészet irányította a munkákat. A telepítés talajának előkészítéséhez a megye gépállomásain lévő 100 LE lánctalpas erőgépeket megszerveztem. A telepítés átterjedt a Nyírség homokos talajaira, ott nagyobbrészt akácot ültettek, a szélerózió megszüntetésére.

A talajjavítás vonatkozásában azzal felvértezve, hogy gyermekkoromban már megismertem és Szarvason a tangazdaságban kézi erővel mi is gyakoroltuk. A gépi szkréperes digózást Szarvason és Békésszentandráson a gazdáknál megtekinthettük. Bihar megyébe kerülve, ahol nem volt talajjavítás, kerestem a lehetőséget, hogyan lehetne ott beindítani. Füzesgyarmaton, Békés megyében, ahol már volt talajjavítás, annak eredményének és kivitelezés végzésének a megtekintésére bemutatóra került sor, amin a bihari szakemberek is részt vettek. Így indult be több bihari településen a meszes talajterítéssel (digózás) a talajjavítás, továbbá a Berettyó mentére a digóbányák kutatása, amit én végeztem.

Az üzemi komplex meliorációs fejlesztések előtt javaslatomra elkészültek a genetikus talajtérképek. Ezek alapján Hajdúszoboszlón – 1962-66 – üzemi belvízrendezés, talajjavítás és öntözés fejlesztés,

Hajdúszováton a Tisza II. program keretében – 1968-72 – komplex melioráció kivitelezése keretében öntöző modell gazdaság létesült, az én irányításom alatt.

A fejlesztésekhez képzett szakmunkásokra és szakemberekre volt szükség, ebben is aktívan közreműködtem, oktattam, oktattam és oktattam, ahogyan Tessediktől és tanáraimtól tanultam.

A jövőbeni tennivalóim közül a legfontosabb a légkör, az élővizeink és a termőföld védelme és az utóbbin egészséges élelmiszer előállítása, így a környezetvédelem és az ökológiai (bio) gazdálkodás

elkötelezettje vagyok. Tessediket többen az első biogazdának tartjuk, ezért helyes lenne, ha Szarvason a képzés a jelenlegi mellett az ökogazdálkodással bővülne és a beiskolázásra az illetékesek sokkal nagyobb gondot fordítanának.

Ajánlás

A rendszerváltás után kialakultak a magántulajdonban lévő gazdaságok. A meliorációs beruházások beindítására a belvízrendezésre, talajjavításra és öntözésre nagy szükség van a kedvezőtlen adottságú, továbbá minden területen. A mezőgazdasági művelésben lévő területek nagyarányú csökkenése miatt a fentiekre nagy szükség van.

Dr. Köhler Mihály
Tessedik Öreggazdász Egyesület
tiszteletbeli örökös elnöke
kutatómérnök, c. egyetemi docens

SPORT

Az alapszakasz véget ért, kezdődik a rájátszás

A megye II. osztályú labdarúgó-bajnokság Északi csoportjában az utolsó fordulóig kérdéses volt a felső- és az alsóházi rájátszás csapatainak kiléte. A csoportban magabiztosan vezető hármas mögött előbb öt, majd négy csapat küzdött azért, hogy a folytatásban a bajnoki címért csatázhasson, ne pedig a kiesés elkerüléséért. Végül a Gyomaendrőd és az egyaránt újonc Csabacsűd-Mezőberény tandem ért célba, a Sarkadkeresztúriak pedig kiszorultak a felsőházból.

A lejátszott mérkőzések eredményei:

2018. 03. 24. Gyomaendrődi FC – Sarkadi Kinizsi LE 2 : 1
G.: Gábor V., Kovács T.

Ismét egy hazai mérkőzés, amely idegenben került megrendezésre. A Gyomaendrődi FC Erzsébet ligeti sportpályája újra alkalmatlan volt a játékra, a mérkőzés Békéscsabán került lejátszásra. A tavaszi szezonra megerősödött Sarkad az első félidőben jól tartotta magát, a félidő közepén szerzett góllal még vezetett is. A második félidőben aztán a pályaválasztó Gyomaendrőd magasabb fokozatba kapcsolt, és az 57. és 75. percben szerzett gólokkal megfordította az eredményt. Az alapszakasz vége előtt értékes pontokat szerzett a „hazai" csapat.

2018. 03. 31. Békéscsabai MÁV SE - Gyomaendrődi FC 0 : 0
G.: ---

A 19. forduló elhalasztott mérkőzésén igen mély talajú pálya fogadta a csapatokat. A körülményekhez a hazaiak alkalmazkodtak jobban, magukhoz is ragadták a játék irányítását. A MÁV végig többet birtokolta a labdát, enyhe mezőnyfölényben játszott, de a botrányos helyzetkihasználásuknak köszönhetően nem tudták megnyerni a mérkőzést. A vendég Gyomaendrőd lelkesen harcolt, a futballra szinte alkalmatlan pályán kibirkózta a döntetlent, amely a csapat felsőházi tagságát jelentette a rájátszásban.

Új szakaszához érkezett a megye II. osztályú labdarúgó-bajnokság, amely sok újdonságot tartogathat. Az alapszakasz első hat helyezettje oda-visszavágós rendszerben csatázik a bajnoki címért, a mezőny második fele pedig a kieső pozíció elkerüléséért vív újabb 10 mérkőzést. A Gyomaendrődi FC csapata az Északi csoport felsőházi küzdelmeiben szerepel a továbbiakban, ugyanis az alapszakaszban az ötödik helyet szerezte meg.

2018. 04. 07. Gyomaendrődi FC – Békésszentandrási HMSE ELMARADT

A mérkőzés játékvezetője játékra alkalmatlannak minősítette az Erzsébet ligeti sportpálya játékterét, a mérkőzést elhalasztották egy későbbi időpontra.

A mérkőzés új időpontja: 2018. május 9. 18.00.

2018. 04. 14. Dobozi SE - Gyomaendrődi FC 1 : 0
G.: ---

Az alapszakasz győzteséhez látogatott a gyomaendrődi legénység. Ennek megfelelően kezdett a hazai csapat, mezőnyfölényt alakított ki, sorra vezette a támadásait, amelyből egyet a félidő közepén gólra is váltott. A második félidőre leült a mérkőzés a Doboz nem tudta megismételni első félidei jó játékát, de sajnos a vendégek sem tudtak eredményesek lenni. A hazaiaknak elég volt egy félidőnyi jó játék pozíciójuk megtartásához, míg a vendégek küzdöttek, de ez sajnos nem párosult igazán eredménnyel.

Fülöp Zoltán

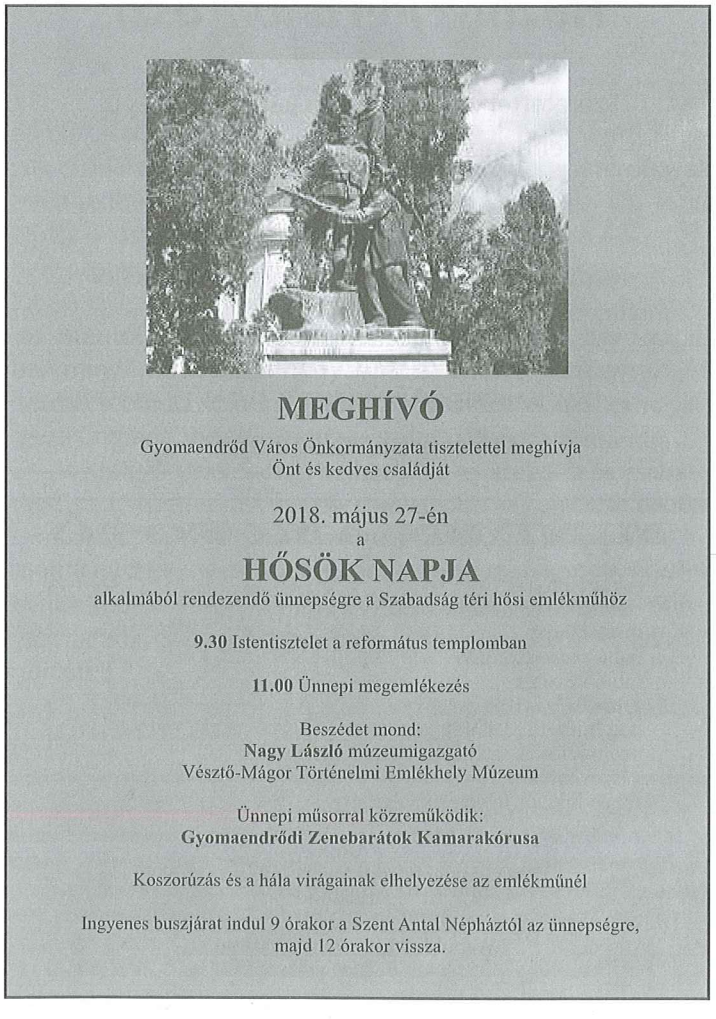

Ízes Ízek

Május

Zöldborsó köret

A megpucolt zöldborsót margarinon megfuttatjuk, szórunk rá petrezselyem zöldet, pici sót, kevés cukrot és saját levében megpároljuk. Rántott sajthoz, rántott húshoz zöld köretként adjuk.

Seidl Ambrus

FENYŐ FŰRÉSZÁRU

deszkák, OSB lapok, lécek, kerítéslécek, pallók, szegőlécek, gerendák, lambéria

TŰZIFA
bükk, tölgy, akác, akácfaoszlop

KAPUFA BT. Gyomaendrőd, II. ker. 467.
06/70 513-95-14
A kondorosi úton, a vásártér után

METAL STOP KERÉKPÁRÜZLET ÉS ÉPÜLETGÉPÉSZET
Kerékpár forgalmazó márkabolt és szervíz

- Tornádó elektromos kerékpárok,
- gázkészülékek, kazánok, radiátorok,
- csövek, szerelvények.
- hűtőszekrények, fagyasztóládák, mosógépek,
- Led TV-k, porszívók
- háztartási kisgépek, szórakoztató elektronika,
- szegek, csavarok, zárak, lakatok,
- fürdőkádak, mosdók, csaptelepek, mosogatók
- **ZÁRTSZELVÉNYEK, TÉRHÁLÓK, ESŐCSATORNÁK és FÜSTCSÜVEK kedvező áron!**
- **kerékpárok JAVÍTÁSA - SZERELÉSE!**

GYOMAENDRŐD, Bajcsy-Zsilinszky u. 44. Tel.: (66) 386-909
Hitellehetőség! Minden kerékpárhoz értékes ajándékot adunk!

Házhoz jön a fodrász!

Szeretettel várom minden kedves régi és új vendégemet teljes körű női-, férfi és gyermek-fodrászatomban.

Igény szerint házhoz is megyek! Hétvégeken is!

Látkóczkiné Erdős Magdolna
GYOMAENDRŐD, SZENT ISTVÁN. U. 61.
Telefon: 06/70/312-5037

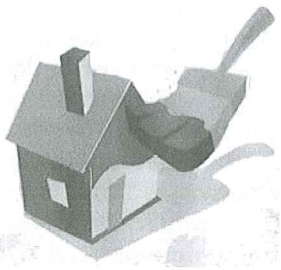

Minden felületen otthon vagyunk!

Vállaljuk lakásának teljes körű felújítását, elképzelései szerint!

Munkáink garanciálisak, kivitelezésének a legfőbb szempontja a lehető legjobb minőség elérése a legmegfizethetőbb áron!

A felmérésünk, ami az írásos árajánlatot is tartalmazza, teljesen ingyenes.

PROFILJAINK:

- festés, mázolás, tapétázás
- homlokzatszigetelés, hőszigetelő rendszerek
- gipszkarton falak, álmennyezetek, előtétfalak, boltívek
- rejtett világítások, gipszkarton díszítések, dobozolások
- laminált parketta lerakása, parkettacsiszolás
- fürdők, konyhák burkolása, kőműves munkák
- tetőterek beépítése, szigetelése
- nyílászárók, ajtók, ablakok cseréje
- bontás, sitt elszállítás
- vizes falak szigetelése
- házak külső homlokzatának szigetelése, színezése
- hidegburkolás (csempe, járólap, márvány, gránit lerakása,
- ill. tégla lerakása)
- melegburkolás (PVC, linóleum, szalagparketta, laminált parketta,
- padlószőnyeg, dekorpanel rakása és fektetése)
- állványozás, állványok bérbeadása (gurulós, homlokzati)

LÁTKÓCZKI LÁSZLÓ • Telefon: 06/70/381-4227

MINDEN AMI FOTÓ

- esküvőfotózás
- rendezvényfotózás
- portré fotók
- baba-mama fotózás
- tabló készítés
- fotóelőhívás
- nagyméretű plakátok készítése
- promóciós és saját képes ajándéktárgyak
- vászonfotók
- reprodukciós felvételek készítése.

www.aszfoto.hu

Cím:
5500 Gyomaendrőd, Bajcsy-Zsilinszky út 45.
Telefon:
+36 (70) 2212520, Email: info@aszfoto.hu
Weboldal: http://www.aszfoto.hu
a képbe zárt pillanat...

AKIK AZ ÖRÖKKÉVALÓSÁGBA KÖLTÖZTEK

„Nem múlnak el ők, kik szívünkben élnek;
Hiába szállnak árnyak, álmok, évek.
Ők itt maradnak bennünk csendesen még,
Hiszen hazánk nekünk a végtelenség."
(Juhász Gyula)

Híradásunkban csak azokról emlékezünk meg, akiknek közléséhez a hozzátartozók hozzájárultak!

Farkas Sándor gyomaendrődi lakos 2018. március 25-én, 76 éves korában a mennyei hazába költözött. Gyászolják családtagjai, rokonai, ismerősei. Áldás és béke lengjen nyugvó porai felett!

Gellai Andrásné Kiszely Katalin hunyai lakos 2018. március 17-én, 88 éves korában megtért Teremtőjéhez. Gyászolják a családtagok, rokonok és ismerősök. Áldás és béke lengjen nyugvó porai felett!

Gellai János András gyomaendrődi lakos 2018. március 20-án, 89 éves korában egyházunk szentségeivel megerősítve hazatért a Mennyi Atyához. Gyászolják családtagjai, rokonai, ismerősei. Pihenése legyen csendes, emléke áldott!

Gyuricza Mónika hunyai lakos 2018. március 16-án, 87 éves korában megtért Teremtőjéhez. Gyászolják a családtagjai, rokonai, ismerősei. Fogadja be lelkét az örök boldogság!

Magyar Lászlóné Nagy Mária Magdolna soproni lakos 2018. március 16-án, 92 éves korában távozott szerettei köréből. Gyászolják a családtagok, rokonok és ismerősök. Isten őrködjön pihenése felett!

Sírhelymegváltási lehetőség Endrőd katolikus temetőiben!

A Szarvasvégi temető régi gyermekparcellájának szabad részein és a Központi temető köztemető melletti parcellájában is új sírhely-sorokat létesítettünk. A Szarvasvégi temető előnye, hogy belvizes időszakban is lehet koporsós temetést végezni magas fekvése miatt, a Központinak pedig az, hogy a sírhelyek a temető elején találhatóak. A sírhelyváltásról érdeklődni az Endrődi Plébánián lehet munkanapokon délelőtt 9-től 12 óráig, vagy telefonon a 66/283-940-es számon, illetve az endrodi.plebania@gmail.com e-mail címen.

Békesség haló poraikon,
fogadja be őket az Úr
az Ő országába.
Az Örök Világosság
ragyogjon felettük!

†

Az örök élet

Az Apostoli Hitvallás utolsó mondata így hangzik: „Hiszem az örök életet." A keresztény számára a halál nem az emberi lét végső állomása, hanem átmenet az örök életbe. A katekizmus megjelöli ennek az átmenetnek a módozatát.

A halál után minden emberre különítélet vár. „Életünk estéjén a szeretetünk alapján leszünk megítélve" – mondja Keresztes Szent János. „Ez a különítélet (az ember) életét Krisztushoz méri: akár tisztuláson keresztül, akár hogy közvetlenül belépjen az ég boldogságába, akár hogy önmagát örökre kárhozatra vesse" (1022).

Nem vagyunk képesek arra, hogy elképzeljük a mennyországot, de hiszünk az Írás szavainak: „Isten országa nem eszem-iszom, hanem megigazultság, béke és öröm a Szentlélekben" (Rm 14,17). Az ég egy dinamikus valóság, mert Isten mindig nagyobb nálunk és mindig lesz mit felfedeznünk.

A tisztítótűz nagyon megnyugtató hitigazság. Ha nem állunk készen arra, hogy belépjünk a mennyek országába, akkor reménykedhetünk abban, hogy maga Isten megtisztít és előkészít bennünket, hogy maradéktalanul megízlelhessük csodálatos dolgait. Nem arról van szó, hogy Isten ugyan beengedhetne minket a mennyekbe, ám nem teszi ezt, mert előtte bosszút akar állni rajtunk bűneinkért! Nem! A tisztítóhely szenvedései képessé tesznek bennünket arra, hogy valóban élvezzük a mennyek országát. A pokol ezzel szemben „az Istentől való örök elszakadásban áll" (1035). Isten azonban mindent megtesz, hogy minden embert üdvözítsen. Az ítéletet tehát az ember saját maga ellen hozza, amikor véglegesen „nemet" mond Istennek és elutasítja irgalmát.

Az idők végezetekor következik be az utolsó ítélet. Ez lesz Krisztus győzelmének beteljesedése: „Halál nem lesz többé, sem gyász, sem jajgatás, sem fájdalom. Ami eddig volt, elmúlt" (Jel 21,4). Nem tudjuk, hogy mindez mikor következik be, de tudjuk, hogy néhány évtized, talán néhány év múlva meghalunk, és az örökkévalóság küszöbén találjuk majd magunkat.

Vatikáni Rádió/Magyar Kurír

VÁROSUNK, Gyomaendrőd * Megjelenik havonta * Kiadja az Endrődi Szent Imre Egyházközségért Közhasznú Alapítvány 5502 Gyomaendrőd, Fő út 1. Tel., Fax: (66) 283-940 * Felelős: Szabó Zoltánné * Főszerkesztő: Hegedűs Bence * Szerkesztőség címe: 5502 Gyomaendrőd, Vaszkó Mihály u. 1. Tel. +36202164499 varosunk@gmail.com * Alapítók: †Vaszkó András, †Császár Ferenc, Iványi László * Szerkesztők: Cs. Szabó István, Czank Gábor, Farkas Zoltánné, Fülöp Zoltán, Hunya Jolán, Lehóczkiné Tímár Irén, dr. Macsári Judit, Polányi Éva, Seidl Ambrus, Soczó Géza, Dr. Szonda István, Várfi András * Műszaki szerkesztő: Iványi László * Lapzárta minden hónap 20. napján * Megjelenik minden hónap első hétvégéjén, Interneten a hónap 15. napján * Technikai munkatárs: Bukva Csilla
* MŰVELŐDÉSI ÉS KÖZOKTATÁSI MINISZTÉRIUM: Nytsz.: B/PHF/1495/BÉ/1995. * HU ISSN 1586-3689 * készült: GyomaPress Kft. *
http://www.varosunkujsag.hu * E-mail: varosunk@gmail.com szerkesztoseg@varosunkujsag.hu

Hírek, események a Kis Bálint Általános Iskolából

Sport

Az Országos Diákolimpia mezei futóversenyén bajnok lett a Gyomaendrődi Kis Bálint Általános Iskola fiúcsapata! Tagjai: Werle Zalán, Mertz Attila, Fodor Attila, Varjú Marci és Vaszkán Bence. Büszkék vagyunk rájuk, gratulálunk nekik és felkészítő tanáraiknak!

Óriási siker! 2018.04.19-én Országos Területi Selejtezőt játszott a Kis Bálint Általános Iskola III. korcsoportos lány kézilabda csapata. Az ellenfél a szegedi Tisza-parti Általános Iskola csapata. A mérkőzés során az előny végig a „ Kisbálintosoknál" volt. Magabiztos győzelemmel és szép játékkal jutott a csapat az Országos Elődöntőbe! A szuper hangulatú meccsen külön köszönjük az iskola tanulónak a fergeteges szurkolást. Május 10-én utazunk Balmazújvárosba, az újabb megmérettetésre! Gratulálunk a lányoknak és felkészítőknek: Hornokné Lapatinszki Gizellának és Bácsi Kittinek!

Nemzetiségi Konferencián szerepeltek diákjaink

Intézményünk néhány pedagógusa mindig részt vesz a Nemzetiségi Konferencián, melynek a Gál Ferenc Főiskola Pedagógiai Kara ad helyet évről évre Szarvason. Az idén már a VII. Nemzetiségi Konferenciát rendezték meg, melynek mottója: Hittel élni - A gyermek a nemzetiségek jövője. A rendezvényt magas rangú közéleti személyiségek - többek között Dr. Kiss-Rigó László szeged-csanádi püspök, Igor Furdík a Szlovák Köztársaság főkonzulja, Florin Trandafir Vasiloni Románia gyulai főkonzulja, Ritter Imre a magyarországi németek országgyűlési képviselője - tisztelték meg jelenlétükkel, valamint szlovák, román és német nemzetiségi képzést folytató pedagógusok. Nagy megtiszteltetés volt intézményünk számára, hogy a német nemzetiség műsorát a gyomaendrődi Kis Bálint Általános Iskola német nemzetiségi osztályába járó diákok adhatták. A 3.a osztályosok remekül helyt álltak, magyarországi német gyerektáncaik előadása után nagy tapsot kaptak. Felkészítő tanáraik: Bácsi Kitti és Domokos Anikó.

„Sárrét Kis Nyelvésze"

Iskolánk évről évre részt vesz a „Sárrét Kis Nyelvésze" elnevezésű versenyen, melyet a körösladányi Tüköry Lajos Általános Iskola és Alapfokú Művészeti Iskola rendezett meg tehetséggondozó programja keretében. Intézményünket az idén a következő tanulók képviselték: Kakati Lili, Molnár Nóra, Horváth Luca, Fekécs Noémi, Szilágyi Adrienn és Uhrin Andor. Nagyon színvonalas rendezvény volt az idei megmérettetés is. A gyerekek egy igen sokrétű és bonyolult feladatlapot oldottak meg, majd míg a javítás történt, kézműves foglakozáson vehettek részt, a nap zárásaként pedig a rendezők kedves műsorral jutalmazták meg a résztvevőket, diákokat és felkészítőket egyaránt. Minden gyermek az általa készített ajándékkal és élményekkel térhetett haza. A csapatok közötti versenyben Iskolánk az előkelő 3. helyezést szerezte meg, az egyéni versenyben a legjobb eredményt Fekécs Noémi 6. osztályos tanuló érte el, aki 4. helyezett lett korosztályában. A gyerekeket a felkészülésben Forgácsné Gyetvai Krisztina, Tóthné Kele Ágnes és Hunya Jolán tanárnő segítette.

„A vers ünnep a hétköznapokban, képzeletbeli utazás szavak szárnyán vagy a csönd fedélzetén" (Cseh Katalin)

A költészet napi szavalóversenyt április 11-én, 12-én és 13-án rendezte meg a Határ Győző Városi Könyvtár, amely nagy hagyományokra visszatekintő versmondó verseny. A színvonalas rendezvényen 25 felsős és 24 alsós tanuló mondott verset. Nagyon eredményesen szerepeltek a gyerekek! Gratulálunk nekik és felkészítőiknek! Különösen sok szép verset tolmácsoltak a felsős diákok a közönség legnagyobb örömére. Iskolánkból a következő tanulók voltak a legeredményesebbek.

5. osztály: 1. Németh Adelina – felkészítő tanár: Tóthné Kele Ágnes
3. Horváth Luca – felkészítő tanár: Tóthné Kele Ágnes
6. osztály: 1. Uhrin Andor – felkészítő tanár – Hunya Jolán
2. Bula Boglárka – felkészítő – Hunya Jolán
3. Kiss Zalán – felkészítő – Tóthné Szabó Irén
7. osztály: 1. Hugyik Zoltán - felkészítő: Hunya Jolán
2. Kiss Adrián – felkészítő: Forgácsné Gyetvai Krisztina

AMIT ISTEN EGYBEKÖTÖTT...

Farkas László és Lipcsei Magdolna 2017. december 16-án szentségi házasságot kötött az endrődi Szent Imre templomban. Isten áldásában gazdag, boldog éveket kívánunk nekik!

2018. április 14-én Ft. Czank Gábor endrődi plébános a Templomos Lovagrend Árpád-házi Szt. Erzsébet Kommenda lelki vezetője lett. Gratulálunk a plébános úrnak!

Felnőttkeresztelés, 2018. 04. 15. Endrőd

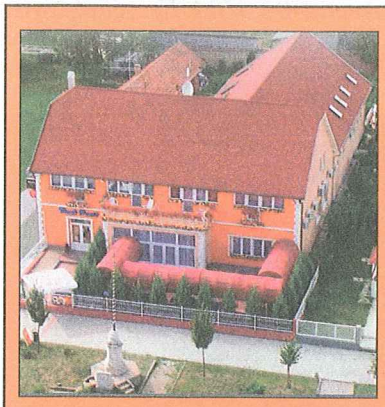

FÉSZEK
Panzió és Étterem

5500 Gyomaendrőd, Szabadság tér 6.

Egész évben várjuk kedves vendégeinket klimatizált, termálvizes szobáinkban. Vállaljuk baráti, üzleti, családi rendezvények le-bonyolítását klimatizált éttermünkben 70 főig.

HÍDFŐ étterem
5502 Gyomaendrőd, Hídfő u. 2.

Baráti, családi üzleti rendezvény lebonyolítását vállaljuk a teljesen klimatizált étteremben 160 főig.
Korlátlan ételfogyasztás minden nap 11-15 óráig!

Elérhetőség:
Telefon/Fax: 06-66/386-718 - Mobil: 06-30/955-1295
E-mail: feszekpanzio@mail.globonet.hu
http://www.feszekpanzio.hu

AGRO ÁRUHÁZ

Gyomaendrőd, Fő út 15.
Telefon: 06-20-9527-032 és 06-66-386-274.

Tisztelt vásárlóim!

Tavaszi ajánlataim a következőek:

- Megérkeztek a tavaszi lemosó vegyszerek. (vegesol rs, rézkén, agrokén, bordóilé, stb.)
- Megérkeztek a tavaszi vetőmagok. Zöldségfélék, virághagymák, rózsatövek, stb.
- Műtrágyák, talajfertőtlenítők, tápoldatok
- Kandallók, füstcsövek, egyéb fűtőeszközök
- Üstök, üstházak, gázégők, tömlők
- Munkavédelmi cipők, védőkesztyűk, munkaruhák
- Gumicsizmák, esőruhák
- Láncfűrészek, kéziszerszámok
- Szegek, csavarok, zárak, lakatok
- Ponyvák, takarófóliák, zsákok
- Fejszék, balták, ásók, lapátok, csákányok
- Rágcsálóirtók, csapdák, riasztók
- Kisállatelelelek és eszközök
- Siliconok, tömítők, purhabok, festékek

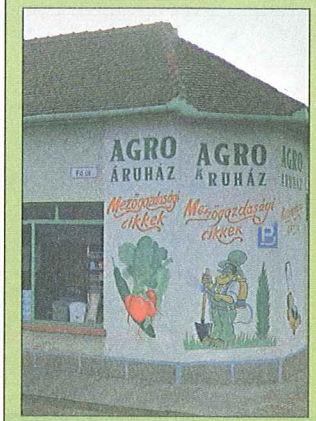

Várom kedves vásárlóimat!

FARKAS MÁTÉ

Határ Győző Városi Könyvtár
FG2186
Folyóirat

VÁROSUNK 25
GYOMAENDRŐD

A keresztény nemzeti gondolat hírnöke

Ára: 220 Ft

XXV. évfolyam 6. szám * Társadalmi, kulturális, hagyományőrző folyóirat * 2018. június

A tartalomból:

2. Szent László gyalogzarándoklat Gyomaendrőd-Nagyvárad

8. Rózsahegyi napok

9. Egyetemi konferencia Gyomaendrődön

11. XVIII. Magyar Mazsorett Bajnokság

Magyar hőseink

Tisztelt Hölgyeim és Uraim!
Tisztelt Emlékezők!

Hat év híján egy évszázada nyilvánította a magyar parlament május utolsó vasárnapját Hősök Emlékünnepe néven nemzeti ünneppé. Maga a „hős" szó görög eredetű, a héroszból származik, eredetileg a mítoszok jeles tetteket végre hajtó kiemelkedő szereplőit jelölte. A kifejezés hazánkban a középkortól követhető nyomon. Nemzeti történelmünk hősei közé honfoglaló vezéreinket, nagy királyainkat, fejedelmeinket, hadvezéreinket, a várakat sok esetben a túlerővel szemben is védelmező neves és névtelen elődeinket soroljuk.

Az első széles körben elterjedt, minden társadalmi réteget egyaránt érintő hőskultusz az 1848-49-es forradalom és szabadságharchoz kapcsolódik. A „hősi halál" fogalma is az 1848–1849-es forradalom és szabadságharc kapcsán jelent meg először. A katonák sírjai fölé az 1860-as, 1870-es években sorra emeltek emlékműveket, ekkor alakult ki a „névtelen hősök" emlékműtípusa, amely az első világháború után is, - igaz, némileg megváltozott tartalommal -, de fontos szereppel bírt. Az emlékműállítás tehát már a 19. század második felétől a hazafias gondolkodás megtestesítője volt. Jellemzője még az ország egészére kiterjedő személyes motiváció és érintettség is, melyet a későbbiekben az első és második világháborús emlékművek kapcsán is megfigyelhetünk.

Folytatás a 3. oldalon!

Szent László gyalogzarándoklat Gyomaendrőd-Nagyvárad

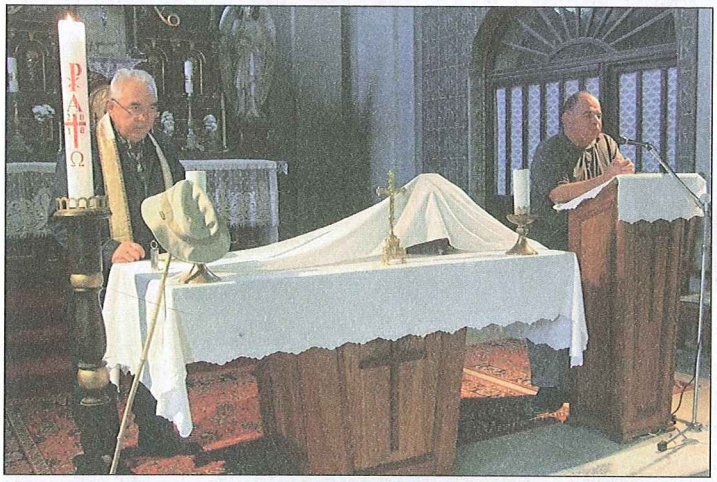

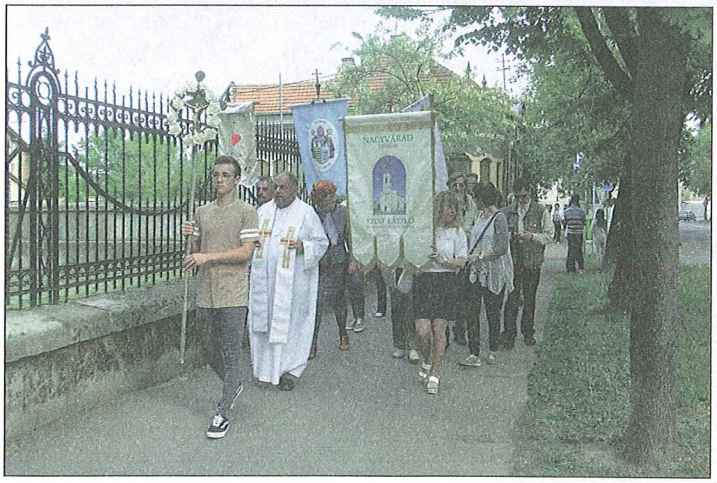

Önkormányzati hírek

Az 1996-os törvény értelmében a mindenkori tűzoltóparancsnok, vagy annak helyettese köteles beszámolót készíteni a tűzvédelem érdekében tett intézkedésekről és azzal kapcsolatos feladatokról.

Gyomaendrőd város tekintetében Bíró Zoltán alezredes, parancsnok elkészítette a tájékoztató beszámolót és azt Gyomaendrőd Város Képviselő-testülete elé terjesztette. A beszámolóból megtudhattuk, hogy a tűzoltóság **működési területe 821 km²** és két járás 8 településén több mint **42.000 állampolgár védelmére terjed ki**, illetve 11 településen lát el polgárvédelmi feladatokat is.

Működési területén egy önkormányzati tűzoltóság és kettő IV. kategóriás tűzoltó egyesület található.

2017-ben 106 tűzeset, 108 műszaki mentés, 39 téves riasztás történt. Kiemelt eseményként jelenik meg a június és augusztus hónapokban történt viharkár, amely ugyan elsősorban Orosházát érintette, de Gyomaendrődön is adott elhárításra alkalmat bőven. A szélsőséges időjárásnak köszönhetően gyakoribbak lettek a műszaki mentésre való vonulások (aszály, belvíz, jégeső, szélvihar, stb.) Az országos statisztikai adatok szerint is, 2013 óta folyamatosan csökken a tűzesetek száma, de sajnos a 2017. évben ismét emelkedés mutatkozott. **Ennek oka leginkább a szabadtéri tűzesetek számának növekedése a száraz, mondhatni aszályos időszakokban a tűzvédelmi szabályok figyelmen kívül hagyása.**

Mint korábban említésre került már, hogy a tűzoltó parancsnokság működési területén két önkéntes tűzoltó egyesület is működik, amely közül **az egyik városunkban található**, illetve együttműködési megállapodás van érvényben. A Városi Tűzoltó Egyesületünk hagyományőrző tevékenységet folytat, amelynek célja a város életében való aktív részvétel, rendezvényeken való megjelenés.

Omiliák Csaba az **Önkormányzati Tűzoltóság parancsnoka** is elkészítette beszámolóját. Ismertetésre került a tűzoltóság létszáma, valamint gazdálkodása, illetve a vonulások száma és annak oka is.

Városunkban 11 főállású tűzoltó és 7 önkéntes teljesít szolgálatot. A 2017. évben a helyi tűzoltóság **27 esetben végzett műszaki mentést, 56 alkalommal vonult tűzesethez, illetve 4 esetben a riasztás tévesnek bizonyult**.

A Gyomaendrődi Ipari Park területén lévő ingatlanok értékesítéséről is döntött a képviselő-testület a májusi ülésen.

A közelmúltban jelentős költségvetésű kertészeti beruházás tervezetével kereste meg Önkormányzatunkat egy Budapesten székelő cég. A beruházás üvegházas technológiával előállított zöldségtermesztésre épül, de a fűtés során keletkező többlet hő segítségével villamos energiatermelés is folyna. A beruházó cég szabad ipari parki terület felkutatására kért segítséget. Gyomaendrőd Város Önkormányzata nyílt pályázati eljárásban értékesíteni kívánja az Ipari Park területén lévő, mintegy 15 hektárnyi ingatlanokat fejlesztési beruházási céllal a pályázati kiírás szerint.

Döntés született a nyári napközis ellátás megvalósulásáról is a testületi ülésen. A törvényi elvárásnak megfelelően Önkormányzatunk a Gyomaendrődi Család és Gyermekjóléti Központ közreműködésével nyári napközit szervez **6-14 éves tanulók számára**. A korábbi évektől eltérően, az előzetes felmérés nem történt meg, mivel a tényleges részvétel és a felmérés eredménye között nagy eltérés mutatkozott az elmúlt években. **2018. július 2. és augusztus 3.** (5 hét) időtartam között. **Hétköznapokon 7,30 h-14,30 h között** lesz biztosítva a felügyelet a tábort igénylő tanulók számára. **Helyszíne**, mint az eddigi években a Rózsahegyi Kálmán Általános Iskola Kollégiuma (**5502 Gyomaendrőd Fő út 42. szám alatt**). **Napidíj: 849/nap/fő,** amely tartalmazza a háromszori étkezés költségét. A nyári napközi **igénybevételének jelzése az aktuális hét előtti héten** történhet a költségek befizetésével. A gyerekek felügyeletét minden nap 1 fő óvodapedagógus és egy fő felsőoktatásban részt vevő hallgató látja el. A tábor egyéb költségeit a szülő és az Önkormányzat közösen viseli. Így az Önkormányzat fizeti a kísérő pedagógusok belépő díjait, anyagköltséget a foglalkozásokhoz, valamint az óvodapedagógusok bérköltségét járulékaival együtt.

Lehóczkiné Timár Irén
alpolgármester

Magyar hőseink

-folytatás a címlapról-

Magyarországon a világháború első éveitől kezdve készültek kisebb-nagyobb emlékjelek a hősi halottak emlékére. Ezeket eleinte a családtagok, hozzátartozók, ismerősök állították az elhunyt vagy eltűnt katonák emlékére, de jelentősek voltak az egyházi kezdeményezések is. Az emlékművek létrejöttében az emlékállítás mellett fontos szerepet játszott azok síremlékeket helyettesítő, kiegészítő funkciója, melyet 1915-től az akkor létrejött Hősök Emlékét Megörökítő Országos Bizottság is támogatott. Ettől kezdve az emlékműállítás hivatalossá vált, s működését a sajtó is erősítette.

Két évvel ezután, az 1917. évi VIII. törvénycikk 2. §-a rendelkezett arról, hogy minden település anyagi erejének megfelelően, méltó emléken örökítse meg mindazoknak a nevét, akik a háborúban a hazáért életüket áldozták fel. Majd csak később, a háború lezárását követően, 1924-ben került sor arra, hogy az elesettekre való megemlékezésül, minden esztendő május hónapjának utolsó vasárnapját a Hősök Emlékünnepe néven nemzeti ünneppé avassák.

Ebben a korszakban, Endrődön a Hősök terén 1925-ben, majd itt Gyomán, a református templom kertjében, 1927-ben kerültek felállításra az I. világháború hőseinek emléket állító alkotások. Ekkor, a két háború közti időszakban csakúgy mint ma, a megemlékezéseken ünnepi szentmiséket tartottak, majd a települések elöljárói illetve lakosai helyezték el az emlékezés virágait a hősi emlékműveken.

Miután Magyarország belépett a második világháborúba, 1942. április 17-én belügyminiszteri, 25-én honvédelmi miniszteri rendeletben rendelkeztek arról, hogy a második világháború hőseinek neve szintén felkerüljön az elkészült első világháborús emlékművekre és a Hősök Napján adózzanak az ő emléküknek is.

1945 után már nem számított nemzeti ünnepnek és hosszú idő elteltével, majd csak a rendszerváltás környékén kezdődhettek újra a hősök napján a különféle helyi és állami megemlékezések, majd több mint egy évtizeddel később, 2001-ben foglalta törvénybe az Országgyűlés azt, hogy minden esztendő május hónapjának utolsó vasárnapját a Magyar Hősök Emlékünnepévé nyilvánítja. Ennek indoklását és céljait a következőképpen fogalmazta meg: „ A magyarság hosszú, nehéz történelme során, különösen a honfoglalás és Szent István király ezer esztendővel ezelőtt történt államalapítása óta, a haza megszámlálhatatlan fia és leánya harcolt fegyverrel vagy anélkül Magyarország, a magyar nemzet védelmében, illetve vállalt vértanúságot a hazáért. Tetteik nagyban hozzájárultak ahhoz, hogy fennmaradt a magyar nemzet és a magyar állam. A Magyar Köztársaság Országgyűlése kötelességének érzi, hogy tisztelettel adózzék azok emléke előtt, akik a vérüket ontották, életüket kockáztatták vagy áldozták Magyarországért..."

Ez a történelmi keret, ezek a tények. Mindemellett mindannyiunk számára létezik egyfajta személyes történelmi érintettség is. A fényképalbumokban megbújó fotók, az első vagy második világháborúból szerencsésen visszatért vagy éppen ott elesett családtagokról, dédnagyapákról, nagyapákról, édesapákról, testvérekről. A hadifogolytáborból küldött néhány cenzúrázott mondatot tartalmazó tábori lapok, melyek azokra a katonákra és családtagjaikra emlékeztetnek, akik a hadiesemények részesei voltak. A hivatásos és sorkatonákra, leventékre, munkaszolgálatosokra. Férfiakra, akik a frontok poklában küzdöttek hazájukért, teljesítettek becsülettel parancsot, sínylődtek lágerekben. Asszonyokra és gyermekekre, akik szükség és nélkülözés közepette végeztek férfimunkát. A túlélőkre, az áldozatokra és az árván maradottakra egyaránt.

Az ünnepi alkalom lehetőséget ad nekünk arra, hogy emléküknek adózhassunk, hogy kitartásuk, erőfeszítéseik, áldozatuk előtt méltó módon tisztelegjünk. Emlékeznünk kell mindazokra, akik életüket áldozták a szabadságért, mindazokra, akik a háborúk vérzivataraiban a végsőkig kitartottak, s tisztelnünk kell azt a töretlen akaratot, amely a megpróbáltatások után mindig újjáépítette az országot. Számon kell tartanunk a múltat, hiszen az tette lehetővé számunkra a jelent és a jövőt, s az elődök iránt tanúsított megbecsülésünket örökül kell hagynunk utódainknak is.

Köszönöm megtisztelő figyelmüket!

Nagy László
a Vésztő-Mágor Történelmi Emlékhely Múzeum vezetője
Elhangzott a Hősök napi ünnepségen, 2018. május 27-én

Békés M.egyei Kormányhivatal
Gyomaendrődi Járási Hivatal közleményei

További hírek és információk: www.bekesijarasok.hu Telefon: 66/581-320

EURES üzleti reggeli

A közelmúltban Gyomaendrődön a Járási Hivatal Corini termében rendezték meg a már hagyományosnak számító munkáltatói fórumot.

A Foglalkoztatási osztály által szervezett eseményen dr. Pacsika György hivatalvezető köszöntőjét követően a Békés Megyei Kormányhivatal Társadalombiztosítási és Foglalkoztatási Főosztályának 3 munkatársa tartott tájékoztatót az EURES szolgáltatásokról, a harmadik országbeli állampolgárok magyarországi foglalkoztatásáról és a GINOP 5.3.10 „Létszámleépítések megelőzése és kezelése" elnevezésű munkaerőpiaci programról.

A második részben a járási hivatal foglalkoztatási osztályának munkatársai adtak tájékoztatást a „Közfoglalkoztatásból a versenyszférába" program eddigi eredményeiről és tapasztalatairól, valamint a munkáltatói előrejelzések összefoglalásáról. Tímárné Buza Ilona osztályvezető zárta az előadások sorát egy aktuális munkaerőpiaci helyzetképpel, a munkáltatók részére nyújtható támogatási lehetőségekkel.

A program harmadik részében a munkáltatóknak nyílt lehetőségük észrevételek megfogalmazására, kérdések egyeztetésére. A nyílt és őszinte kerekasztal beszélgetés kötetlen formában folytatódott a rendezvényt követően.

Emléklap a képzésben hiányzás nélkül résztvevőknek

A Gyomaendrődi Járási Hivatal Foglalkoztatási Osztálya új kezdeményezést indított a felnőtt képzésben részt vevő álláskeresők számára.

Az osztály vezetője Tímárné Buza Ilona és a GINOP 5.1.1. „Út a munkaerőpiacra" központi program projekt munkatársa Berndt Mónika május 4-én emléklapot adott át azon álláskeresők számára, akik hiányzás nélkül végezték el a támogatott tanfolyamukat.

Békéscsabai helyszínen valósult meg a 10 hónapos Szociális gondozó és ápoló, valamint a három hónapos Közbeszerzési referens elnevezésű képzés, amelyeken gyomaendrődi ügyfelek is részt vettek. A tanfolyamok hétfőtől péntekig, a hét minden napján zajlottak, napi 6 és 8 órában. A képzést sikeres vizsgával záró és hiányzás nélkül teljesítő ügyfelek emléklapot vehettek át, melyet meglepődve, de nagy örömmel fogadtak.

Egyikük a tanfolyam befejezését követő rövid időn belül sikeresen elhelyezkedett a megszerzett végzettséggel. Bízunk benne, hogy ez jó példa valamennyi képzésen részt vevő álláskereső számára és egyre többen lesznek, akik hasonló szorgalommal, hiányzás nélkül teljesítik vállalt kötelezettségeiket a sikeres elhelyezkedés érdekében.

Megyei híradó

A Hargita megyei kapcsolatok erősítése

Zalai Mihály, a Békés Megyei Önkormányzat Közgyűlésének elnöke és a megye küldöttsége háromnapos hivatalos látogatásra érkezett Hargita megyébe Borboly Csaba, a Hargita Megyei Tanács elnökének meghívására. Az utazásra a testvérmegyei kapcsolatok jegyében és annak erősítése érdekében került sor 2018. május 17. és 20. között.

A Hargitai Megyenapok keretében Csíkszeredán évente egyszer megszervezett dísztanácsülésen Zalai Mihály, a Békés Megyei Önkormányzat Közgyűlésének elnöke is köszöntötte a résztvevőket. A látogatás során a két megye közös érdekeltségű témáival kapcsolatban három megbeszélésre került sor. Szó volt a védjegy rendszer működéséről, sajátosságairól, a Hargita megye által szervezett termelői piacokról, valamint a turisztikai együttműködési lehetőségekről és a közvetlen brüsszeli forrásokra történő közös pályázati együttműködésről. A megbeszéléseket követően a két megye vezetője Csíkszereda főterén ünnepélyes keretek között fogadta a csíksomlyói pünkösdi búcsúra érkezett zarándok huszárokat és lovas zarándokokat. Kellemes meglepetés volt találkozni a Körösök Völgye Vitézi Bandérium tagjaival, akik a főtéren bemutatót is tartottak.

A hivatalos látogatás zárásaként, Pünkösd szombaton, Zalai Mihály Borboly Csaba társaságában részt vett a csíksomlyói pünkösdi búcsún, ahol magyar zarándokok százezrei jelentek meg.

Hegedűs Bence

Szent László király

Emléknapja: Június 27.

„Boldog László király kiragyogva kimagaslott Magyarország királyainak fényes nemzetségéből... alkotóereje szorgalmából azon években, midőn uralkodott, az állam, sőt az egész Pannónia annyira rendezetten s meggyarapodva virágzott, hogy boldog István király ideje óta törvények, szabadság és bőség tekintetében soha még ily csodálatosan nem csillogott. Minden korábbi állapotánál gazdagabban Magyarország azidétt kezdte szabadságának fejét a bőség telt szaruival az egekig emelni, s gazdagságában, rangban és dicsőségben szinte valamennyi vidéket legyőzni" – olvassuk Szent László 1192 után keletkezett legendájában.

A belső viszályok okozták, hogy László nem magyar földön, hanem Lengyelországban látta meg a napvilágot. Születésének éve 1046-ra tehető. Atyja I. Béla magyar király (1060–1063) volt, anyja Richéza, II. Miciszláv lengyel király leánya. László bátyja, Géza 1074 és 1077 között uralkodott.

Az ország védelmében László még mint fiatal herceg kitüntette magát. 1068-ban, Salamon uralkodása idején az úzok (fekete kunok) betörtek az ország keleti részébe. A Kerlés melletti ütközetben László döntő szerepet játszott a győzelem kivívásában. Emellett üldözőbe vette az egyik menekülő kun vezért, aki egy magyar leányt vitt magával. Kiszabadította a lányt, jóllehet előzőleg már súlyos sebet kapott a csatában. E hőstette legendává vált, a következő századokban számtalan magyar templom falán megfestették. László ugyancsak döntő szerepet játszott a Salamon király és Géza bátyja közötti testvérharcban: a mogyoródi csatában (1074) bátyját győzelemre segítette, s uralmát biztosította.

A Képes krónika szerint 1077-ben, „amikor a magyarok meghallották, hogy Magnus (Géza) király meghalt, egész sokaságuk öcscséhez, Lászlóhoz gyűlt, és egy értelemmel, közös szóval és egyetértő akarattal őt választották az ország kormányzására, vagyis helyesebben buzgó és állhatatos kéréssel rákényszerítették. Mindnyájan tudták ugyanis, hogy föl van ruházva a tökéletes virtusokkal, hite szerint katolikus, kiváltképpen kegyes, bőkezű adakozó, szeretettel teljes. Úgy ragyogott föl, mint köd közepette a hajnali csillag, mely előzi a homályt; és miképpen a telihold világol a maga napjaiban, vagy amiképpen a nap ragyog: fény lett népének közepette".

László egész életét sok küzdelem és megpróbáltatás kísérte. Vallásos lelkületét anyjától, a vitézséget atyjától örökölte. Még jóformán fel sem serdült, máris viszontagságos időket kellett átélnie: a testvérharcot András király és apja, Béla herceg, majd az évekig húzódó viszályt Salamon király és Géza bátyja között. Így korán megedződött az élet iskolájában, s korán előkészült küzdelmes uralkodói éveire. Az ő feladata lett ugyanis a belső rend megszilárdítása és a

külső határok biztosítása.

László nevéhez fűződik Horvátország és Szlavónia meghódítása is. Az úz, kun és besenyő betörések tapasztalatai pedig arra bírták, hogy a végeket megerősítse. Az elnéptelenedett területekre új telepeseket hozott, kiépítette e keleti részeken a közigazgatási szervezetet, ily módon politikai egységgé formálva a későbbi Magyarországot. Ezt a munkát az északnyugati részeken is ő kezdte meg, de Kálmán király fejezte be. Ők ketten építették ki a 72 vármegyéből álló vármegyei rendszert.

A politikai szervezés munkájával párhuzamosan haladt az egyházi élet megújítása, intézményeinek újjászervezése, továbbfejlesztése. A meglévő székesegyházakat, káptalanokat és kolostorokat nagy birtokokkal gazdagította, a megkezdett templomépítéseket befejezte, ahogy a váci székesegyházat is, újakat épített Váradon és Gyulafehérváron, valamint kolostorok egész sorát alapította. A kalocsai érseki egyházmegyét átszervezte, székhelyét Bácsra helyezve át, ahol 1091-ben megalapította az új, zágrábi püspökséget Szent István tiszteletére, de a kalocsai érseknek alárendelve.

László nevéhez fűződik az igazságszolgáltatás újjászervezése is. Az évtizedes testvérharcban és az egyéb belső küzdelmekben erősen megrendült a törvények kötelező ereje. Különösen elhatalmasodott a tolvajlás, és meglazultak az erkölcsi életet szabályozó törvények. Ezért uralkodása második évében, 1078-ban Pannonhalmán a papság és előkelők jelenlétében szigorú törvényeket hoztak a megrendült vagyonbiztonság megerősítésére. Nem kímélték az előkelő és gazdag embereket sem. Aki egy tyúk értékénél többet lopott vagy elorzott, fölakasztották. Az emberölést sem torolták meg ilyen szigorúan. Az 1085 táján keletkezett újabb törvénykönyvből az tűnik ki, hogy a szigorú rendszabályok hatásosak voltak, s egyiket-másikat enyhíteni lehetett.

László király az egyházi személyek életviszonyait is szabályozta. Az 1092-ben Szabolcsba összehívott zsinaton intézkedtek a papok házassága ügyében, tilalmazták az egyházi javak elidegenítését, s rendezték az ünnepek és böjtök megtartását. Ugyanez a zsinat büntetéssel sújtotta a pogány szokásoknak hódolókat, és szabályokat léptetett életbe az erkölcsi élet védelmére, mind a házasságon belül, mind azon kívül.

Közismert volt László vendégszeretete is. Nem egy királyi vagy fejedelmi sarj talált nála menedékre. Udvarában neveltette fivére, Géza két fiát, Kálmánt és Álmost, valamint András király Dávid nevű fiát, s egy ideig Salamont is udvarában tartotta, mindennel ellátva őt rangjához mérten, amíg csak önként el nem távozott az országból.

A magyar nemzet és az Egyház szolgálata nyilvánult meg abban is, amikor a király 1083-ban saját nemzetéből adott szent példaképeket a magyar népnek: júliusban szentté avattatta András és Benedek zoborhegyi remetéket, majd Gellért püspököt, augusztus 20-án István királyt, november 5-én pedig Imre herceget.

Amikor tehette, László szeretett félrevonulni és imádkozni. Imáinak hatásossága nyilvánul meg az alakját körülfonó legendákban is: az üldöző ellenség előtt a szikla meghasad, éhező katonái táplálására szarvascsordák jelennek meg, imájára víz fakad a sziklából, az ellenség elé dobott pénzei kővé változnak. Nem csoda, hogy híre a határon túl is elterjedt, benne látták a kor egyik legszebb lovageszményét, s kiszemelték a keresztes hadak vezérének. Ez azonban nem valósult meg, mert a király 1095. július 29-én az örökkévalóságba költözött. Egy ideig a somogyvári monostorban nyugodott, később Váradon helyezték végső nyugalomra.

Tulajdonképpen maga a nép avatta szentté László királyt, mielőtt az Egyház hivatalosan megtette volna. Seregestől keresték föl sírját, nemcsak a gyógyulást, vigasztalást óhajtók, hanem a vitában álló peres felek is. A csodás gyógyulások híre gyorsan terjedt. A szent király ereklyéibe vetett bizalom egyre növekedett; szokássá vált, hogy sírjánál döntsenek el nagy fontosságú pereket, és László oltára előtt tegyenek esküt. Itt tartották az 1134. évi nemzeti zsinatot, s itt döntötték el egy alkalommal a zágrábi püspök perét is. Ezek után az Egyház hivatalos lépése sem váratott soká magára. III. Béla király sürgetésére III. Celesztin pápa 1192-ben László királyt a szentek sorába iktatta.

Forrás:
Diós István: A szentek élete
Magyar katolikus lexikon
Szöveggyűjtemény a régi magyar irodalom történetéhez
– Középkor (1000–1530)
Magyar Kurír

(bh)

Katolikus oldal

Az Istenanya tekintetének ajándéka Csíksomlyón

Marian Adam Waligóra pálos szerzetes, a częstochowai Jasna Góra-i pálos kolostor házfőnöke volt az idei csíksomlyói búcsú szónoka a Kis- és Nagysomlyó-hegy közötti hegynyergen május 19-én.

Az ünnepi szentmisét Jakubinyi György, a Gyulafehérvári Római Katolikus Főegyházmegye érseke, Varga Lajos, a Váci Egyházmegye segédpüspöke, Tamás József csíkszeredai segédpüspök, valamint Orbán Szabolcs OFM tartományfőnök mutatta be a koncelebráló papsággal együtt a Hármashalom-oltárnál.

A szentmise kezdetén Jakubinyi György gyulafehérvári érsek emlékeztetett arra, hogy az idei a 451. fogadalmi zarándoklati búcsú. Felidézte: egykor a székely ősök azt fogadták, hogy ha a Szűzanya megsegíti őket őseik hite megőrzésében, akkor pünkösd szombatján minden évben elzarándokolnak Csíksomlyóra. A búcsú céljának nevezte, hogy a zarándokok megerősítést kapjanak őseik hitében.

Marian Adam Waligóra, a częstochowai Jasna Góra-i pálos kolostor házfőnökének homíliáját adjuk közre.

* * *

Kedves Testvérek!

Kedves Magyarok! Főtisztelendő Érsek Úr, Püspök atyák, Tartományfőnök úr, Paptestvérek, Tisztelt Elnök úr a feleségével! Tisztelt közjogi méltóságok! Kedves szerzetes testvérek! Az egész történelmi Magyarország területéről érkezett kedves zarándok testvérek!

Kedves televíziónézők, a Mária Rádió hallgatói! Kedves fiatalok, hiszen a fiatalok éve van a főegyházmegyében! Külön szeretettel köszöntöm a vendéglátó székely és csángó népet!

2016. augusztus 3-án, az általános kihallgatás idején a Vatikánban, Ferenc pápa Lengyelországból, az ifjúsági világtalálkozóról visszatérve, a częstochowai látogatására utalt. Pontosan visszaemlékezve imádságára, amelyet a mi lengyel nemzeti kegyhelyünkön átélt, a következőket mondta: „Ez alatt az út alatt megtekintettem a częstochowai kegyhelyet is. Mária kegyképe előtt ajándékot kaptam, az Édesanya tekintetét…"

A mai napon, itt, Csíksomlyón, ezen a szent helyen mindenki elmondhatja, hogy „megkaptam az Istenanya tekintetének ajándékát". Ahogy Ferenc pápa Częstochowában, a Szűzanya kegyképe előtt imádkozva, mi is itt, Csíksomlyón, ez előtt a kegyszobor előtt állva, valóban „megkapjuk az Istenanya tekintetének ajándékát."

Emlékszem arra, amikor 25 évvel ezelőtt mint fiatal pálos kispap álltam az itteni kegytemplomban és várakoztam a többiekkel, hogy a kegyszoborhoz érve megérinthessem a Szűzanya lábát, közelről belenézhessek anyai szemébe. Soha nem fogom ezt a pillanatot elfelejteni, annak ellenére, hogy Lengyelországban, Częstochowában térden csúszva számtalanszor megkerültem a Fekete Madonna kegyképét, és arcába tekintve állhattam előtte. Tudom, hogy éppen akkor, amikor az imádság különleges pillanatait éljük át, ténylegesen „megkapjuk az Istenanya tekintetének ajándékát." Ez az ajándék nagyon fontos az életünkben és hivatásunkban.

Kedves testvérek!

Mindezt azért mondom, mert mindannyiunknak szüksége van az Istenanya közelségére. Mi, hívő emberek, gyakran megyünk Krisztus Anyjához ezért a közelségért. Elzarándokolunk kegyhelyeire: itt, Erdélyben, Csíksomlyóra, hogy megérintsenek bennünket a híres kegyszobor kegyelmei; Lengyelországban Częstochowába, hogy térdelve körbejárjuk a Szűzanya oltárát, és találkozzunk tekintetével a kegyképen keresztül; Fatimába, hogy többször megérintsük az Ő jelenésének a helyét… és még sokfelé, azért, hogy az Isten Fia Anyjának közelségén keresztül megtapasztaljuk Isten számunkra megmutatkozó kivételes jelenlétét. Valljuk be őszintén, hogy ez nekünk gyakran hiányzik. Ezért keressük ezt Mária tekintetében, az abból ránk áradó kegyelmekben, és az Isten előtti közbenjárásában.

Fontoljuk meg, hogy miért is zarándokolunk?

Miért vagyunk itt, ebben a csodálatos közösségben; hívő emberek közösségében, egy nemzet közösségében, szívből imádkozó emberek közösségében?

Bizonyosan azért, hogy tanúságot tegyünk más testvéreinkkel való egységünkről a hitben. Ugyanakkor azért is, hogy kézzelfoghatóvá tegyük, megmutassuk, hogy egy nemzet vagyunk, egy nép, amely szereti Istent és saját szülőföldjét. (Ezért, magyar testvéreim, soha ne engedjétek el egymás kezét, akárhol is éltek a világon!) De mindenekelőtt azért vagyunk itt, mert szeretnénk valamit kérni, kiesdekelni Mária közbenjárása által az Istentől. Szeretnénk megtapasztalni kegyes, szerető anyai tekintetét. Egyrészről itt akarunk hagyni valamit magunkból, másrészről el akarunk vinni valamit ennek a helynek szentségéből. Új erőt szeretnénk meríteni belőle, a lélek erejét – amelyre oly nagy szükségünk van a hétköznapokban.

Szeretett zarándok testvérek!

Azok az indítékok, amelyekkel megérkeztünk ide, Csíksomlyóra, nagyon fontosak. Mindegyiknek komoly jelentősége van számunkra. Nem lehet egyik sem közömbös. A mindennapi életünkben szükségünk van olyan pillanatokra, amikor megerősítjük és megújítjuk lelkünket, hitünket. Mária ezen a helyen kétségtelenül nagyon sokat segít nekünk. Erről nem kell nekem benneteket meggyőznöm. Ez a mostani nagy búcsús nap, amit itt átélünk évről évre – több mint 400, egész pontosan ebben az évben már 451 éven keresztül – megmutatja nekünk, hogy az erdélyi, magyarországi és a világ minden részéről érkező magyar hívők hol keresnek igazi segítséget és védelmet. Ezen a helyen most az egész magyarság így fohászkodik: „Most segíts meg, Mária…"

Mária a mai napon, pünkösd szombatján arra szólít bennünket, hogy itt, ebben a természet adta utolsó vacsora termében gyűljünk össze, és tartsunk ki Vele együtt az imádságban. Vele együtt várakozzunk az isteni adományokra – a Szentlélek új sugallataira, hivatásunk megerősödésére.

Amikor Máriára tekintünk, megtanuljuk felismerni Isten ránk vonatkozó terveit. A mai evangéliumban Mária hivatásának csodálatos leírását hallottuk. A hírüladás, az angyali üdvözlet evangéliumának is nevezzük. Igen, ez egy serkentő írás, amely az ember szívében lezajló isteni műről szól. De ami még ennél is szebb: a legtökéletesebben tárja elénk, hogyan kell válaszolni Isten megszólítására. Mária itt egy rövid és konkrét választ ad. Nincs hosszas értekezés. Mindenfajta ingadozás nélkül mondja: „Legyen nekem a Te igéd szerint." Ennyire egyszerű. Milyen könnyűvé lehet tenni a lelket, amikor az Ő világos, egyértelmű, Istennek adott válaszát halljuk…

És milyen a mi válaszunk Isten adományaira?

Nem mindig olyan szép, egyenes vonalú, mint amilyen Máriáé. Az utóbbi hetek megmutatták, hogy nekünk bőven van ezen mit átgondolnunk és javítanunk.

Az elmúlt hónapban, áprilisban, megviselt bennünket az, ami a világ szeme láttára történt egy gazdag, modern európai országban, Nagy-Britanniában, a liverpooli kórházban. Hallottuk a média által közvetítve Lengyelországban, Olaszországban és más európai országokban, gondolom itt is, hogy a jog hatalmába burkolózva hogyan mondtak le egy Alfie nevezetű gyermek életének védelméről. Az egyetlen bűne az volt, hogy megbetegedett, nem tudott magától lélegezni, az agyában keletkezett betegség miatt… És az is a bűne volt, hogy olyan szerető szülei voltak, akik a lehetőségekhez képest, a jelenlegi orvostudomány eszközeivel, segíteni akartak neki, de a bírósági ítélet ezt nem tette lehetővé. Emlékezzünk csak Jézus szavaira: „Mindaz, amit a legkisebbnek tesztek, velem teszitek…" Érthető, hogy ez mindenkinek csalódást okozott, az emberség vizsgája volt. Csalódást, az evangéliumot hallgatva és hirdetve. Íme, látjuk, hogyan lehet megölni egy gyermeket, miközben ez a világ a kozmosz legutolsó sarkát is kutatja, feltárja a tenger mélyét, mesterséges intelligenciát alkot, diagnosztizálja a legcsodálatosabb, legprecízebb eszközökkel és gépekkel a legritkább betegségeket, ugyanakkor nem kifizetődő számára megtartani egy kisfiú életét, akinek csak oxigénre, vízre és ételre lett volna szüksége. Mindehhez még az is hozzátartozik, hogy Ferenc pápa latba vetve egész pápai tekintélyét, biztosította volna a Vatikán orvosi ellátását, hogy segítsen a gyermeknek és reményt adjon a szüleinek. És még az is ide tartozik, hogy a világon milliók követelték Alfie életben maradását. Mit szólhatunk ehhez? Elfelejtette a barbár világ a szeretet parancsát, elfelejtette az ember legalapvetőbb jogait.

Kedves testvérek!

Mennyire eltávolodtunk mindattól, amit ma hallottunk és átelmélkedtünk, vagyis Mária szent és tiszta szavaitól: „Íme, az Úr szolgáló leánya, legyen nekem a Te igéd szerint." Sajnos, mindig megismétlődik bennünk, emberekben a sátáni gondolat: „Nem fogok szolgálni." Elfordulunk Isten akaratától, és magyarázkodunk, aminek semmi köze sincs az igazi szeretethez. Mária, akihez ma eljöttünk, szereti az életet. Nyitott szívvel fogadja a hírt, hogy az Isten Fia Anyja lesz. Istennek azt mondja: „Igen. Jó. Elfogadom hivatásomat. Azonosulok vele… Legyen nekem a Te igéd, a Te szavad szerint." És amikor kell, harcol a Gyermek életéért, Egyiptomba menekül Józseffel, és óvja a kicsi Jézust, nem akar megszabadulni tőle, mint szükségtelen dologtól. Ezért szeretném példaként említeni a lelki adoptálás lehetőségét. Vagyis egy általunk ismeretlen, és az abortusz által veszélyeztetett magzatért imádkozunk kilenc hónapon keresztül, fogadalomtétellel megerősítve.

A korábban fájdalomtól és tehetetlenségtől átitatott kemény szavak azért fakadtak ki belőlem, mert napokon keresztül láttuk erőtlenül a megrázó kontrasztot, vagyis egy gazdag ország megcsodált kicsi gyermekét az angol királyi házaspár karjaiban, miközben nem tudott védelmet nyújtani annak a másik kisgyermeknek a liverpooli kórházban.

Kedves testvérek!

Mária szereti az életet. Szeret minden Istennek átadott, az Ő hangját meghalló, akaratát szívesen teljesítő életet.

Mi, akik Vele együtt összegyűltünk ezen oltár köré, ahogy a tanítványok az utolsó vacsora termében, imádkozva várjuk a Szentlélek eljövetelét, könyörögjünk ennek a Léleknek az ajándékaiért: mindazokért az adományokért, amelyek saját, keresztény életünkhöz szükségesek. Ez alól senki sem kivétel, mindannyiunkra vonatkozik: fiatalokra, idősekre, világi hívőkre, papokra és szerzetesekre egyaránt.

Szeressük, ahogy Mária szerette saját hivatását. Szeressük ne csak magunkat, hanem legyünk érzékenyek mások iránt is. Leginkább akkor, amikor valaki nagyon kicsi, nagyon beteg, és nem tud egyedül megküzdeni saját jogaiért. Nehéz nekünk a Nagy-Britanniában tapasztalt események felidézése, amelyek egy kiforgatott és számunkra elfogadhatatlan világ történései. Ez nem a pesszimizmusnak a hangja, hanem inkább figyelmeztetés az élettel kapcsolatos becsapással szemben. Mert lehetetlen azt mondani Istennek: „igen", „legyen nekem a Te igéd szerint" – ugyanakkor meg úgy cselekedni, hogy az Ő akarata ne valósuljon meg az életemben.

„Igen." Mária következetes. Az Ő „legyen nekem a Te igéd szerint" mondata világos jelzés, hogy szereti Isten akaratát, és mindent megtesz azért, hogy az meg is valósuljon életében!

Kedves zarándok testvérek!

Legvégül köszönöm nektek azt, hogy itt vagytok! Elviszem Lengyelországba, Częstochowába a ti imádságaitokat. Büszkék vagytok arra, hogy magyarok vagytok – erről tanúskodik az idehozott számtalan zászló és a helységneveiteket tartalmazó feliratok. Isten, áldd meg a magyart! Áldjon meg mindannyiótokat, akik szeretitek az életet, családjaitokat, gyermekeiteket!

Máriával együtt mondjuk: Istenem, legyen nekem a Te igéd, a Te szavad szerint!

Egyik legcsodálatosabb írótok, Fekete István megfontolandó szavaival búcsúzom, aki így szól a magyar szívekhez:

„Ne imádj hát mindent, édes Magyarom, ne szórd lelked aranyát, nyelved szépségét a rombolás disznai elé, ne imádj semmit, csak az Istent, mert nem tudod, milyen idők jönnek, és nincs az a vihar, mely elpusztíthatna, ha veled van az imádság és veled van az Isten."

Forrás:
Gyulafehérvári Római Katolikus Főegyházmegye; MTI
Fotó: Veres Nándor, Mohai Balázs/MTI
Magyar Kurír

Az Endrődiek Baráti Köre a Sajt- és Túrófesztiválon

2018. IV. 28-29.

A Határ Győző Városi Könyvtár az idén második alkalommal rendezte meg a Torta-és Süteménysütő versenyt. A süteményversenyre sós és édes aprósütemények kategóriában is lehetett nevezni. Az Endrődiek Baráti Köre tagjai közül hárman neveztek be ebbe a kategóriába. Az édes sütemény kategóriában Kovács Lászlóné mézes krémesével első helyezést ért el, Barjak Lászlóné harmadik helyezett lett a kakaós kalácsával. Sós kategóriában Fülöp Imréné a harmadik helyezett lett a káposztás- tepertős pogácsájával.

A beérkezett süteményekből egynapos kiállítás nyílt, amelyet a baráti kör tagjai is megnéztek. A könyvtárban támogató jegyet lehetett vásárolni a gyermekkönyvtár fejlesztésére. A támogató jegyekkel tombolasorsoláson vehettünk részt, ahol az elkészített süteményeket sorsolták ki. Minden sütemény nagyon finom volt – a torták csodálatosak voltak.

Másnap a Sajt- és Túrófesztiválon rendezett főzőversenyen a Baráti Kör meleg étellel és hidegtállal nevezett. A hidegtálunk, amelyet Németh Edit irányításával készítettünk el, aranyérmes lett, a meleg ételünk, amelyet elnökük: Tímár Imre és felesége főzött, ezüstérmes lett. Ezen az ebéden 31 fővel vett részt a Baráti Kör. Ebéd után a kisorsolt torták közül a könyvtár felajánlásából megkaptuk az egyik tortát, amit beszélgetés közben jóízűen elfogyasztottunk. Az ebédhez a tagok közül is többen hoztak sajtos és túrós süteményeket. Minden nagyon finom volt. Igen jól éreztük magunkat.

Szilágyiné Németh Eszter

Rózsahegyi Napok

Május 11-13-án rendeztük meg 22. alkalommal a Rózsahegyi Napokat, amelyben idén is partnerünk volt az Endrődiek Baráti Köre Egyesület.

A rendezvényt megtisztelte jelenlétével **Kunkovács László**, városunk Kossuth-díjas díszpolgára. A megnyitó különlegessége volt, hogy az ünnepi köszöntőt olyan egykori diák mondta, aki azokban az években volt az iskola tanulója, amikor az intézmény Rózsahegyi Kálmán nevét felvette. **Dr Smiri Sándor** a Gyomaendrődi Járási Hivatal vezető helyettese köszöntőjében visszaemlékezett az iskolai évekre, a névadás eseményeire.

A megnyitó után a rendhagyó órák, foglalkozások következtek:

Blaskó János és Giricz Lukács a Székely Mihály Modellező és Sportklub tagjai hajómodell bemutatót tartottak a holtágon;

Giricz László mérnök, fotográfus folytatta történelmi utazásait a Szent Korona országaiban;

Nemes Attila a Körösvidéki Horgász Egyesületek Szövetségének ügyvezető igazgatója, halászati szakmérnök Gyomaendrőd horgászvizeinek világát mutatta meg a horgászok szemszögéből;

Dr. Smiri Sándor az Ablak - Zsiráftól a kormányablakig címmel tartott rendhagyó órát ezúttal már másodszor, ugyanis annak idején diáktársainak is tartott előadást Tibetről;

Szél Ádám **a Körös-Maros Nemzeti Park természetvédője a Túzokvédelmi állomást és állatparkját mutatta be az érdeklődőknek;**

Tímár Imre villamosmérnök szimultán sakkpartit játszott az érdeklődő fiatalokkal;

Uhrin Gábor gépészmérnök, programozó a programozás érdekességeit mutatta meg a diákoknak.

Az alsó tagozatosok bűvész mutatványos előadáson vettek részt, majd ügyességi játékok vártak rájuk.

A 2017-18-as tanévben a **Rózsahegyi Díjat** a nevelőtestülettől **Kocsis-Pésó Irma** földraj-rajz-médiaismeret szakos pedagógus, az intézményvezetőtől pedig **Tímárné Tóth Adrienn** iskolatitkár kapta.

A **Szent Imre emlékérmet Fekécs Hanna**, a Gyomaendrődi **Járási Hivatal oklevelét Kereki Nóra** kapta.

Jutalomban részesültek a névadóról szóló 3 fordulós vetélkedő legjobbjai és a labdarúgó torna győztesei is. Este nagyszabású majális vette kezdetét, amely hatalmas tábortűzzel zárult.

Szombaton délután gálaműsor keretében mutatta be az iskola sokszínű tevékenységeit. A gyerekek és tanáraik izgalommal készültek, és nagy örömmel fogadták a hálás közönség tapsát.

A Határ Győző Városi Könyvtárban **Kada Erika-Bella Rózsa** „Tündér-határon túl"címmel könyvbemutató és kiállítás várta az érdeklődő, irodalom szerető közönséget.

A Honismereti Egyesülettel szerveztünk rendhagyó könyvbemutatót az Endrődi füzetek sorozatából Gergely Ágnes: Egy urbánus főhajtása című írása alapján. Az előadás anyagát **Dr. Szilágyiné Németh Eszter** szerkesztette és adta elő számtalan érdekességgel színesítve az Endrődi füzetek megírásának történetét.

Köszönjük a rendezvény támogatóinak a segítségét, bízunk benne, hogy minden részt vevő talált kedvére való programot a 22. Rózsahegyi Napokon.

További információk, fotók az iskola honlapján:
www.rozsahegyiiskola.hu

Fekécs Hanna

Kereki Nóra

Kocsis Pésó Irma

Tímárné Tóth Andrienn

Egyetemi konferencia Gyomaendrődön

Gyomaendrődön 2018. május 18-án tudományos konferencia keretében emlékeztek az első világháború hőseiről és eseményeiről. A tanácskozás a Debreceni Egyetem Néprajzi Tanszéke és Gyomaendrőd városának közös szervezésében valósult meg. Az első világháború hatása és a hősökre való emlékezés formái című konferencián több muzeális intézmény és egyetemi kutatócsoport képviseltette magát.

Köszöntőjében Toldi Balázs polgármester kihangsúlyozta, hogy az Endrődi Tájház és Helytörténeti Gyűjtemény és a Debreceni Egyetem Néprajzi Tanszéke között másfél évtizedes szakmai együttműködés alakult ki, melynek további fejlesztését teszi lehetővé a hamarosan aláírásra kerülő együttműködési nyilatkozat a Debreceni Egyetem és Gyomaendrőd városa között. Dr. Forisek Péter dékánhelyettes, - a konferencia elnöke - bevezetőjében elmondta, hogy a gyomaendrődi tudományos műhely eddig is számos közös kutatási programban vett részt és a közeljövőben induló egyetemi képzésben kihelyezett oktatási helyszínként kap szerepet az egyetem munkájában. Jelen konferencia jól példázza az oktatási intézmények, muzeális intézmények és önkormányzatok közötti együttműködést, hiszen a szlovákiai Eperjesi Egyetemről, a Szegedi Tudományegyetemről, a Szabadtéri Néprajzi Múzeumból és a Pázmány Péter Katolikus Egyetemről is érkeztek előadók a rendezvényre. A konferencia első előadója Dr. Botos Máté tanszékvezető, a Pázmány Péter Katolikus Egyetem docense Kinek a hőse? Emlékezet és politika Közép-Európában című előadásában az emlékezés formáiról beszélt. Dr. Kónya

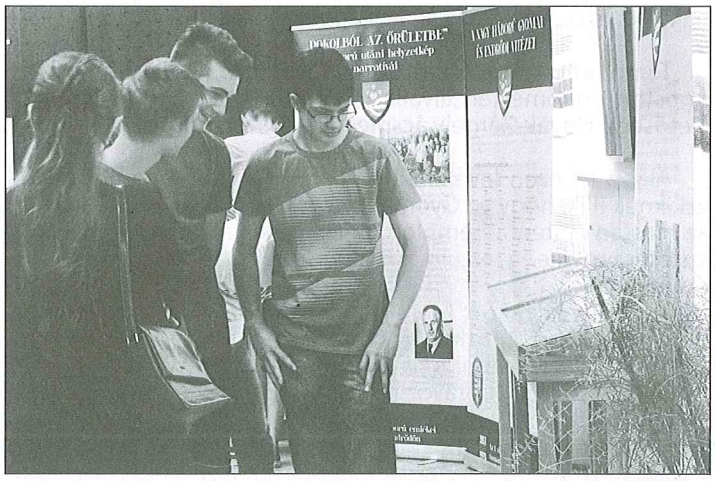

Péter az Eperjesi Egyetem rektora az 1914-15-ben bekövetkező orosz betörés következményeit mutatta be. A Szentendrei Skanzen főigazgató helyettese, Dr. Bereczki Ibolya az első világháborúban szolgáló Pozsony Ferenc tüzér tábori levelezésének dél-alföldi vonatkozásait tárta a közönség elé. Fancsalszki Noémi néprajzkutató a hátország ínségételeit gyűjtötte össze előadásában. Az első világháború sárréti hagyományát Nagy László, a Vésztő-Mágor Történelmi Emlékhely igazgatója szedte csokorba, majd a sárréti katonadalokból Nagy András népzenész szólaltatott meg egy összeállítást. Dr. Dénes Zoltán a Debreceni Egyetem docense lírai hangvételű előadását Kovács Erik olvasta fel. A gyomaendrődi Papp Zsigmond hagyaték első világháborús dokumentumainak és fotóinak elemzését Kovács Erik néprajzkutató, Dr. Szonda István múzeumigazgató és Kmellár Viktória néprajz szakos egyetemi hallgató előadásaikban több szemszögből végezték el és számoltak be eredményeikről prezentációikban. Dávid Benjámin történész hallgató, a Szegedi Tudományegyetem tanulója az endrődi ifjak első világháborús szolgálati helyszíneit, hadi eseményeit és az áldozatok statisztikai vizsgálatait mutatta be.

A rendezvény házigazdája Dr. Szonda István zárszavában megköszönte az előadók munkáját és invitált minden jelenlévőt az első világháború gyomai és endrődi emlékeit bemutató kamarakiállítás megtekintésére.

„ÖRÖK EMLÉKEZETÜL...”

Emlékező sorok a Gyomai Református Egyház újjáalakulásának 300. esztendejére IV.

Templomunk építéséről szóló következő hiteles írás Fischer Ágoston építőmester „alvállalkozójának” a szintén kecskeméti illetőségű Novák Gergely ácsmesternek szerződése.

Alább írt ezen levelem által adom tudtokra mindeneknek, azkiknek illik, hogy az Gyomai Reformata Ekklézsia Elől Járóival az mostan építendő templomuk Tetejének általam leendő elkészítésére meg edgyeztem ás alkut tettem ez következendő módon úgymint;

1^{ör} Ki lévén már a Tervrajzban az Templomnak szélessége, hosszasága téve, ahozképest tartozom annak Tetejét arányosan, díszesen jól el készíteni, s bé Zsindelyeztetni, semmi legkisebbet is az Terv rajztól nem távozván, hanem magamat minden részben ahoz szabni, melyhezképest;

2^{or} Hogyha én a Tervrajztól el távozván az munkában valami hiba történne, azon hibát, vagy az által okozandó kárt nem az Ekklézsia, hanem én tartozom szenvedni.

3^{or} Minthogy az mostan még álló Templomnak és Toronynak Tetejeit le kelletik bontani, még pedig úgy hogy az azokból ki kerülő Matériáléknak hasznát lehessen venni, azon esetre ígérem hogy mivel az Áts Legények ezen bontáshoz jobban értenek mint az Közönséges Emberek, tehát ezen munkáért semmi bért vagy fizetést külömben nem kívánok, hanem az Legényeknek míg azon el bontási munka tart tsak éppen az Napi Számokat fizesse meg az Ekklézsia.

4er Az említett Ujj Templomnak Tetejéhez meg kívántató mindenféle Matériálékat nem én, hanem az Érdemes Elől Járók Szerezvén meg, azon Munkáknak tökélletessen való elkészítéséért tartoznak énnékem ezerhetven, az az 1070 Forintokat le fizetni, melly Summából most ezen Contractusnak írásakor száz, az az 100 Forintokat le tésznek, az hátra lévő részt pedig rész szerént az munkának folyamattya alatt, egésszen pedig az munkának tökélletes és hellyes el végzésével fogják ki fizetni.

Mely lett edgyességnek nagyobb bizonyságára adom ezen Contractualis Levelemet Gyomán Május 1^{só}napján 1805^{k}Esztendőben

/Következik itt egy rövid gót betűs német nyelvű záradék/

Gregori Novák MP. /manu propriam = magam kezével/

Zimmer Maister in Ketskemét

A „szerződés levél” magyar szövegezését s megírását feltehetően s szinte biztosan a helység jegyzője végezte el, korabeli szövegezéssel, s következetlen „helyesírással”. A szerződés ugyanúgy, mint Fischer Ágoston építőmesteré is mai szemmel nézve is igen jó kondíciókkal köttetett.

A gyomai elöljárók azidő szerint a következők voltak:

Főbíró volt CSAPÓ Mihály 1805-ben, Jegyző Nagy Sándor korabeli néven Nótárius, aki 17 esztendeig szolgálta a falut s lett azután az „Uraság Számtartója”. 1807-ben tevődött le az mostani szép kő Templom fundamentoma...” Lelkipásztor, kit akkor még „Prédikátor Uramnak” tituláltak, volt KOLLÁTH Mihály, aki 1804-1818-ig 14 esztendeig viselte a hivatalt /tehát ő volt a templomépítő lelkipásztor/. Jött az Vésztői Ekklézsiából hol igen kedves pap vala, itt Gyomán idővel egyházmegye jegyzője leve, s ment Hód Mező Vásárhelyre első papnak leg inkább azért mert elébben Hallgatói Parochiális rossz Háza/ azaz a gyomai hívek a paplakot / helyett ujjat nem építettek, s talán még inkább azért, mert az Ujj Templom építtetéséről szólló számadásokból reá, háramlott kedvetlenségek miatt /Utólag kiderült hosszas vizsgálódások után hogy némelly gyomai „fene emberek” igaztalanul vádolták./ Ez utóbbi sorokat Dávidházi Bekes Sámuel írta volt le, mint hivatali utóda.

A két szerződésből néhány következtetést levonhatunk:

Az 1784 táján épült vagy kiegészített téglatemplomnak a Novák-féle szerződés szerint tornya is volt. A torony és templomhajó tetejének faanyagát lebontották és az új templomba felhasználták, mint ahogy a tégla anyagot is beépítették.

Változatlanul nem tudjuk, hogy hol állott ez a templom? Amint sokan feltételezték és feltételezik nem állhatott a mostani templom helyén, mert akkor akadályozta volna az alapozási munkálatokat.

Az 1783 évi első katonai térképen a mostani, azaz hajdani ref. fiúiskola mögötti tájékon van ábrázolva egy tornyos, keletelt /a torony a nyugati végén van/ templom. Ellenvetésként szólhat, hogy esetleg ez egységes ábrázolás lett volna.

Többször leírtam, hogy szerény véleményem szerint a középkori eredetű és a reformáció után ref. lakosok által használt elpusztult templom, amely még 1703-tzól 1708-ig „fennállott” valahol a mostani városháza /járási hivatal/ helyén vagy tájékán állhatott.

A folyók, így a Körösök mentére települt falvak templomai kivétel nélkül a folyó partján hátas részre épültek. Ilyen volt a most hullámtérbe, híd alá eső endrődi templom is, / s még a ladányi, egei, tarcsai, berényi, kereki, dobozi stb./.

Az emlékezetből kiesett, s írott anyag ha volt is megsemmisült, így nem tudjuk, hogy az építkezés idején hol tartották istentiszteleteiket buzgó református őseink. Ma már csak ámulni lehet rajta, hogy bár szerződéses jobbágyi viszonyban, de a sok teher és egyéb nehézségek ellenére hogyan tudták előteremteni szépséges szép egyházunkat.

Isten áldja haló poraikban is mindnyájukat! S mi utódok levett süveggel állhatunk emlékük előtt. Mint ahogy a geszti krónikás írta: „Tekintetes borosjenei Tisza László Úr mikor a családi sírboltot megalapozta, tenmaga is ásva azt, süvegvette imádkozott volt a gödör alján ... Anno 1756...”

Áldás! Békesség Istentől!

Közreadja:
Cs. Szabó István

EMBERI ERŐFORRÁS TÁMOGATÁSKEZELŐ

A Roma Polgárjogi Szövetség 2018 évben az Emberi Erőforrás Támogatáskezelőtől 800.000 forint vissza nem térítendő támogatásban részesült! 2018-ban a Roma Polgárjogi Szövetség ebből az összegből működteti irodáit, illetve tartja fönt épületeit és annak berendezéseit! NEMZ-CISZ-18-0008

Házassági évfordulók Hunyán

2018 áprilisában és májusában több házaspár ünnepelte 50. és 60. házassági évfordulóját. Szerkesztőségünk sok szeretettel gratulál nekik, kívánunk hosszú, boldog életet!

A képeket köszönjük Hegedüs Roland polgármester úrnak!

Tímár Imre Libor és Tímár Imre Liborné- 60. házassági évforduló

Tímár Nándor és Tímár Nándorné- 60. házassági évforduló

Soczó Béla és Soczó Béláné- 60. házassági évforduló

Gubuznai István és Gubuznai Istvánné- 50. házassági évforduló

Tóth Máté László és Tóth Máté Lászlóné- 50. házassági évforduló

Irodalmi oldal

Rovatvezető: Polányi Éva

„Isten tenyerén ébredtem"

Weöres Sándor: Ének a teremtésről

Amikor Isten a világot szülte,
a mindenség az ujjára fagyott.
Hogy a föld, hogy a víz fölmelegülne,
föléjük gyujtotta fönn a Napot.
Recsegtek a jegek,
amint a tűz-gyerek
fölfele tört.
S éledt a föld.
A lánggömb kék útján végiggurult,
aztán a tükröző mélységbe hullt:
habokra ráhajolt,
szikrázva fuldokolt,
pirosan elhasadt,
mint aki sugarat
többé se hint -
de reggel visszatér az égre megint.

És ahogy a Nap a hevét kifújta,
a színekbe-bomlott világra újra
árnyék hajolt.
S fölkelt a Hold.
Ujjasan elomló
éjszakai fény,
szelíd helytartó
a király helyén.
Míg hajnal előtt
szunnyad a színek csokra,
fehér legyezőt
terít a habokra.
Az örök szerelmet példázza ő:
dagad és apad, de mindig visszajő.

S hogy fény legyen itt lenn
ha a Hold kiapadt:
kigyujtotta Isten
a csillagokat.
Nem-változók, aprók, kemények:
örök szeretetről beszélnek.
S ha burkot vonnak az égre a rémek:
eltűnnek, aztán megint visszatérnek.

A világ világolt élettelen.
Hiányzott mindenből az értelem.
Hogy legyen, aki épít, rombol,
ember készült hóból és koromból:
szájában édesség,
fejében fényesség,
szívében lüktet a vér
s mindegy, hogy mi neve,
boldog-e, szíves-e,
kinek a kedvese:
elmegy és vissza se tér.

Reményik Sándor: Gyógyíts meg!

Én Istenem, gyógyíts meg engemet!
Nézd: elszárad a fám,
A testem-lelkem fája...
De épek még a gyökerek talán.
A tompa, tunya tespedés alatt,
Gyökereimben: érzem magamat,
És ott zsong millió melódiám.

Én Istenem, gyógyíts meg engemet!
Hiszen – nem is éltem igazában.
Csak úgy éltem, mint lepke a bábban,
Csak úgy éltem, mint árnyék a fényben:
Rólam gondolt roppant gondolatod
Torz árnyékaképen.
Egy kóbor szellő néha-néha
Valami balzsam-illatot hozott.
Akkor megéreztem: ez az élet,
S megéreztem a Te közelléted, –
S maradtam mégis torz és átkozott.
Én Istenem, gyógyíts meg engemet.
Én szeretni és adni akarok:
Egy harmatcseppért is – tengereket.
S most tengereket látok felém jönni,
És nem maradt egy könnyem – megköszönni.

Hamvas Béla: Isten tenyerén ébredtem

Isten tenyerén ébredtem, s lenéztem a Földre,
Hófehér csúcsokra, kopár legelőkre.
Kanyargós folyók tükrében láttam kelni a Napot,
Sugaraiban álmos hajnal mosakodott.
Láttam az óceánt gyermekként ragyogni
Sirályokat felette felhőkkel táncolni,
Láttam a békét az emberek szívében,
Láttam az erdőket fürödni a fényben.
Láttam sok-sok mosolyt és láttam a reményt,
Láttam az embert, és láttam a zenét,
Láttam a földet szeretetben élni,
Láttam a csöndet a széllel zenélni.
Láttam Istent amerre csak néztem,
Miközben éppen az Ő tenyerében ültem,
S az Ő hangján szólt hozzám a szél,
Mint anya, ki gyermekének mesél,
Millió apró tükörben láthatod magadat,
Hisz olyannak látod a világot, amilyen Te vagy!

Szent II. János Pál pápa (Karol Wojtyła): A megsebzett fa története

A Fa így szólt:
ne félj, ha meghalok – ne félj meghalni velem,
ne félj a haláltól – nézd, újjáéledek: a halál
csak a kérget hántotta le.
Ne félj meghalni és újjáéledni velem! A jelet fátyol takarja.
Benne újjáéled minden –
és elveszi súlyát a gyümölcs.
A Fa átnyújtotta a gyümölcsöt Annak, aki beoltotta –
Belőlem fogtok élni, Belőlem, a Megsebzett Fából.
„Belőlem", mondta a Fa – nem éreztem Őt idegennek,
eltűnt az ellentét érzése közöttünk
(talán először egyetlen pillanatra?)
Én elmentem, a FA megállt, átölelve a múltat és jövőt.

Egészségről-betegségről

Erdei szamóca (Fragaria vesca L.)

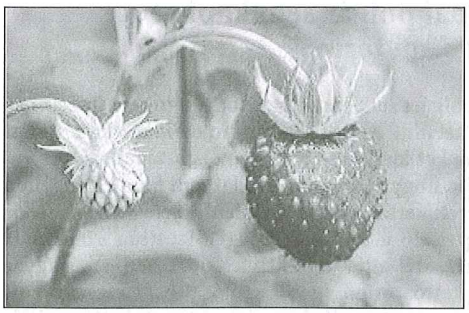

Kelet-Ázsiából származó, a rózsafélék családjába tartozó, kb. 2000 éve ismert növény. Világszerte elterjedt, körülbelül 600 fajtája van. A Magyarországon nemesített szamócafajtákat földiepernek nevezik; az erdei szamóca gyümölcse kisebb és intenzívebb ízű, mint a földieperé. A XIV. században gyógynövénynek tartották.

A szamóca gyümölcse és levele is felhasználható gyógyászati célra. A gyümölcs tartalmaz A-, B-, C-, E-és K-vitaminokat, ásványi anyagok közül folsavat, vasat, mangánt, cinket, káliumot, magnéziumot, jódot és magas a rosttartalma. Jelentős mennyiségben tartalmaz antioxidánsokat, emiatt daganatellenes és gyulladáscsökkentő hatású; a mell-, a vastagbél és a nyelőcsőrák kialakulásának valószínűsége csökkenthető a gyümölcs rendszeres fogyasztásával. Ajánlott lehet ízületi gyulladás, köszvény, sárgafolt sorvadás esetén és antioxidánsai gátolják a szürkehályog kialakulását.

A magas kálium tartalma miatt a szamóca vérnyomás csökkentő tulajdonságú; vércukor-és koleszterinszint-csökkentő hatása érvényesül rendszeres fogyasztás esetén.

A gyümölcs ajánlott lehet fogyókúra idején is alacsony nátrium, cukor és magas víztartalma miatt. 100 gramm földieper 35 kalóriát és 60 gramm C-vitamint tartalmaz; gazdagabb C-vitamin forrás, mint a citrusfélék.

A szamócalevélből készült tea erős mikrobaölő hatású, vérnyomás csökkentő, vízhajtó tulajdonságú, kedvezően hat a szívműködésre, csökkenti a gyomor-és bélnyálkahártya gyulladást, az ízületi gyulladást, és a levélből készült forrázatnak vérzéscsillapító hatása van.

A földieper szezon tavasztól nyár közepéig tart. A gyümölcs zárt dobozokban, hűtőben 2-3 napig tárolható, vagy fagyasztható. A szamóca levelének gyűjtési ideje június-július hónapokra esik.

Hárs (Tilia platophyllos, Tilia cordata)

A hársnak 3 fajtája van, az északi erdőkben élő nagylevelű hárs (Tilia platophyllos), a városokban elterjedt kislevelű (Tilia cordata) - és az ezüst hárs (Tilia tomentosa). Gyógyászati célra a kis-és nagylevelű hárs virágzata használható.

A hársfavirágból forrázással készült tea fogyasztása ajánlott megfázás, nátha esetén, mert görcsoldó, nyugtató, váladékoldó, köhögéscsillapító, izzasztó, lázcsillapító hatású. Nátha kialakulásakor naponta 2-3 csésze tea javasolt, legfeljebb 10 napig alkalmazhatjuk. A hárs virágból 2-3 perc főzés után kapott oldat étkezés után fogyasztva gyomorerősítő, emésztést serkentő, enyhe vizelethajtó tulajdonságú. A hárstea ivása huzamosabb ideig nem ajánlott, mert szívpanaszokat okozhat.

A hársvirág tea fogyasztása ellenjavallott szívbetegség, vérszegénység esetén, szoptatás, terhesség idején és csecsemőkorban.

A hársfa júniusban virágzik, a virágzat szedése teljes virágzás előtt történik.

Források:
vizmegoldas.hu/termeszet/foldieper-hatasa/
Szabó György, Lopes-Szabó Zsuzsa:
A bükki füvesember gyógynövényei
dr. Macsári Judit

Mezey Katalin:
Boldog

akinek nem rongyos a lelke,
de fényes, mint a nehéz selyem,
aki hiszi is, amit mondott,
akit nem zsarol a félelem,

boldog, akit nem az önérdek
kormányoz, hanem önként szolgál,
adósait nem tartja számon,
görbe utakon titkon sem jár.

Boldog, akinek láthatatlan
púpként a múlt nem ül a hátán,
nem üzletel gazemberekkel,
árnyékán nem táncol a sátán,

akinek a szemén kifénylik,
hogy süt benne az Isten napja,
akinek lelke nehéz selymét
magasságos szél lobogtatja.

Dsida Jenő: A gyöngék imája

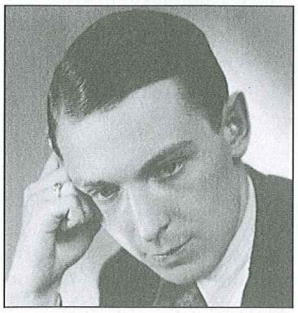

Jó Uram, aki egyként letekintesz
bogárra, hegyre, völgyre,
virágra, főre, szétmáló göröngyre, –
Te tudod jól, hogy nem vagyok gonosz
csak nagyon-nagyon gyönge.

Mert pókháló és köd a szív,
selyemszőttes az álom,
pehelykönnyű és szinte-szinte semmi
s én erőtlen kezem
még azt sem tudja Hozzádig emelni.

De azért vágyaim ne dobáld a sárba,
ami az Óceánnak
legdrágább, legkönnyesebb gyöngye!
Hiszen tudod, hogy nem vagyok gonosz
csak gyönge, nagyon gyönge.

ASZTAG

- szabadban tárolt, tartósan összerakott, cséplésre vagy nyomtatásra váró gabona (elsősorban búza) -

Az EP kiáll az édesvízi haltenyésztők mellett

„Az Európai Parlament végre elismeri, hogy az édesvízi akvakultúra jelentősen hozzájárul az európai polgárok minőségi és egészséges hallal történő ellátásához, ezért megfelelő mértékű finanszírozásra van szükség. Magyar siker, hogy az elfogadott szöveg kimondja: az akvakultúrára szánt uniós fejlesztési pénzek egyötödét az édesvízi haltenyésztésre kell fordítani" - jelentette ki Erdős Norbert EP-képviselő a Halászati Bizottság szavazását követően. A magyar érdekeknek megfelelően a jelentésbe bekerült, hogy az édesvízi akvakultúrára a tengeri akvakultúrától eltérő, egyedi környezeti fenntarthatósági szabályok vonatkozzanak.

Erdős Norbert kiemelte: „A valóságban az édesvízi akvakultúra több mindenben különbözik a tengeri akvakultúrától, mint hasonlít rá, hiszen ebben az ágazatban az állománymegőrzés, a takarmányozás vagy a szaporodás teljesen más gyakorlatot igényel. Kifejezetten üdvözlöm, hogy a Parlament külön fejezetben kívánja szerepeltetni az édesvízi akvakultúrát az uniós halászati politikán belül, s úgy vélem, hogy. egyedi és eltérő szabályokat kellene a tengeri és az édesvízi ágazatra meghatározni".

Jelentős magyar érdek, hogy az édesvízi akvakultúrát segítő uniós források nagysága a jövőben növekedjen, annak ellenére, hogy az új uniós hétéves költségvetési javaslatban körülbelül négy százalékkal csökkentenék a halászati politikára szánt költségvetést. „Sikerült meggyőznöm a képviselőtársakat, hogy az uniós akvakultúra ágazatra a jelenlegi 1280 millió euró helyett körülbelül másfélszer magasabb költségvetésre lenne szükség" - tette hozzá a fideszes politikus. Mivel az édesvízi akvakultúra teljesítménye az összeurópai ágazat húsz százalékát teszi ki, ennek az uniós támogatások arányában is meg kell mutatkoznia.

„Egyetértek az egyablakos ügyintézési rendszernek a halászati és akvakultúra ágazatban történő bevezetésével. A halászok és a haltenyésztők életét jelentősen megkönnyítené, ha a releváns okmányokat egyetlen, valamennyi hatáskörrel rendelkező hatóságnak kellene csak bemutatni" - hangsúlyozta Erdős Norbert.

A néppárti képviselő üdvözölte, hogy az EP jelentése a jövőre nézve is fontosnak tartja az akvakultúrához kapcsolódó kutatás-fejlesztési és innovációs tevékenység fokozott uniós támogatását, különös tekintettel a gazdasági fenntarthatóságot és a nemzetközi versenyképességet érintő területekre, mint például az energia- és erőforrás-hatékonyság, a biológiai alapok fejlesztése vagy magasabb szintű ökológiai szolgáltatások nyújtása.

Erdős Norbert emlékeztetett: számos tagállamban - köztük a tenger nélküli országokban, mint például Ausztria, Luxembourg, Csehország, Szlovákia és Magyarország - elterjedtek az extenzív polikultúrás pontyos tógazdaságok és más hasonló re-cirkulált tógazdaságok, amelyek alapvetően gabona-bázisú takarmányozást folytatnak. Ezek agroökológiai hatása egyértelműen pozitív, hiszen jelentős ökológiai és ökoszisztéma szolgáltatásokat biztosítanak, természetvédelmi szempontból fontosak, mindamellett, hogy európai jelentőségű élővilágot tartanak fenn. Továbbá az ilyen típusú tógazdaságok visszaszolgáltatják az általuk használt vizet, általában jobb minőségben, mint amikor kivették azt. A halastavak, a vonuló és vándormadarak, illetve a hazai vizekhez kötött életű faunának pihenő-, táplálkozó- és költőhelyet jelentenek a haltermelés szempontjából indifferens időszakban.

Háttér: Az „Egy fenntartható és versenyképes európai akvakultúra-ágazat felé: a jelenlegi helyzet és a jövőbeli kihívások" című saját kezdeményezésű parlamenti jelentés plenáris végszavazására várhatóan júniusban kerül sor.

Brüsszel, 2018. május 16.

Erdős Norbert
EP képviselő

Egyetlen európai polgár sem kaphat rosszabb minőségű terméket

„Egyetlen európai polgárt sem szabad másodrangúként kezelni az EU belső piacán. El kell kerülni, hogy bárki ugyanazon márkanév alatt rosszabb minőségű terméket kapjon, mint egy másik tagállamban vásárló polgártársa. Örülök, hogy az Európai Parlament kiemelten fellép a termékek és élelmiszerek kettős minősége ellen" - jelentett ki Erdős Norbert fideszes EP-képviselő a Mezőgazdasági Bizottság szavazását követően, Brüsszelben. A dél-alföldi politikus hozzátette: „Magyar siker, hogy a termékek kettős minőségéről szóló, most megszavazott Nekov-vélemény tartalmazza a termékek és élelmiszerek kettős minőségét kiszűrő, új uniós megfigyelő és ellenőrző egység létrehozását".

Erdős Norbert emlékeztetett: az Európai Bizottság, a Miniszterek Tanácsa és az Európai Parlament már egy éve hangoztatják, hogy az EU belső piacán minden fogyasztónak azonos minőségű termék jár. Ezért elfogadhatatlan, hogy a multinacionális termék- és élelmiszergyártók Közép- és Kelet-Európában forgalmazott termékeinek jelentős része rosszabb minőségű, mint az ugyanolyan márkanév alatt értékesített termékek a nyugat-európai tagállamokban. „A mostani jelentés az eddigi állásfoglalásokhoz és közleményekhez képest előrelépést jelent, hiszen a folyamat végén a Parlament, mint uniós jogalkotó ad majd világos politikai iránymutatást a kettős termékminőség elleni harcban" - emelte ki a fideszes politikus.

Erdős rámutatott: a fő magyar érdek egy uniós szerv kijelölése a kettős minőséget okozó termék- és élelmiszercsalások felderítésére és elszigetelésére. „A jelentés a módosító javaslataimnak is köszönhetően kimondja, hogy egy új megfigyelő és ellenőrző egységet kell kialakítani a megfelelő uniós ügynökségen belül. Ez lehetne akár az EU Fogyasztó-, Egészség-, Élelmiszerügyi és Mezőgazdasági Végrehajtó Ügynöksége, akár az Európai Élelmiszer-biztonsági Hatóság. A lényeg, hogy ez az egység rendelkezzen megfigyelési és ellenőrzési jogosítványokkal, s egy megfelelően felszerelt laboratóriummal" - jelentette ki a néppárti képviselő.

Pozitív fejlemény, hogy a jövőben nemcsak az azonos márkájú, hanem a megtévesztően hasonló megjelenésű termékek minőségét is vizsgálják. „A javaslatom alapján mindezen termékeknél és élelmiszereknél az egyes összetevők - például hús, hal, kakaó - arányát és mennyiségét, valamint az adalékanyagok mennyiségét alaposan vizsgálni kell" - hívta fel a figyelmet Erdős Norbert.

A fideszes politikus hangsúlyozta: „A Parlament Mezőgazdasági Bizottsága a hatályos uniós fogyasztóvédelmi szabályozás javítását kéri, hogy a jog hatékonyan ki tudja szűrni az élelmiszerek minőségét okozó tisztességtelen gyakorlatokat. „Amennyiben ezek a nemkívánatos praktikák fennmaradnak, az az uniós termékek iránti általános bizalom csökkenését és végső soron az uniós belső piac működésének torzulását okozná, amelyet el kell kerülnünk".

Az azonos termékek helyi sajátosságok miatti jogszerű eltérését illetően Erdős indítványozta, hogy a gyártók helyi receptek használatra vonatkozó kezdeményezései váljanak közismertté. Ezért a fogyasztók megalapozott döntéshez való jogának és a fogyasztói preferenciák tiszteletben tartása mellett egy olyan rendszert kell felállítani, mely tájékoztat arról, hogy bizonyos termékek gyártásához helyi recepteket használtak. „A fogyasztók tájékoztatása céljából kívánatos egy olyan nyilvános adatbázis közzététele, melyben megjelenik, hogy az „eltérő recepttel" rendelkező termék előállítása pontosan milyen feltételeken alapul" - jelentette ki Erdős Norbert.

Háttér: A most megszavazott Nekov-vélemény a termékek kettős minőségéről szóló, európai parlamenti jelentés részét képezi majd. Az EP Belső Piaci és Fogyasztóvédelmi Bizottsága a következő hetekben szavaz majd a teljes jelentésről, míg az Európai Parlament plenáris szavazására várhatóan még a nyári szünet előtt sor kerül.

Brüsszel, 2018. május 20.

Erdős Norbert EP képviselő

A Szent Gellért Katolikus Általános Iskola és Gimnázium hírei

Általános iskola

Tanulmányi verseny katolikus iskoláknak

2018. április 27-én került megrendezésre a Szeged-Csanád Egyházmegye iskolái körében meghirdetett „Játékos komplex tanulmányi verseny" Mezőtúron, a Szent István Katolikus Általános Iskolában.

A találkozó célja az volt, hogy az iskolák megismerhessék egymást és az egyházi összetartozást erősítsük. Minden csapatnak hat állomáson kellett részt vennie forgó színpad szerűen, ahol a helyesen megoldott feladatokért pontokat gyűjthettek „útleveleikben". Az állomosok a következők voltak: értő olvasás, magyar nyelv, matematika-logika, környezetismeret, hittan, angol nyelv és ügyességi feladatok. Diákjaink jókedvűen vettek részt a megmérettetésen, s eredményesen szerepeltek.

Az Arany-buszon jártunk

Eredetileg 2017 májusában nyílt meg a 200 éve született Arany János előtt tisztelgő, Önarckép álarcokban című kiállítás a Petőfi Irodalmi Múzeumban. Az évforduló alkalmából készítettek ebből egy vándorkiállítást is, melyet egy buszban rendeztek be.

Örömmel vettük hírét, hogy a Határ Győző Városi Könyvtár meghívására a tárlat áprilisban városunkba érkezik, s a mi diákjaink is megtekinthetik.

A látványában és tartalmában is különleges Arany-busz - melyet kívülről illusztrációk borítottak - versek, képek, különféle dokumentumok és relikviamásolatok segítségével mutatta be Arany János életművét, kapcsolatait, költészetét. Az installációk és a manuális játékok, valamint a digitális eszközök nem csupán szórakoztató élményt nyújtottak, de tudást is közvetítettek.

A digitális eszközök, valamint érintőpanelek még izgalmasabbá, látványosabbá tették az amúgy is gazdag és informatív tárlatot, s minden gyerek érdeklődését felkeltették. Kvízzel tesztelhettük szókincsünket, hallgathattunk verseket, sőt akár rappelt Arany-szövegeket is.

Manuális játékokkal is igyekeztek izgalmassá tenni a kiállítást, így például egy erőkar segítségével összemérhettük erőnket Toldiéval, felpróbálhattunk 1-1 lovagi sisakot. Az erőnk mellett irodalmi tudásunkat is próbára tehettük, például a Családi kör versszakainak sorba rendezésével.

Felnőttnek, gyermeknek egyaránt érdekes, élményekben gazdag programot nyújtott ez a vándorkiállítás.

Anyák napja

Május első vasárnapján az édesanyákat ünnepeljük. Iskolánkban is megemlékeztünk erről a jeles eseményről. A szent mise után az iskola diákjai a tornaterem színpadán köszöntötték versekkel és dalokkal anyukáikat és nagymamáikat.

A Föld napját ünnepeltük

A Föld napján iskolánk minden diákja mozgásban volt: ki gyalogosan, ki biciklivel érkezett osztályfőnökével a gyomai Erzsébet ligetbe. Mindannyian felfedezhettük a liget állat- és növényvilágát a tanösvényen, a lombkorona sétányon és a kilátóból széttekintve. Robi bácsi egy ügyességi kötélpályát épített nekünk, amin a bátrak kipróbálhatták magukat. Tudtunk még labdázni, tollasozni, társasozni, futkározni a természetben. Meglepően meleg, nyárias napunk volt, ezért jól esett a lombok árnyékában pihenni. Sajnos a szúnyogok összecsipkedtek bennünket, de így is jól éreztük magunkat.

Ízes Ízek

Június

Joghurtos fejes saláta

AA salátát levelire szedjük, megmossuk, megszárítgatjuk, csíkokra vágjuk. Egy kis mustárt keverünk egy pohár joghurtba, kicsi sót, kicsi cukrot, kicsi olajat keverünk bele, majd metélőhagymát. Ebbe forgatjuk bele a salátát. Kemény tojással tálaljuk.

Seidl Ambrus

FENYŐ FŰRÉSZÁRU

deszkák, OSB lapok, lécek, kerítéslécek, pallók, szegőlécek, gerendák, lambéria

TŰZIFA
bükk, tölgy, akác, akácfaoszlop

KAPUFA BT. Gyomaendrőd, II. ker. 467.
06/70 513-95-14
A kondorosi úton, a vásártér után

METAL STOP KERÉKPÁRÜZLET ÉS ÉPÜLETGÉPÉSZET
Kerékpár forgalmazó márkabolt és szervíz

- Tornádó elektromos kerékpárok,
- gázkészülékek, kazánok, radiátorok,
- csövek, szerelvények.
- hűtőszekrények, fagyasztóládák, mosógépek,
- Led TV-k, porszívók
- háztartási kisgépek, szórakoztató elektronika,
- szegek, csavarok, zárak, lakatok,
- fürdőkádak, mosdók, csaptelepek, mosogatók
- **ZÁRTSZELVÉNYEK, TÉRHÁLÓK, ESŐCSATORNÁK és FÜSTCSÜVEK kedvező áron!**
- **kerékpárok JAVÍTÁSA - SZERELÉSE!**

GYOMAENDRŐD, Bajcsy-Zsilinszky u. 44. Tel.: (66) 386-909
Hitellehetőség! Minden kerékpárhoz értékes ajándékot adunk!

Házhoz jön a fodrász!

Szeretettel várom minden kedves régi és új vendégemet teljes körű női-, férfi és gyermek-fodrászatomban.

Igény szerint házhoz is megyek! Hétvégeken is!

Látkóczkiné Erdős Magdolna
GYOMAENDRŐD, SZENT ISTVÁN. U. 61.
Telefon: 06/70/312-5037

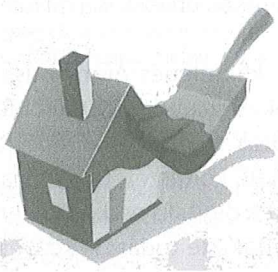

Minden felületen otthon vagyunk!

Vállaljuk lakásának teljes körű felújítását, elképzelései szerint!

Munkáink garanciálisak, kivitelezésének a legfőbb szempontja a lehető legjobb minőség elérése a legmegfizethetőbb áron!

A felmérésünk, ami az írásos árajánlatot is tartalmazza, teljesen ingyenes.

PROFILJAINK:

- festés, mázolás, tapétázás
- homlokzatszigetelés, hőszigetelő rendszerek
- gipszkarton falak, álmennyezetek, előtétfalak, boltívek
- rejtett világítások, gipszkarton díszítések, dobozolások
- laminált parketta lerakása, parkettacsiszolás
- fürdők, konyhák burkolása, kőműves munkák
- tetőterek beépítése, szigetelése
- nyílászárók, ajtók, ablakok cseréje
- bontás, sitt elszállítás
- vizes falak szigetelése
- házak külső homlokzatának szigetelése, színezése
- hidegburkolás (csempe, járólap, márvány, gránit lerakása,
- ill. tégla lerakása)
- melegburkolás (PVC, linóleum, szalagparketta, laminált parketta,
- padlószőnyeg, dekorpanel rakása és fektetése)
- állványozás, állványok bérbeadása (gurulós, homlokzati)

LÁTKÓCZKI LÁSZLÓ • Telefon: 06/70/381-4227

MINDEN AMI FOTÓ

- esküvőfotózás
- rendezvényfotózás
- portré fotók
- baba-mama fotózás
- tabló készítés
- fotóelőhívás
- nagyméretű plakátok készítése
- promóciós és saját képes ajándéktárgyak
- vászonfotók
- reprodukciós felvételek készítése.

Cím:
5500 Gyomaendrőd, Bajcsy-Zsilinszky út 45.
Telefon:
+36 (70) 2212520, Email: info@aszfoto.hu
Weboldal: http://www.aszfoto.hu
a képbe zárt pillanat...

SPORT

A rájátszásban nem megy

A felsőházi rájátszásban eddig nem kápráztatta el nézőit a Gyomaendrődi FC csapata. A lejátszott hat mérkőzésből egyet nyert meg, ötöt pedig elveszített. Mindössze két találkozón volt eredményes a gárda, négy mérkőzésen gólt sem tudott szerezni, a saját hálója viszont huszonkétszer zördült meg.

A lejátszott mérkőzések eredményei:

2018. 04. 22. Gyomaendrődi FC – Csabacsűdi GYLSE 2 : 3
G.: Békési N., Toldi B.

A tavasszal jól teljesítő Csabacsűd nagyszerűen kezdte a mérkőzést, a 12. percben már kétgólos előnybe került. A hazaiak ezt követően magukhoz tértek és az első negyedóra végén szépítettek. A második félidő elején ismét a vendégeknek sikerült újabb gólt szerezni, amire még a hazaiaknak a félidő közepén volt válaszuk, de ez az egy gól kevésnek bizonyult a pontszerzéshez. Mindkét oldalon számos helyzet és lehetőség adódott, de ebből a vendégek kerültek ki győztesen, teljesen megérdemelten.

2018. 04. 28. Gyomaendrődi FC – Mezőberényi LE 0 : 7
G.: ---

A rájátszásban a Berényiek hétről-hétre egyre egységesebb képet mutatnak, amelynek elszenvedői ezen a hétvégén a gyomaendrődi labdarúgók voltak. A vendégek kezdettől fogva magabiztosan játszottak, a félidőig már két góllal terhelték meg a hazaiak hálóját. A második félidőben aztán jött a feketeleves. Az első negyedórában három gólt jegyeztek, majd az utolsó öt percben újabb két találat következett. Ezen a mérkőzésen nem volt egy súlycsoportban a két együttes, a hazaiak megalázó vereséget szenvedtek.

2018. 05. 05. Okány KSK - Gyomaendrődi FC 2 : 3
G.: Kovács T., öngól, Bányai R.

Hét közben edzőt váltott a hazai csapat, az új edző rendet tud-e tenni a fejekben, ez volt a kérdés. A vendégek nagyszerűen kezdtek és az első negyedóra végére már két góllal vezettek. A hazaiak nem találták a játék ritmusát, a fejekben még benne volt a hétközi esemény. Az utolsó negyedórára felpörgött a játék, a hazaiak ugyan szereztek két gólt, de közte a vendégek is betaláltak egyszer. A Gyomaendrőd megszerezte első pontjait a rájátszásban, ezzel a győzelemmel a forduló meglepetését okozta. Úgy látszik Okányban lesz dolga az új edzőnek.

2018. 05. 09. Gyomaendrődi FC – Békésszentandrási HMSE 0 : 4
G.: ---

A felsőházi rájátszás első fordulójából elhalasztott mérkőzést pótoltak szerdán, Gyomaendrődön. A vendég a Békésszentandrás volt, akik az előző fordulóban hazai vereséget szenvedtek, így távolodni látszik tőlük a bajnoki cím. A Hunyadit azonban nem viselte meg a fiaskó, a vártnál könnyebben szerezte meg a győzelmet, hiszen a házigazdák jelentősebb ellenállást csak az első félidőben fejtettek ki, szünet után már inkább érvényesült a látogatók akarata, akik végül négygólos győzelmet arattak.

2018. 05. 12. Békésszentandrási HMSE - Gyomaendrődi FC 5 : 0
G.: ---

Szerdán fordított párban is egymással találkozott a két együttes, ahol a Hunyadi meggyőző volt. Sajnos a forgatókönyv ezen a mérkőzésen sem változott, az első félidőben még tartották magukat a vendégek, csak egy gólt kaptak. A második játékrészben azonban beindult a hazai henger, és négy gólt szereztek, ezzel a Hunyadi megszerezte a bajnokságban a századik gólját, amelyhez a vendégek csak asszisztáltak.

Fülöp Zoltán

AKIK AZ ÖRÖKKÉVALÓSÁGBA KÖLTÖZTEK

„Nem múlnak el ők, kik szívünkben élnek;
Hiába szállnak árnyak, álmok, évek.
Ők itt maradnak bennünk csendesen még,
Hiszen hazánk nekünk a végtelenség."
(Juhász Gyula)

Híradásunkban csak azokról emlékezünk meg, akiknek közléséhez a hozzátartozók hozzájárultak!

Fülöp Elemér békéscsabai, volt hunyai lakos 2018. április 20-án 70 éves korában megtért teremtőjéhez. Gyászolják családtagjai, rokonai, barátai.

Békesség haló poraikon,
fogadja be őket az Úr
az Ő országába.
Az Örök Világosság
ragyogjon felettük!

Sírhelymegváltási lehetőség Endrőd katolikus temetőiben!

A Szarvasvégi temető régi gyermekparcellájának szabad részein és a Központi temető köztemető melletti parcellájában is új sírhely-sorokat létesítettünk. A Szarvasvégi temető előnye, hogy belvizes időszakban is lehet koporsós temetést végezni magas fekvése miatt, a Központinak pedig az, hogy a sírhelyek a temető elején találhatóak. A sírhelyváltásról érdeklődni az Endrődi Plébánián lehet munkanapokon délelőtt 9-től 12 óráig, vagy telefonon a 66/283-940-es számon, illetve az endrodi.plebania@gmail.com e-mail címen.

VÁROSUNK, Gyomaendrőd * Megjelenik havonta * Kiadja az Endrődi Szent Imre Egyházközségért Közhasznú Alapítvány 5502 Gyomaendrőd, Fő út 1. Tel., Fax: (66) 283-940 * Felelős: Szabó Zoltánné * Főszerkesztő: Hegedűs Bence * Szerkesztőség címe: 5502 Gyomaendrőd, Vaszkó Mihály u. 1. Tel. +36202164499 varosunk@gmail.com * Alapítók: †Vaszkó András, †Császár Ferenc, Iványi László * Szerkesztők: Cs. Szabó István, Czank Gábor, Farkas Zoltánné, Fülöp Zoltán, Hunya Jolán, Lehóczkiné Tímár Irén, dr. Macsári Judit, Polányi Éva, Seidl Ambrus, Soczó Géza, Dr. Szonda István, Várfi András * Műszaki szerkesztő: Iványi László * Lapzárta minden hónap 20. napján * Megjelenik minden hónap első hétvégéjén, Interneten a hónap 15. napján * Technikai munkatárs: Bukva Csilla
* MŰVELŐDÉSI ÉS KÖZOKTATÁSI MINISZTÉRIUM: Nytsz.: B/PHF/1495/BÉ/1995. * HU ISSN 1586-3689 * készült: GyomaPress Kft. *
http://www.varosunkujsag.hu * E-mail: varosunk@gmail.com szerkesztoseg@varosunkujsag.hu

Hírek, események a Kis Bálint Általános Iskolából

Békés Megyei Számítástechnika Verseny

Intézményünkből összesen hét tanuló jelentkezett az Orosházi Vörösmarty Mihály Általános Iskola által szervezett Békés Megyei Számítástechnika Versenyre. Az előzetes válogatás során minden diákunk kitett magáért, többeknek csupán 1-2 pont hiányzott a továbbjutáshoz. A kitöltött feladatlapok eredményei alapján két versenyzőnk pedig a megyei döntőbe ju-

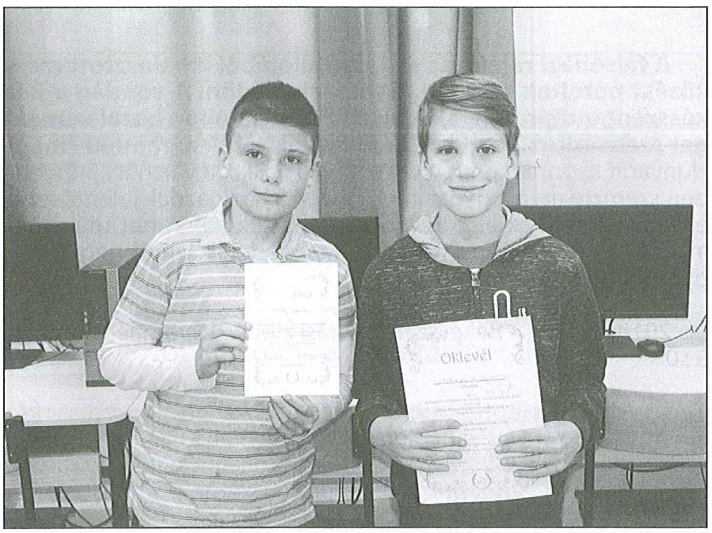

Andor és Gyuszi

tott. A május 12-én, Orosházán megrendezett döntő a következő, ragyogó eredménnyel ért véget: Uhrin Andor 6. helyezést, Szőke Gyula pedig 10. helyezést ért el. Felkészítőjük: Péter Ferenc.

Dietetikai tanácsadás az iskolában

Az egészséges étkezést és életstílust népszerűsítő EFOP-1-1.8.5-17-2017-00072 pályázati program keretében április 26-án dietetikai tanácsadáson vettek részt a felső tagozatos gyerekek, akiket véletlenszerűen választottak ki a rendszerünkből.

A dietetikus rövid bemutatkozás után, megkérdezte a gyerekeket egyesével, hogy milyen rendszerességgel fogyasztanak energiaitalt, esetleg kávét.

A végeredmény elég meglepő volt, sok tanuló azt válaszolta, hogy napi szinten fogyasztja ezeket a koffein tartalmú italokat, mert felpörgetik őket és nem olyan fáradékonyak a nap folyamán. Viszont nincsenek tisztában ezek káros hatásaival.

Mivel tele vannak koffeinnel, kóros szívbetegséghez vezethet a túlzott fogyasztásuk.

Ezt követően a hölgy beszélt ezekről a negatív hatásokról, amivel a gyerekek nem igazán voltak teljesen tisztában. A felvilágosítás hallatán lehetett látni arcukon a meglepődést.

Reményeink szerint, az előadás után a gyerekek elgondolkodnak az egészséges életmódról, és próbálnak változtatni ezeken a rossz szokásaikon.

Területi Versmondó Verseny

2018. április 27-én, Vésztőn rendezték meg immáron XXV. alkalommal a területi versmondó versenyt, ahol évfolyamonként mérték össze tudásukat a költeményeket kedvelő diákok.

Iskolánkból két tanuló is nevezett: Hugyik Zoltán 7. osztályos, aki az előkelő második helyen végzett a zsűri megítélése szerint, valamint: Bula Boglárka 6. osztályos tanuló, aki ötödik lett. A versenyzők szerint is erős volt a mezőny, ezért még jobban örülnek a szép eredménynek. Felkészítőjük: Hunya Jolán tanárnő.

Madarak és fák napja

Az idei tanévben a madarak és fák napja alkalmából iskolánk egyik nyolcadik osztályos tanulójának, Hugyik Zolinak az édesapját hívtuk meg, aki hivatásos vadász. A vadászatról másképpen címmel tartott egy érdekes ismertetőt iskolánk diákjai számára.

Megtudhattuk, hogy egy vadász élete nem csak abból áll, hogy lelövi az állatokat. Tevékenységük nagyon is szerteágazó. Megismerhettük a vadászok számára hasznos és kártékony állatokat. Láthattuk, hogy mik a teendőik az egyes évszakokban. Többek között elhangzott, hogy településünkön van az ország 5. legnagyobb fácán neveldéje. Elolvashattuk a vadászat írott és íratlan szabályait. Az előadás végén a gyerekek kérdezhettek és kipróbálhattak két vadászathoz használt távcsövet, mely mindenki számára nagy élményt jelentett.

Köszönjük Zolinak és az apukájának ezt a tartalmas délutánt!

Gyerekek az előadáson

XVIII. Magyar Mazsorett bajnokságról dióhéjban

Gyomaendrőd adott otthont a XVIII. Magyar Mazsorett Bajnokságnak! Reméljük, minden csapat és versenyző jól érezte magát! Gratulálunk a csoportoknak, és a munka nem állhat meg, mert sokan készülődnek az Európa Bajnokságra, amely nyár végén lesz, Opatijában!

A Színfolt Mazsorett Táncegyesület eredménye: Szilágyi Csilla: botos senior szólója: 6. h., pompon szólója: 5. h. Baráth Beáta tradicionális botos szólója: arany minősítés, Piroska Attila botos szólója szintén arany minősítés. Tradicionális csapat menet - és színpadi tánc szintén: arany minősítés. Zászló miniformáció: 3. hely, Csapat zászló szintén: 3. hely!

És még egy meglepetés is várt a Színfolt táncosokra és vezetőjükre: a gyomaendrődi Értéktárba beválasztották a Színfolt Mazsorett Táncegyesületet, amelyet Lehoczkiné Timár Irén alpolgármester asszony hirdetett ki a Magyar Bajnokság záró ünnepségén! Köszönjük a bizottság munkáját, valamint a felterjesztést, Dinyáné Bánfi Ibolyának, a Határ Győző Városi Könyvtár vezetőjének.

Mindenkinek nagy gratuláció a munkájáért! Külön köszönöm a Színfolt szülői gárdájának a segítését!

Hunya Jolán

Színfolt Mazsorett Táncegyesület vezetője

Elsőáldozás Endrődön 2018. 05. 13.

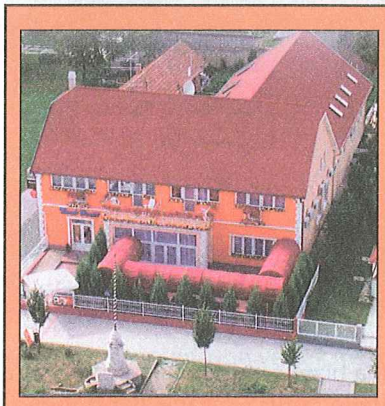

FÉSZEK
Panzió és Étterem

5500 Gyomaendrőd, Szabadság tér 6.

Egész évben várjuk kedves vendégeinket klimatizált, termálvizes szobáinkban. Vállaljuk baráti, üzleti, családi rendezvények le-bonyolítását klimatizált éttermünkben 70 főig.

HÍDFŐ étterem
5502 Gyomaendrőd, Hídfő u. 2.

Baráti, családi üzleti rendezvény lebonyolítását vállaljuk a teljesen klimatizált étteremben 160 főig.
Korlátlan ételfogyasztás minden nap 11-15 óráig!

Elérhetőség:
Telefon/Fax: 06-66/386-718 - Mobil: 06-30/955-1295
E-mail: feszekpanzio@mail.globonet.hu
http://www.feszekpanzio.hu

AGRO ÁRUHÁZ

Gyomaendrőd, Fő út 15.
Telefon: 06-20-9527-032 és 06-66-386-274.

Tisztelt vásárlóim!

Nyári ajánlataim a következőek:

- Megérkeztek a tavaszi lemosó vegyszerek. (vegesol rs, rézkén, agrokén, bordóilé, stb.)
- Megérkeztek a tavaszi vetőmagok. Zöldségfélék, virághagymák, rózsatövek, stb.
- Műtrágyák, talajfertőtlenítők, tápoldatok
- Kandallók, füstcsövek, egyéb fűtőeszközök
- Üstök, üstházak, gázégők, tömlők
- Munkavédelmi cipők, védőkesztyűk, munkaruhák
- Gumicsizmák, esőruhák
- Láncfűrészek, kéziszerszámok
- Szegek, csavarok, zárak, lakatok
- Ponyvák, takarófóliák, zsákok
- Fejszék, balták, ásók, lapátok, csákányok
- Rágcsálóirtók, csapdák, riasztók
- Kisállateledelek és eszközök
- Siliconok, tömítők, purhabok, festékek

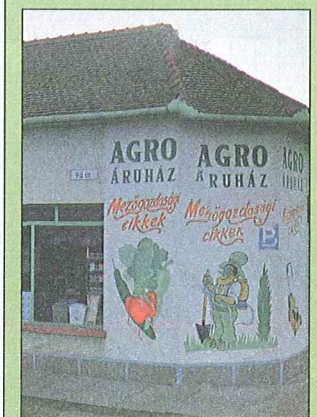

Várom kedves vásárlóimat!

FARKAS MÁTÉ

Határ Győző Városi Könyvtar
F 62187
Folyóirat

VÁROSUNK 25
GYOMAENDRŐD

A keresztény nemzeti gondolat hírnöke

Ára: 220 Ft

XXV. évfolyam 7. szám * Társadalmi, kulturális, hagyományőrző folyóirat * 2018. július

A tartalomból:

2. Páduai Szent Antal ünnepe - Endrőd

11. Ne kelljen engedélyeztetni a háztáji fúrt kutakat

19. Hüse József atya ezüstmiséje és templombúcsú - Gyoma

Jó testvér jubileuma

- Mihály atya gyémántmisés –

Az óbudai Segítő Szűz Mária kápolnában június 17-én, a 10.30-kor kezdődő szentmisében Timár Mihály atya mutatta be gyémántmiséjét.

„Arról beszéljünk, amiről beszélünk"- halljuk Timár atyánk örökzöld életbölcsességét, és most valóban erről kell, hogy beszéljünk: 60 év kegyelméről! Lázas készület után érkezett el ez az ünnep, és még a szentmise előtt sikerült Mihály atyát lebeszélni arról, hogy személyesen ellenőrizze a rendelkezésre álló parkolók számát. Hitt nekünk! Ezt követően egy megható szentmise keretében adtunk hálát hat évtizedéért, annak minden nehézségéért, örömeért és helytállásáért. Ábrahám Béla tartományfőnök atya méltatta munkásságát, helytállását.

El-elcsukló hangon kaptuk a szentmise végi áldást, és utána örömben folytattuk közös együttlétünket a Tartományfőnökségen. Köszönet a szervezőknek, előkészítőknek, mindazoknak, akik megtisztelték a 87 éves Timár atyát jelenlétükkel!

P. Márkus Zoltán SDB/Szaléziak.hu
Kép: Szaléziak.hu

Szent Antal ünnepe - Endrőd, 2018. június 13.

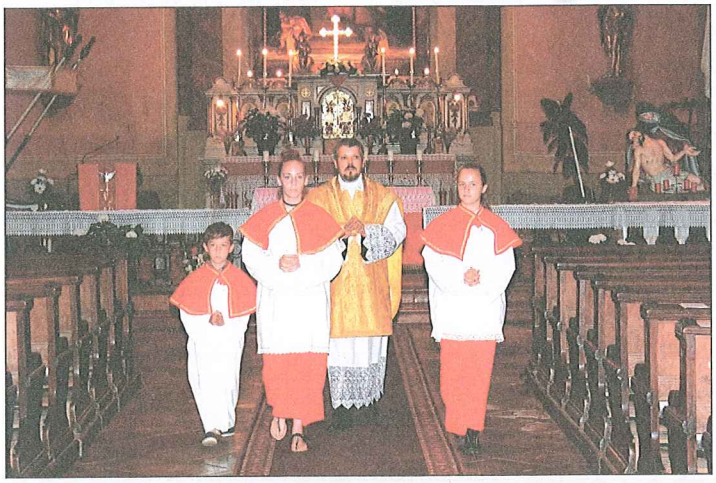

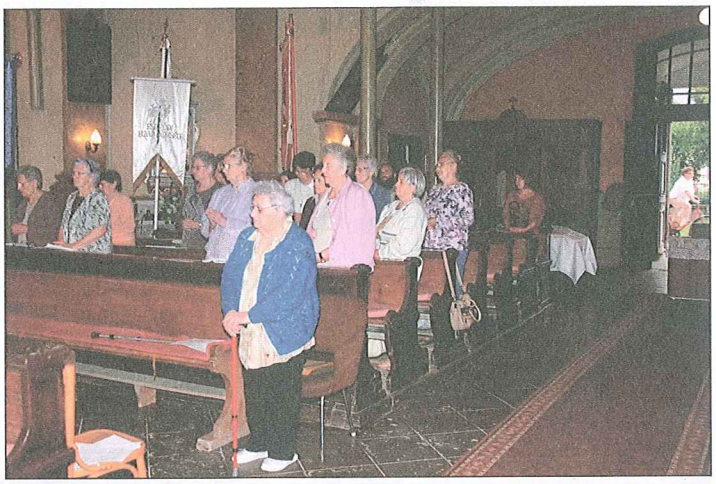

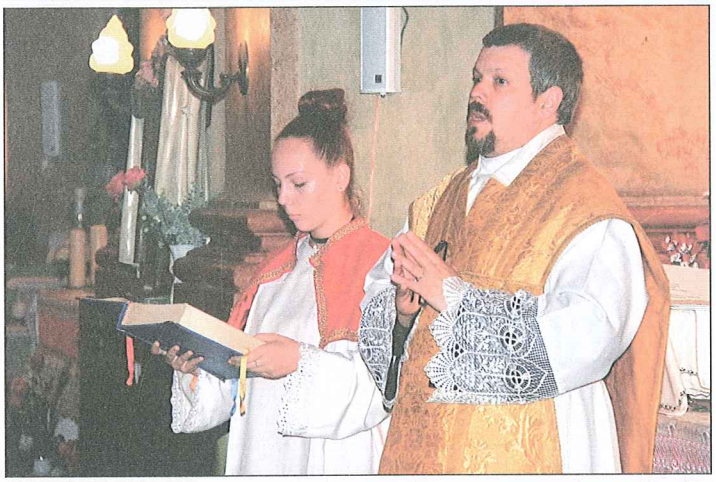

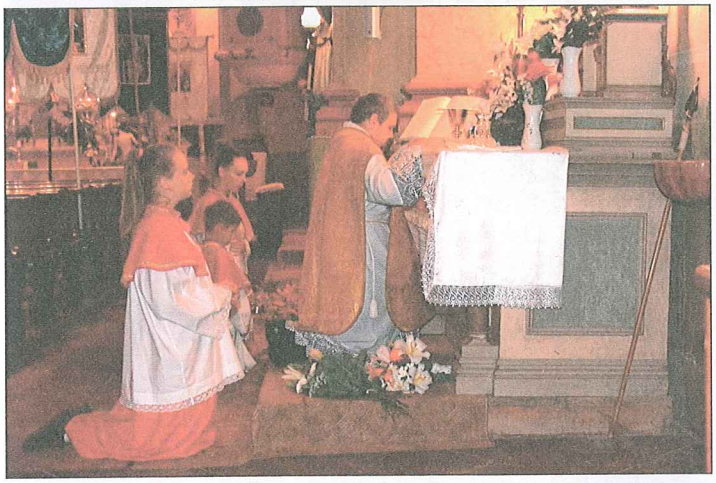

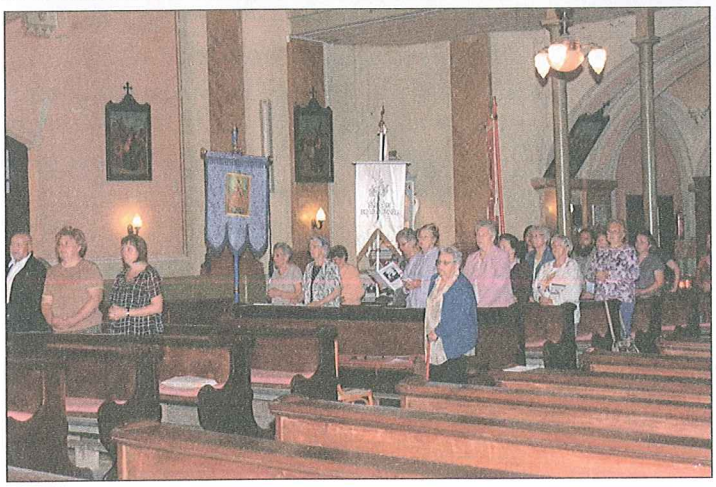

Két gyémántmisés a magyar szaléziak közösségében

1958. június 28-án volt a szentelésük Szegeden, utána július 2-án, Sarlós Boldogasszony napján mutattak be együtt, egyszerre hat szentmisét hatan, újmisés szaléziak a budapesti Fő utcai Szent Erzsébet templomban: Szíjártó László, Tóth Pál, Kovács László, Ernszt Antal, Timár Mihály és Baji János. Közülük ketten, Timár atya és Baji atya gyémántmiséjüket, papi szolgálatuk 60. évfordulóját ünneplik.

Mindkét gyémántmisés az óbudai szerzetesi közösség tagja. Életutuk hűen tükrözi a szerzetes papok sorsát a szétszóratás évei alatt.

Edelényi István, az akkori tartományfőnök a Batthyányi téri templomban volt káplán, az ő szobájában tettek négyen örökfogadalmat 1957. június 19-én: a már elhunyt Tarjányi Ferenc és Frank Pál, valamint Tímár Mihály és Baji János. A hivatalos tanúk Harangozó János atya és Kiss József testvér voltak. Utána Pista bácsi, ahogy a tartományfőnököt hívták, buzdító szavakat intézett hozzájuk, ezt Frank Pál köszönte meg, és ígérte mindannyiuk nevében, hogy örökre hűek maradnak Don Boscóhoz - olvashatjuk Kiss József testvér följegyzéseiben.

Timár Mihály atya, aki június 17-én, 10.30-kor mutatja be gyémántmiséjét az óbudai Segítő Szűz Mária-kápolnában, 1931. október 4-én született Endrődön. Hatan voltak testvérek. Ahogy ő maga mondja: munkás, de boldog gyerekkora volt. A család saját földjén búzát, kukoricát termelt, állatokat tartott. 1943-ban Gyulára ment tanulni és a Szalézi Intézetben volt kollégista, ahol lelkes szalézi atyákkal, szerzetesnövendékekkel találkozott. Mezőnyárádon végezte a noviciátust, majd 1950-ben, amikor államilag feloszlatták a szerzetesrendeket, a kecskeméti piaristákhoz került, ahol leérettségizett. 1953-58-ig Szegeden végezte el a teológiát, szerzetesi örökfogadalmát 1957. június 19-én tette le, 1958. június 18-án szentelték pappá, szintén Szegeden. 1958-60-ig itt Gyomán volt segédlelkész, majd két évre Gyulán szolgált, utána a debreceni Szent Anna Főplébánián volt egy évig káplán, majd Békésre került. Ezután önálló lelkész lett Vésztőn, miután Bucsára vitt az útja, ahol öt évet töltött. Innen Szeghalomra került, onnan pedig 1977-ben Endrődre, ahol 1982 decemberéig szolgált. Innen Debrecenbe került. 1988-ban egy évre Berettyóújfalura, majd Orosházára helyezték, szintén egy évre. Ekkor már újraindultak a rendek, és mint szerzetes, Baji János atyával dolgozhatott együtt. 1990-ben Budapestre, a Szemere-telepen levő szalézi templomba került, majd 1995-től 2002-ig Szombathelyen a szalézi fiúkollégium igazgatója volt. 2002-ben visszakerült Szemere-telepre, 2004-ben pedig a megüresedett gyomai Jézus Szíve plébániára került templomigazgatónak, megmaradt szerzetesként, de tartományfőnöki engedéllyel kolostoron kívüli szerzetesi élet keretében végezte a lelkipásztorkodást. Itt súlyos beteg lett, de felépülése után még három évig szolgált, majd 2009 februárjában Balassagyarmatra helyezték, ahol a szalézi közösségben ismét Baji atyával együtt szolgált, végül 2014-ben, amikor Balassagyarmaton megszüntették a szerzetesi jelenlétet, az óbudai közösség tagja lett.

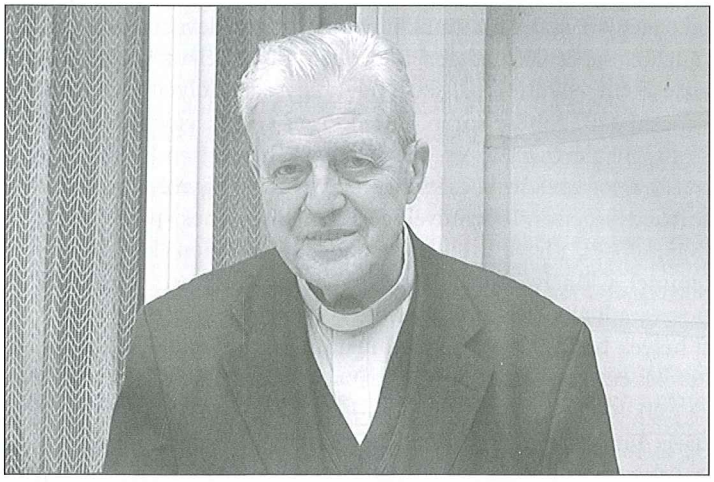

Baji János atya, aki július 1-én 10.30-kor mutatja be gyémántmiséjét az óbudai Segítő Szűz Mária-kápolnában, Békéscsabán született 1933. június 4-én, és világ életében pap akart lenni. Édesanyja már a születése előtt felajánlotta a Szűzanyának. Édesapja kőműves volt, majd miután az I. világháborúban megrokkant, nyugdíjasként trafikos lett. Nagyváradon a „pici szemináriumban" kezdte tanulmányait, majd 1945-ben ő is Gyulára került és a Szalézi Intézetben volt kollégista, ahonnan 1948-ban Tanakajdra ment a rendi noviciátusba, majd Mezőnyárádon elvégezte a nyolcosztályos gimnázium ötödik osztályát. 1950-ben, amikor feloszlatták a szerzetesrendeket, először Szegedre ment a jezsuitákhoz, majd elöljárói utasítására jelentkezett Esztergomba a ferencesekhez, ahol leérettségizett. A teológiát Szegeden végezte. Örökfogadalmát 1957. június 19-én tette le, 1958. június 18-án szentelték pappá, szintén Szegeden, Timár atyával együtt. Szentelés után egyházmegyei szolgálatba ált, kilenc évig volt segédlelkész négy helyen: két évig Debrecenben egy külvárosi plébánián, két évig Gyomán, négy évig Békéscsabán a belvárosi templomban, egy évig Debrecenben a főplébánián és onnan került önálló adminisztrátornak Hosszúpályiba és környékére. Először csak Hosszúpályiban és annak filiájában, Monostorpályiban szolgált, de a következő években több lelkészséget is hozzá csatoltak, végül kilenc faluja volt. Ezt a szolgálatot 19 évig látta el. Kondoroson lett először plébános, ott volt két évig, Békésszentandráson három évig, végül Orosházára került egy évre, immár Timár atyával együtt. 1990-92 között Újpesten a Nap utcai plébánián kellett helytállnia, majd 1992-ben visszakerült Szombathelyre. Szombathely után két évig volt Újpest-Megyeren, aztán 2009-ben őt is Balassagyarmatra helyezték, ahol három évig volt plébános, majd nyugdíjba vonult. 2014-ben került Óbudára. Mindeközben 2000-2016-ig a magyarországi VDB közösség asszisztense volt.

Hálát adunk Istennek gyémántmisés papjainkért, és kérjük, hogy tartsa meg őket még sokáig köztünk imádságban és a lelkek szolgálatában!

Szöveg és képek:
Szaléziak.HU

Önkormányzati hírek

Több hónapos előkészítés után aláírhattam Gyomaendrőd Város Önkormányzata nevében dr. Bartha Elek oktatási rektor helyettessel - a Debreceni Egyetem részéről - a város önkormányzata és az egyetem között létrejött megállapodást. A szerződésben a felek kinyilvánították, hogy a jövőben szoros együttműködést folytatnak az alábbi területeken: kapcsolattartás, kölcsönös tájékoztatás, amelyek szolgálják mindkét fél egyéni és közös érdekeit, ezért a Felek a jövőben egymás érdekeltségi körét érintő tevékenységükről kölcsönösen informálják egymást. - Városfejlesztés, kulturális örökség ápolása: a Felek elkötelezettek a város komplex fejlesztése iránt, kulturális, tudományos, oktatási, vidékfejlesztési, regionális, gazdasági, turisztikai és humán erőforrásokkal kapcsolatos területeken egymással együttműködnek. Pályázati tevékenység, konferenciák, kapcsolatrendszer: a jövőben közös céljaik megvalósítása érdekében együttes pályázati tevékenységet folytatnak. Külföldi kapcsolataik építése során kölcsönösen segítik egymás tevékenységét, meglévő hazai és nemzetközi kapcsolatrendszerüket egymás rendelkezésére bocsáthatják. Oktatás: az Egyetem beiskolázási tevékenységének, közművelődési lehetőségeinek propagálása, a tanárképzés, illetve a tehetséggondozás területén, különös figyelemmel a kihelyezett képzésekre, felsőoktatási szakképzésekre és posztgraduális, valamint gyakorlat- igényes képzésekre, gyakorlati helyek biztosítására. Együttműködnek a vallásturisztikai képzés keretében, a gyomaendrődi gyakorlati képzési hely kialakításában és működtetésében. Gyomaendrődi s z é k h e l y ű Interdiszciplináris Társadalomkutató Műhely kialakításában működnek együtt. A Felek kölcsönösen felajánlják a fenntartásukban lévő, illetve különböző területükön működő köznevelési intézmények és könyvtárak, közgyűjtemények közötti együttműködés erősítését, valamint laborkapacitásuk optimális kihasználását. A kutatás-fejlesztéssel és innovációval összefüggő, tevékenységi kört kölcsönösen érintő kérdésekben együttműködnek: különösen az agrártudományok, a turizmus és vendéglátás, a kereskedelem, a balneológia, az orvos és egészségtudományok, a regionális tudományok, valamint az igazgatási és menedzsment tudományok területén. A Felek kiemelt projektként kezelik a vallásturisztikát, ezen belül a Gyomaendrődről Nagyváradra induló gyalogzarándoklatot. Különös figyelmet fordítanak a növénytermesztési eljárások hatékonyságának növelésére, illetve a város közfoglalkoztatási programjainak fejlesztésére. - A Felek az ipari parkok alapításával és üzemeltetésével kapcsolatban szerzett tapasztalataikat kölcsönösen megoszthatják egymással. Szorosan együttműködnek a közösségi, tömeg és versenysport területén, továbbá a sporttudományok körében is.

A Gyomaendrődi közúti híd felújításával kapcsolatban az alábbiakról tájékoztatom a lakosságot: Várhatóan június közepéig megtörténik a kivitelezést végző vállalkozó részére a területátadás, aki első lépésben az elkerülő utat fogja felújítani, illetve várhatóan július 16-ától kezdődik a teljes hídzár. A lezárás ideje alatt a gépjármű közlekedés a gyomai híd Dévaványa felől eső, „Vitézy dűlő"-nek nevezett úton kerül lebonyolításra. Az út makadám rendszerű, mart aszfaltos profilozással kerül terelőútra alkalmassá tételre. A terelőút hossza 8,7 km, a meglévő terelőút szélessége kb.: 5,0 méter. A forgalomterelés alatt biztosított a közlekedés a személygépjárművek, a menetrend szerinti szóló autóbusz járatok, a 7,5 t megengedett össztömeget meg nem haladó tehergépkocsik, a Katasztrófavédelem, a Mentők és a Rendőrség járművei részére maximum 30 km/h sebességgel. A nehézteher forgalom lebonyolítása országos közúton kijelölt terelőúton biztosított. A gyalogosok és a kerékpárosok kerékpárjukat áttolva a hídon (munkaterületen) áthaladhatnak. A pontos dátumokról a Magyar Közút Nzrt. fog tájékoztatást adni még e hónapban.

A Pedagógusok Napja alkalmából rendezett városi ünnepségen Gyomaendrőd Város Önkormányzata nevében a Gyomaendrőd Nevelésügyéért Kitüntető Oklevelet adhattam át Bátori Gyuláénak és Andrési Pálnak.

Gyomaendrőd Város Önkormányzata sikeresen pályázott az Első Világháborús Centenáriumi Emlékbizottság által kiírt (KKETTKK2018/PO4/6/4/114 kódszámú) pályázaton. A támogató szervezet segítségével négy napos programsorozat valósult meg 2018. május 17–27. között városunkban. A programnyitó rendezvénye május 17-én 18 órakor, a Szent Antal Népházban, „Az első világháború emlékei Gyomán és Endrődön" című kiállítás megnyitója volt. A tárlatot Dr. Forisek Péter egyetemi docens, a Debreceni Egyetem dékán helyettese nyitotta meg. Másnap, május 18-án, a Szent Antal Népházban tudományos konferencia keretében emlékeztek az első világháború hőseiről és eseményeiről. A tanácskozás a Debreceni Egyetem Néprajzi Tanszéke és Gyomaendrőd városának közös szervezésében valósult meg. Az első világháború hatása és a hősökre való emlékezés formái című konferencián több muzeális intézmény és egyetemi kutatócsoport képviseltette magát. Május 24-én, a Harang Söröző mozi termében filmvetítésekre került sor, ahol bemutatták a közönségnek a Redl ezredes, az Elfelejtett parancsnok, a Hadak útján és a Fegyverszünet karácsonyra című nagy sikerű világháborús filmeket. A programsorozat kísérő rendezvénye a Hősök Napja megemlékező ünnepsége volt május 27-én 11 órától. Az ünnepség a megújult gyomai Hősök emlékműve előtt zajlott, melyen zenés műsorral lépett fel a Gyomaendrődi Zenebarátok Kamarakórusa. Ünnepi beszédet Nagy László múzeumigazgató mondott. Az Első Világháborús Centenáriumi Emlékbizottság támogatásával megvalósult programsorozat hozzájárult ahhoz, hogy Gyomaendrőd lakossága előtt feltáruljanak az első világháború eseményeinek helyi emlékei és méltóképpen emlékezzenek meg a háborúban elesett hőseikről. Tisztelettel köszönjük az Emlékbizottság támogatását a programsorozat megvalósításában.

Továbbra is lehet pályázni Képviselő-testületünk határozata alapján a település járdahálózatának felújítására kiírt felhívásra. Pályázatot továbbra is cselekvőképes nagykorú természetes személyek nyújthatnak be,.

A pályázattal, járda felújításhoz szükséges építőanyagokra (homokos kavics és cement) nyújthatnak be támogatási kérelmet.

A támogatás nyújtásának célja elsődlegesen a közlekedés és a településkép javítása.

Járda pályázat: http://www.gyomaendrod.hu/

Pályázatokkal kapcsolatos információk: Az első fordulóban nyert öt TOP-os pályázatból háromnak a kivitelezési munkái már megkezdődtek. A Városháza nyílászáróinak cseréje, a fűtés korszerűsítése kész, a külső hőszigetelés folyamatban van. Várhatóan a nyár végére befejeződik az épület korszerűsítése. A Belvíz IX.-es munkálatok április óta tartanak, a település több pontján is felvonult a vállalkozó. Jelenleg a Selyem úton, és Magtárlaposon dolgoznak, szeptember végére kell elkészülni a beruházásnak. A Hősök terének, illetve a tornateremnek a felújítási munkálatai is elindultak. A kivitelező szerződése szerint, szeptember végéig kell befejezni a munkálatokat. Az első körben nyertük a foglalkoztatási paktumot is, amelyet járási szinten valósítunk meg. Remélhetőleg eléri a célját ez a felhívás is, bár a 2015-ös beadás óta, nagyon sok minden megváltozott a foglalkoztatási piacon. Munkaerőhiány alakult ki, bízunk benne, hogy a pályázat ettől függetlenül hozza majd az indikátorszámokat. A TOP CLLD, közművelődés fejlesztésére irányuló

pályázatunkban elkészült négy felhívás, amelyekre várjuk a jóváhagyást. A Kállai Ferenc Művelődési Központ felújítását is ebből a pályázatból végeznénk. Ha megkapjuk a jóváhagyást, kiírásra kerül a pályázási lehetőség, Ennek függvénye, hogy ebben az évben, vagy a következő év elején tudjuk-e kezdeni a munkát. A TOP második körében hat jóváhagyott pályázatunk van. Két energetikai pályázatnál lezárult a tervezés, a támogató hatóságnál vannak átnézésre. A közbeszerzési eljárásokat készítjük elő. A Kis Bálint Általános Iskola Fő úti épületénél június végére szeretnénk a közbeszerzést is lefolytatni annak érdekében, hogy a kivitelezés még a nyáron megvalósuljon. Július-augusztusban nagy felfordulás várható, napelemeket fogunk felhelyezni, fűtést korszerűsítünk, külső hőszigetelést kap az épület, cseréljük a nyílászárókat. Az udvarra tervezett sportudvar is kialakításra kerül. Június végére szeretnénk ennek a közbeszerzését is lezárni, hogy a következő tanévben már használni tudják a diákok. Az endrődi orvosi rendelő felújítási tervei elkészültek. Közbeszerzéssel választjuk ki a kivitelezőt. Nehezebb lesz a kivitelezés, hiszen négy rendelés folyamatosságát kell közben biztosítani, de erre megvannak a megfelelő elképzeléseink. Három belvizes pályázatunk tervezése zajlik. Kettő holtágat érintő fejlesztés: Fűzfás-zugi áteresz átépítése, és a Csókási-zugi áteresz felújítása, átépítése. A kiviteli terveknek július végére kell elkészülniük, utána indulhat a közbeszerzési eljárás. A leendő, tervezett kerékpárút belvízelvezetésének tervezése folyamatban van. A kivitelezést a kerékpárúttal párhuzamosan szeretnénk megvalósítani. Erről a projektről a napokban kaptuk meg az értesítést, hogy nyert. Így a Kodály utcától a Hídfőig 108.000.000 Ft-ból tud megvalósulni a közlekedésbiztonsági fejlesztés. A gyomai piactér felújításával kapcsolatban több egyeztetést is lefolytattunk a piacon dolgozókkal, árusítókkal. Így alakult ki a tervezési koncepció, amely mentén a tervező az igényekhez alkalmazkodó tervet tud készíteni. Október végétől valósulhat meg a piac fedése, illetve a Pásztor János-térnek újra burkolása, parkolók kialakítása. A piac dolgozói és az árusok szerint is a késő őszi időszakban jelentősen csökken a forgalom, nem zavarja majd a kivitelezés az árusítást. A gyomai városrész tervezésnek beszerzése zajlik. A tervezési fázist 2018. december 31-ig kell megvalósítani. 2019. január-februárban lezajlik majd a közbeszerzési eljárás, márciusban szeretnénk szerződést kötni a kivitelezővel. Májustól szeptember végéig valósulnának meg a felújítási munkák a Szabadság téren, illetve a Hősök úton. 2018 márciusában kaptuk az értesítést, hogy az Öregszőlői utak fejlesztésére sikeresen benyújtott pályázatunkhoz elkészült a támogatási szerződés. Ami azonban hibás volt és számszaki tévedést is tartalmazott. Ezt kifogásoltuk és visszaküldtük. Remélhetőleg június végére visszakapjuk a szerződést és kiírhatjuk a közbeszerzést. Ez azért lenne fontos, hogy még ebben az évben megvalósulhasson a fejlesztés és minden utcában elkészülhessen a szilárd útalap.

Toldi Balázs
polgármester

Az endrődi Szent Imre Egyházközségért tett áldozatos munkájukért, jelentős támogatásukért 2018-ban a következő személyek részesültek a „Szent Imre Egyházközségért" elismerésben:

- Prof. Dr. Latorcai János
- Kulik Vendelné
- Laczkó Jánosné
- Szabó Dezsőné (posztumusz)

Isten fizesse meg fáradozásukat!

Megyei híradó

Beszámolók a júniusi megyegyűlés napirendjén

A katasztrófavédelem múlt évi tevékenysége mellett a megyei kórházak helyzetéről és a lakosság egészségi állapotáról informálódtak a képviselők.

A nyári szünet előtti utolsó munkaprogram szerinti megyegyűlésen tájékoztatót tartott 2017. évi tevékenységéről a Békés Megyei Katasztrófavédelmi Igazgatóság. Kiss András ezredes, megbízott igazgató elmondta: az igazgatóság a kitűzött fő feladatait múlt évben magas szinten hajtotta végre, mellyel jelentős mértékben hozzájárult a megyében élők biztonságérzetének növeléséhez. A tűzoltói beavatkozások szempontjából 2017 átlagon felülinek tekinthető, összesen 2584 vonulás volt, 517 esetben viharkárok felszámolására kérték a tűzoltók segítségét. A hatósági és a polgári védelmi szakterület is elvégezte feladatát, a kitűzött célokat teljesítették. Mindezek eredményeként a katasztrófák elleni védekezés, a bekövetkezett események hatásainak csökkentése hatékonyabbá vált. A képviselők a tájékoztatóval elégedettek voltak, kérdések az eszközpark újításával és a kéménysepréssel kapcsolatosan merültek fel. Kiderült, hogy az eszközök, folyamatosan cserélődnek, már mind a hat megyei tűzoltó-parancsnokság rendelkezik Rába-Heros gépjárműfecskendővel. Kéményseprést pedig csak két településen nem végeznek, azért, mert ott még a korábbi szolgáltató szerződése nem járt le.

Napirenden szerepelt a megyei kórházak helyzetéről szóló tájékoztató. Árgyelán György és Gajdos Attila képviselők nehezményezték, hogy az érintettek részéről nincs senki jelen a megyegyűlésen, akinek a jelzéseket, kérdéseket feltehetnék. Zalai Mihály elnök elmondta, a kérdéseket írásban továbbítják az illetékeseknek. A tájékoztatót tartóknak a megjelenés nem kötelező, az anyagot elkészítették, elküldték, a testület tud informálódni a kórházak helyzetéről. Ennél többet nem is kérhet egy olyan testület, amelynek elsődleges feladata a területfejlesztés, területrendezés.

A megye lakosságának egészségi állapotáról tartott tájékoztatót a Békés Megyei Kormányhivatal Népegészségügyi Főosztálya. Dr. Gaálné dr. Maráczi Gabriella a megye közegészségügyi-, járványügyi helyzetéről és a népegészségügyi tevékenységről is informálta a testületet. Kitért a megelőzés, a szűrővizsgálatok fontosságára, az egészséget veszélyeztető tényezőkre, az életmód változtatást segítő támogatásra.

Fontos napirendi pont volt az a felmérés, amit a megyei önkormányzat készített a települések határon túli kapcsolatairól: jelenleg 64 megyei településnek összesen 150 határainkon túli testvértelepülési kapcsolata van. Ezen információ a pályázatokon való közös részvétel miatt is jelentős.

A megyegyűlés bejelentésekkel zárult, melyekből kiderült, hogy a testület következő - munkaprogram szerinti ülése - szeptemberben lesz.

Katolikus oldal

Ferenc pápa: Isten sosem kér, ha előbb nem adott; először ad, aztán kér!

Június 27-én a pápa folytatta a tízparancsolatról megkezdett katekéziseit. Kiemelte, hogy a parancsok csak az Istennel való kapcsolat összefüggésében értelmezhetők, és Isten első tette mindig a bőkezű adakozás, a megszabadítás; a parancsok, illetve az engedelmesség csak a második helyen következnek.

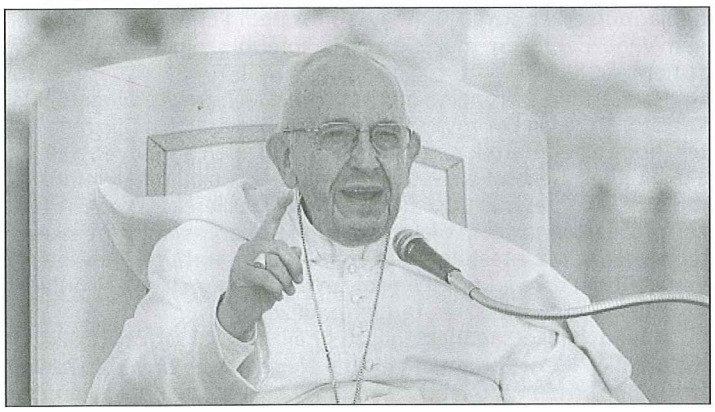

Ferenc pápa katekézisének fordítását teljes terjedelmében közöljük.

Kedves testvéreim, jó napot kívánok!

A mai kihallgatás is úgy zajlik, mint a múlt heti. Sok beteg a VI. Pál Teremben van, hogy óvjuk őket a hőségtől, és mert ott nekik kényelmesebb. De követik a kihallgatást az óriáskivetítőn, és mi is együtt vagyunk velük. Vagyis nincs két kihallgatás, hanem csak egy. Üdvözöljük a VI. Pál Teremben lévő betegeket! [Tapsolnak.] Ma is a parancsolatokról lesz szó, de amint már mondtuk, ezek nem annyira parancsok, hanem Isten szavai, amelyeket azért intéz népéhez, hogy az helyesen éljen: szerető atyai szavak! A tíz szó így kezdődik: „Én vagyok az Úr, a te Istened, én hoztalak ki Egyiptom földjéről, a szolgaságból" (Kiv 20,2). Ez a kezdés a rákövetkező voltaképpeni törvényektől idegennek tűnhet, de nem az!

Miért teszi Isten ezt az ünnepélyes kijelentést önmagáról és szabadításáról? Mert a nép csak akkor ér a Sínai-hegyhez, miután átvonult a Vörös-tengeren: Izrael Istene először megment, és utána kér bizalmat. [1] Vagyis a tízparancsolat Isten bőkezűségével kezdődik. Isten sosem kér, ha előbb nem adott. Sosem! Először megment, először ad, aztán kér. Ilyen a mi Atyánk, a mi jóságos Istenünk!

Így megértjük az első kijelentés fontosságát: „Én vagyok az Úr, a te Istened." Van egy birtokos, fenn áll egy kapcsolat, az egymáshoz tartozás. Isten nem idegen: a te Istened. [2] Ez megvilágítja az egész tízparancsolatot, és feltárja a keresztény cselekvés titkát is, mert az nem más, mint Jézusnak a magatartása, aki azt mondja: „Amint engem szeretett az Atya, úgy szeretlek én is titeket" (Jn 15,9). Krisztust szereti az Atya, és ő azzal a szeretettel szeret minket. Nem önmagából, hanem az Atyából indul ki. Tetteink gyakran azért vallanak kudarcot, mert önmagunkból és nem a hálából indulunk ki. Na és aki önmagából indul ki, hová érkezik? Önmagához! Képtelen utat megtenni, rögtön önmagához tér vissza. Erről az önös, önző magatartással szoktuk viccelődve azt mondani: „Az az ember csak az »én, engem, énvelem, énnekem« szavakat ismeri!" Önmagából indul ki és önmagához tér vissza.

A keresztény élet mindenekelőtt hálás válasz egy bőkezű Atyának. Azok a keresztények, akik csak „kötelességeket" teljesítenek, arról árulkodnak, hogy nincs személyes tapasztalatuk Istenről, aki „miénk". Meg kell tennem ezt és ezt és ezt… Csak kötelességek! Hiányzik neked valami! Mi az alapja ennek a kötelességnek? Ennek a kötelességnek az alapja az Atyaisten szeretete, aki először ad, aztán parancsol. Ha a törvényt elébe helyezzük a kapcsolatnak, az nem segíti a hitéletet. Hogyan ébredhetne fel a vágy egy fiatalban arra, hogy keresztény legyen, ha mi kötelességekből, feladatokból, következetességből és nem a szabadításból indulunk ki? Pedig a keresztény lét a szabaddá válás útja! A parancsolatok megszabadítanak téged az önzéstől, megszabadítanak, mert ott van Isten szeretete, mely segít előrehaladnod. A keresztény nevelés nem az akaraterőn alapszik, hanem a megmentés befogadásán, azon, hogy hagyjuk magunkat szeretni: először a Vörös-tenger, utána a Sínai-hegy. Először a megmentés: Isten megmenti népét a Vörös-tengernél, aztán a Sínainál megmondja neki, mit kell tennie. De ez a nép tudja, hogy ezeket a dolgokat azért teszi, mert egy Atya, aki szereti, aki megmentette.

A hála a Szentlélek által meglátogatott szív jellemző tulajdonsága. Hogy engedelmeskedni tudjunk Istennek, ahhoz mindenekelőtt emlékezni kell jótéteményeire. Azt mondja Szent Vazul: „Aki nem engedi a feledés homályába hullni az ilyen jótéteményeket, a jó erény és minden igazságos cselekedet felé irányul." [3] Hova visz minket mindez? Az emlékezés gyakorlásához: [4] Mennyi jó dolgot tett Isten valamennyiünkért! Mennyire bőkezű hozzánk a mi mennyei Atyánk! Szeretnék javasolni nektek egy kis gyakorlatot, mindenki csendben, szíve mélyén válaszoljon: Mennyi jót tett értem az Úr? Ez a kérdés. Mindenki csendben válaszoljon! Mennyi jót tett értem az Úr? Ez Isten szabadítása! Isten sok jót tesz értünk, és megszabadít minket!

Mindenesetre érezheti azt valaki, hogy még nem szerzett igazi tapasztalatot Isten szabadításáról. Előfordulhat. Lehet, hogy valaki magába néz, és csak kötelességérzetet, szolgai és nem gyermeki lelkületet talál magában. Mit lehet tenni ebben az esetben? Nézzük meg, mit tett a választott nép! A Kivonulás könyve azt mondja: „Izrael fiai pedig szolgaságban nyögtek, segítségért kiáltoztak, és fohászuk felhatolt Istenhez nyomorúságukból. Isten meghallotta panaszukat, és Isten megemlékezett az Ábrahámmal, Izsákkal és Jákobbal kötött szövetségről. Isten letekintett Izrael fiainak állapotára, és Istennek gondja volt rájuk" (Kiv 2,23–25). Istennek gondja van rám!

Istennek a tízparancsolat elején szereplő szabadító tevékenysége a válasz erre a panaszra. Mi nem tudjuk magunkat megszabadítani, de tudunk segítségért kiáltani: „Uram, ments meg, Uram, mutasd meg az utat, Uram, simogass meg, Uram, adj egy kis örömet!" Ez segélykiáltás. Ez a mi teendőnk: kérni a megszabadulást az önzésből, a bűnből, a rabságból. Fontos ez a kiáltás, ez az ima, annak tudatosítása, hogy még minek a rabságában élünk, mi szorul még felszabadításra bennünk. Sok minden van még lelkünkben, amiből fel kellene szabadulnunk: „Ments meg, segíts meg, szabadíts meg!" Ez szép ima az Úrhoz. Isten várja kiáltásunkat, mert ő el tudja és el akarja szakítani rabságunk láncait. Isten nem azért hívott életre minket, hogy elnyomatásban éljünk, hanem hogy szabadok legyünk, hálásan éljünk, örömmel engedelmeskedve annak, aki anynyi mindent adott nekünk, végtelenül többet, mint amennyit valaha is adhatnánk neki. Szép ez! Mindig áldott legyen Isten mindazért, amit tett, tesz és tenni fog bennünk!

JEGYZETEK

[1] A rabbinikus hagyományban van egy erre vonatkozó, megvilágító szöveg: „Miért nem a tóra elején jelentetett ki a tíz szó? [...] Mihez hasonlítsuk? Ahhoz hasonlít, amikor egy ember elvállalja egy város kormányzását, és megkérdezi a lakosokat: »Uralkodhatom fölöttetek?« De ők megkérdezik: »Mi jót tettél nekünk, aminek alapján igényt formálsz arra, hogy uralkodj rajtunk?« Erre mit tett ő? Védőfalat épített nekik, és csatornahálózatot, hogy vízzel lássa el a várost, aztán csatákat vívott meg értük. És akkor újra megkérdezte: »Uralkodhatom fölöttetek?« Ők pedig azt válaszolták: »Igen, igen.« A Hely [Ha-Makóm = Isten] is így tett: kivezette Izraelt Egyiptomból, szétválasztotta értük a tengert, mannát hullajtott nekik és vizet fakasztott a kútból, odaröptette hozzájuk a fürjeket, végül megvívta értük az Amalek elleni csatát. És amikor megkérdezte tőlük: »Uralkodhatom fölöttetek?«, ők azt válaszolták: »Igen, igen«" (Il dono della Torah. Commento al decalogo di Es 20 nella Mekilta di R. Ishamael [A tóra ajándéka. Kommentár a Kiv 20-ban szereplő tízparancsolathoz Jismáél rabbi Mechiltájában], Roma, 1982, 49).

[2] Vö. XVI. Benedek pápa: Deus caritas est enciklika, 17: „Az Isten és ember közötti szeretet története éppen ebben áll, hogy ez az akaratközösség a gondolkodás és az érzés közösségében növekszik, és a mi akaratunk és Isten akarata egyre inkább egybeesik: Isten akarata már nem idegen akarat számomra, amely kívülről kényszerít rám parancsolatokat, hanem az én saját akaratom, abból a tapasztalatból fakadóan, hogy valójában Isten közelebb van hozzám, mint én saját magamhoz. És így növekszik az Istenre való ráhagyatkozás, és Isten lesz az örömünk."

[3] Rövidebben kifejtett életszabályok, 56.

[4] Vö. Homília a Szent Márta-házban bemutatott misén, 2014. október 7-én: „[Mit jelent imádkozni?] Emlékezni Isten színe előtt történelmünkre. Mert történelmünk az ő irántunk tanúsított szeretetének története." Vö. Detti e fatti dei padri del deserto [A sivatagi atyák mondásai és tettei], Milano, 1975, 71: „A felejtés a gyökere minden rossznak."

Fordította: Tőzsér Endre SP
Fotó: Vatican News
Magyar Kurir

Ferenc pápa fogadta Macron francia köztársasági elnököt

A pápa és a francia elnök közötti találkozó a szokásosnál hosszabb időn át, több mint egy órán keresztül tartott. A beszélgetés a két fél között tolmács segítségével zajlott. A pápai kihallgatást követően Macron államfő találkozott Pietro Parolin bíboros államtitkárral és Paul Richard Gallagher érsekkel, a Szentszék államközi kapcsolatainak titkárával.

A látogatásról kiadott hivatalos vatikáni közlemény szerint a felek áttekintették a Szentszék és Franciaország közötti kétoldalú kapcsolatokat, különös tekintettel az Egyháznak a francia társadalomban betöltött szerepére, mellyel előmozdítja a közösség javát. A globális kérdések közül kiemelten foglalkoztak a környezetvédelem, a migráció, a konfliktusok megelőzésének és a leszerelésnek kérdéskörével. Külön figyelmet szenteltek a Közel-Keletnek és Afrikának, és érintették az „európai terv" távlatait.

A Ferenc pápa és Emmanuel Macron közötti találkozó a hagyományoknak megfelelően ajándékok cseréjével ért véget. A Szentatya egy Szent Márton-érmet ajándékozott francia vendégének, mely azt a jól ismert jelenetet ábrázolja, amikor a szent köpenyét kettéhasítja, és annak egyik felét egy koldusnak adományozza. Az érem a kormányzók, a népek vezetőinek a felelősségére utal, akiknek kötelessége a szegények gondját viselni a „mindnyájan szegények vagyunk" mottó jegyében. Ferenc pápa az érmen túl a francia köztársasági elnöknek ajándékozta az Evangelii gaudium és a Laudato si' kezdetű körleveleinek, valamint az Amoris laetitia és a Gaudete et exsultate kezdetű apostoli buzdításának egy-egy saját kezűleg aláírt példányát.

A francia elnök Georges Bernanos Egy falusi plébános naplója című kötetét ajándékozta a Szentatyának, aki válaszként elmondta: „Igen, olvastam, többször is. Nagyon jót tett nekem ez a könyv."

Emmanuel Macron elnök a délután során ellátogatott a Lateráni Szent János-bazilikába, melynek középkori történelmi hagyományok révén a mindenkori francia államfő tiszteletbeli kanonokja. A francia elnök keddi római programja során találkozott a Szent Egyed-közösség vezetővel és tagjaival.

Forrás: Vatikáni Rádió
Fotó: Vatican News
Magyar Kurír

A Szent Gellért Katolikus Általános Iskola hírei

Gimnáziumi egység

„Akikre büszkék lehetünk..."

Hagyományteremtő szándékkal került megrendezésre a címadó rendezvényünk, melynek a Gyomaendrődi Járási Hivatal díszterme adott otthont. Célunk az volt, hogy a tanévben legkiemelkedőbben teljesítő diákok ünnepélyes keretek között vehessék át kiérdemelt jutalmukat. Az eseményen a büszke szülőkön, tanárokon és edzőkön kívül jelen volt dr. Pacsika György járásvezető úr, Toldi Balázs polgármester úr, illetve Virág Alexandra diákpolgármester és Botos Pongrác diák-járásvezető is. Idén 23 tanuló került kiválasztásra az általános iskolából és a gimnáziumból, akik példás magatartásuk és tanulmányi eredményeik mellett más területen is sikereket értek el (pl.: sportverseny, tanulmányi verseny, országos képzőművészeti verseny), illetve tevékenyen részt vettek az iskola rendezvényein, ünnepségein.

S akikre első ízben büszkék lehetünk: Katona-Szabados Noé, Varga Zoltán, Putnoki Barnabás, Jambrik Nikolett, Czibulka Imola, Nagy Szonja, Wolf Anna, Bán Kitti, Mészáros Kata, Véha Kíra, Ronyec Ivett, Deli Boglárka, Munkácsi Lili, Saly Eszter, Ladányi Sára, Ugrai László, Farkas Dóra, Szántó Milán, Botos Pongrác, James Lucas Lancaster, Szujó Róbert, Fülöp Petra, Hajdu Áron.

Tanulóink közül jó néhányan a 2017/18-as tanévben is szép eredményeket értek el a nyelvvizsgákon, rájuk szintén büszkék lehetünk:

Angol nyelv

Felsőfok „C": Neibort Gréta, Rebeka, Szujó Róbert (12. A)
Felkészítő tanár: Rovnyik Katalin

Felsőfok „A": Törőcsik János, Törőcsik Richárd (12. A)
Felkészítő tanár: Rovnyik Katali

Középfok „C":Ladányi Sára, Saly Eszter, Szurovecz Fanni, Gózon Barnabás, Magyar Róbert, Hímer László, Tóth Armand Imre (10. A), Paróczai Gergő (11. A), Czeglédi Renáta, Kollár Karina, Fülöp Petra Mátra, Kis Fruzsina, Vincze Viktor (12. A)

Pesztránszki Attila (12. B, emelt érettségivel)
Felkészítő tanárok: Rovnyik Katalin,
Szabadka Marianna, Varsányi Gyula

Német nyelv

Középfok „C":Kruchió Adrienn (12. A)
Felkészítő tanár: Tímár Marianna

Disputás híreink

Befejeződött az egész éven át tartó projekt, a varsói Muzeum Historii Żydów Polskich POLIN szervezésében meghirdetett „Információ vagy manipuláció" című program. Tíz diákunk itt mutatta be a projektjét. Egy olyan disputanapot terveztek meg, amelyen végiggondolták a propaganda és a manipuláció témakörét, elsősorban az 1956-os eseményekhez kapcsolódva, illetve a disputa módszereivel beszéltek az emigrációról és hatásairól. Résztvevők: Saly Eszter, Deli Boglárka, Ladányi Sára, Botos Pongrác, Szujó Róbert, Fülöp Petra, James Lucas Lancaster.

És hogy el ne felejtsük: két héttel Varsó előtt zárták Budapesten az AKG-ban a tanév másik fontos eseményét, a VoxPop - Párbeszéd helyben, érted projektet. A projekt keretében három hétvégi vitaalkalmat valósítottak meg, beszéltek jogokról és kötelességekről, a fiatalok szórakozási, művelődési szokásairól és igényeiről, illetve felmérték az iskolánkban lévő lehetőségeket. Részt vettek tréningen Pannonhalmán és Budapesten, és megtanultak profi módon prezentálni. Felkészítőik: Malatinszky Zita, Valuska Sára, Valuska Lajos.

Hírek, események a Kis Bálint Általános Iskolából

„Mutasd meg milyen szép a mosolyod!"

A Gyomaendrődi Kis Bálint Általános Iskola június 7-8. között tartotta névadójának tiszteletére rendezett programsorozatát. Rendhagyó órákkal kezdődött az első nap délelőttje, minden osztályban egy meghívott vendég tartott előadást az érdeklődő diákoknak. Ezt követte az emlékünnepség, ahol az irodalmi színpad és az énekkar szép műsort adott elő, majd Ágostonné Farkas Mária igazgatónő ünnepi gondolatait osztotta meg a hallgatósággal. Az emlékműsor és koszorúzás után sor került az iskola és a Gyermekekért Alapítvány által létrehozott díjak, elismerések átadására, a gyerekek és pedagógusok jutalmazására. Az idei tanévben Kis Bálint - díjban részesült: *Hunya Jolán tanárnő és Várkonyi Sarolta. 8. c osztályos tanuló! Az iskola Kiváló Diákja címet Nándori Viktória 8. c* osztályos tanuló kapta. A Gyomaendrődi Járási Hivatal vezetője, Dr. Pacsika György jó tanulmányi munkájáért: *Izsó Csengének* nyújtott át oklevelet és könyvutalványt. Halász István - díjban: *Ács Orsolya 8. b* osztályos tanuló részesült: a kézilabda és a mazsorettsport területén nyújtott kiemelkedő teljesítményéért. Az Év tanára díjat: *Pelyváné Kiszely Edit* kapta. Az év közössége a 7. a osztály lett. Az év szülőjének *Hugyik Zoltánt* választották, az év diákja címet pedig *Weigert Zsolti 8. b* osztályos végzős tanuló kapta.

„Úgy tetszik, hogy jó helyen vagyunk itt"... tehetség pályázat keretében iskolánk diákjainak munkáiból nyílt kiállítás a tornateremben, majd ugyanitt, az állófogadáson lehetőség nyílt kötetlen, baráti beszélgetésre, különösen a rég nem látott kollégákkal. Este pedig „Alma a fájától" gyerek, szülő előadóest megrendezésére került sor, immáron ötödik alkalommal a Kállai Ferenc Kulturális Központban.

A második nap délelőtt Kis Bálint - próba várta a kisebb - és nagyobb diákokat egyaránt. Gyomaendrőd terei, utcái gyermekzsivajtól voltak hangosak. Az ügyességi és elméleti feladatok megoldása után mindenkire üdítően hatott a fák hűs árnyai alatt a pihenés, így hallgatták a tanulók a Diákközgyűlés éves programját ismertető diákvezetőket. A Családi délután igazán változatos, színes, játékos programot kínált. A „kisbálintos" diákok önfeledten játszottak szüleikkel, tanáraikkal. A Meg a sztár gálán ügyeskedtek az osztályok, bemutatták táncos - zenés jelenetüket, amely jókedvre hangolt mindenkit. Miután kellemesen elfáradtak a gyerekek az ugrálóvárban, és egyéb feladatokat is kipróbáltak, érdeklődéssel nézték Hevesi Imre koncertjét. Köszönet: Ágostonné Farkas Mária igazgatónőnek, a tantestületnek, a szülőknek, a Gyermekekért Alapítványnak, hogy ez a két nap tanulás nélküli, felhőtlen, szórakozást nyújtó, játékos gyereknap volt.

„*Idő, állj* meg egy *pillanatra*, s *ti, suhanó percek, várjatok...*" Ballagás 2018

Június 16-án reggel utoljára szólt a csengőszó a Gyomaendrődi Kis Bálint Általános Iskola 73 nyolcadikos diákjának. Az osztályteremben gyülekeztek mosolygós arccal, majd az édes – bús könnyek is megjelentek, amikor az osztályfőnökök / Gálné Juhos Éva, Hunya Jolán és Schwalm Gyula/ szavait hallgatták a gyerekek. Visszatekintettek a négy évre, és most ebbe a pillanatba, napba belesűrűsödött minden szép és kedves emlék. Hiába! Az időt nem lehet megállítani, menni kell tovább! A Varga Lajos Sportcsarnok virágokkal feldíszítve és szülőkkel, tanárokkal, vendégekkel telve várta az ünneplőket! A szép és megható bevonulás után zászlóátadás következett, majd Kepenyes András, a Gyulai Tankerületi Központ irodavezetője és Ágostonné Farkas Mária igazgatónő elmondta ünnepi gondolatait, amelyek a végzősökhöz és az osztályfőnökökhöz szóltak. Az énekkartól szívhez szólóan hangzott: „A százéves pályaudvaron" c. dal. A jutalmak átadásakor nagyon sok végzős diákot sikerült meglepni vagy power bankkal, vagy könyvvel, vagy oklevéllel. Megérdemelten, hiszen tanulmányi versenyeken, kulturális és sporteseményeken kiválóan szerepeltek a végzős tanulók! Köszönjük munkájukat! Kedves Ballagók! Őrizzétek meg emlékeitekben általános iskolátokat, kedves tanáraitokat és diáktársaitokat! Kívánunk élményekkel, tanulással teli, vidám, boldog középiskolás éveket! Viszontlátásra! Találkozunk: öt év múlva!

„Nem azt kell sajnálni, ami volt és elmúlt, hanem azt, ami nem volt."

Hírek a Rózsahegyi Iskolából

Mesélj Európa!

A kecskeméti Katona József Könyvtár, az Alternative English School és a Europe Direct Információs Hálózat idén 13. alkalommal hirdette meg a Mesélj Európa – Tales from Europe elnevezésű angol nyelvi vetélkedőt, melyen iskolánk 10. alkalommal mérettette meg magát. A több fordulóból álló vetélkedősorozat döntőjét május 28-án rendezték meg Kecskeméten, ahol iskolánk 5 főből álló csapata Szlovákia egy szabadon választott történelmi eseményét dolgozta fel és adta elő angol nyelven. A rövid színdarab és a gyerekek játéka elnyerte a szakmai zsűri elismerését, mely végül a kecskeméti, szarvasi, szegedi iskolák mezőnyében a **második helyen** végzett. A csapat tagjai Bereczki Barbara, Fekécs Hanna, Gellai Dominika, Kereki Nóra és Mester Lilla 7.b osztályos tanulók voltak. Felkészítő tanáruk: Szedlák Réka

Fizibusz - zöldjárat

Iskolánkba érkezett az ELMÜ Zöldjárat - Energia a holnapért nevű edukációs programja. A korábban Fizibusz néven ismertté vált oktató roadshow célja a környezettudatos energiafelhasználás népszerűsítése, a hazai, megújuló energiaforrásokra is alapozott energiatermelés bemutatása. A program színes és érdekes formában, kísérletekkel és interaktív elemekkel gazdagítva ismertette meg a felső tagozatos diákjainkat a témával.

Elballagtak a nyolcadikosok

„Aprógyermekként mégremegve léptünk ebbe az épületbe, s most úgy megyünk el, hogy az élet titokból tiszta törvénnyé lett." (Jobbágy Károly)

Június 16-án 42 ballagó rózsahegyis diákunktól búcsúztunk el, akik szeptembertől már a középiskolákban folytatják a tanulmányaikat. Nyolc év alatt nyújtott kiemelkedő tanulmányi munkájáért **Gergely-diák díjat** kapott **Gresó Boglárka**, országos versenyeken elért sporteredményeiért gravírozott serleget kapott **Sóczó Rebeka, Karsai Gábor és Gyetvai Máté.**

Gresó Boglárka

Ennek a tanévnek is vége ...

Gyorsan elszaladt ez a tanév is, június 20-án tanévzáró ünnepségen be is zártuk. Gyomaendrőd város ***„Jó tanuló - jó sportoló"***-ja lett **Farkas Lili** 4. b osztályos tanuló. Az iskola közössége elköszönt **Kónyáné Jakab Ida** tanítónőtől, aki nyugdíjba vonul és **Gellai Ilona** angol-magyar szakos tanárnőtől, aki más területen folytatja pályafutását.

Ida néni a gyerekek között

További információk: www.rozsahegyiiskola.hu

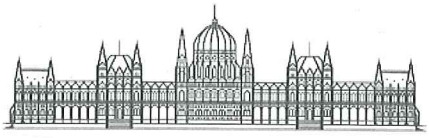

Magyarország az első

Dankó Béla országgyűlési képviselő sajtóközleménye

Az Országgyűlés a 2018. június 20-ai ülésén a magyar emberek akaratát érvényesítve elfogadta a Magyarország védelmét szolgáló akciótervet. Meg kell védeni Magyarországot és a keresztény kultúrát az illegális migrációtól.

Az akcióterv két részből áll: a migránsok betelepítését megtiltó alkotmánymódosításból, és a **Stop Soros törvénycsomagból.**

Az alkotmánymódosítással megerősítésre került Magyarország szuverenitása és tiltásra az **idegen népesség Magyarországra való betelepítése.** Az alaptörvény kimondja, hogy nem telepíthető be bevándorló az országba az Országgyűlés beleegyezése nélkül és **nem kaphat menedéket, nem fogadható el a menedékkérelme annak, aki biztonságos országon keresztül érkezett Magyarországra és nincs kitéve üldözésnek**, üldöztetés veszélyének. Az alkotmánymódosítást 159 igen, 5 nem szavazattal hagyta jóvá a parlament.

A magyarok mind az április 8-ai országgyűlési választáson, mind az elmúlt években lezajlott nemzeti konzultációkon, mind a 2016-os kvótanépszavazáson egyértelművé tették, **nem akarják, hogy Magyarország bevándorló országgá váljon.** Ez az akarat a magyar kormányt is kötelezi. Határozott álláspontja, hogy a bevándorlás súlyos kockázatokat jelent, éppen ezért nemzetbiztonsági kérdés. A Büntető törvénykönyv módosítását is tartalmazó **Stop Soros törvénycsomag büntethetővé teszi az illegális bevándorlás szervezését. Büntethető lesz mindenki, aki illegális migrációt szervez és a magyar törvények kijátszására buzdít.** A Stop Soros törvénycsomagot 160 igen szavazattal, 18 nem szavazat ellenében fogadta el a parlament.

Ne kelljen engedélyeztetni a háztáji fúrt kutakat

Az Országgyűlés 2018. június 20-ai ülésnapján Dankó Béla országgyűlési képviselő **„az egyes törvényeknek a vízkivételekkel összefüggő módosításáról"** szóló törvényjavaslattal kapcsolatban szólalt fel, mely egy régóta húzódó, a falvakban, tanyákon élő embereket, gazdákat érintő ügy.

Elmondta, hogy ezen rendelet **alapvető célja**, hogy **egyértelművé tegye a már meglévő, nem engedélyezett fúrt kúttal rendelkező gazdák számára mi a teendőjük vízi létesítményük ügyének jogszerű rendezésével kapcsolatban**, továbbá olyan **szabályozás kialakítása**, amely lehetőséget biztosít arra, hogy egyes vízhasználatokhoz, vízi létesítmények megépítéséhez és üzemeltetéséhez ne legyen szükséges sem engedélyezési, sem bejelentési eljárás lefolytatása.

Hangsúlyozta, hogy **az indítvány egyelőre kizárólagosan a házi vízellátásra, kerti öntözésre és háziállatok itatására szolgáló fúrt kutak engedélyezéséről, engedély alóli felmentésről és esetleges illetékek, már eddig befizetett összegek visszafizetéséről rendelkezik.**

Felszólalásában kiemelte, hogy ez a rendelkezés és annak végrehajtása nem veszélyeztethetik a vízkészlet védelméhez fűződő érdekeket.

„Közismert, hogy van egy olyan élő jogszabály, amely 2018. december 31-ig kötelezettséget ró mindazok számára, akik ismert, engedélyezett vagy engedély nélküli fúrt kúttal rendelkeznek a háztartások környezetében. Legsürgősebben megoldandó feladatunk ennek a jogszabálynak mihamarabbi módosítása és hatályba léptetése." – mondta Dankó Béla

Elmondta, hogy számos terület érintett ebben a kérdésben, Békés, Csongrád, Bács-Kiskun, de még Pest megye déli része, vagy Jász-Nagykun-Szolnok megye is.

Ezután kitért **a háztáji kertekben való termesztés támogatására, jelentőségére.** A törvényi szabályozás egyszerűsítésével, könnyítésével ösztönözni szeretnék a vidéken élő embereket, hogy műveljék a kertjüket, mert a háztáji kiskertekben termesztett élelmiszerek nagy értékük mellett biztos alapanyagai saját háztartásuknak is.

Felszólalásának végén kérte, hogy támogassák a törvényjavaslat elfogadását, amely egy újabb lépést jelent a hatékony öntözés feltételeinek megteremtése irányába, továbbá jelentős mértékben segíti a háztáji gazdálkodással foglalkozó emberek boldogulását.

Valaki jár a fák hegyén

valaki jár a fák hegyén
ki gyújtja s oltja csillagod
csak az nem fél kit a remény
már végképp magára hagyott

én félek még reménykedem
ez a megtartó irgalom
a gondviselő félelem
kísért eddigi utamon

valaki jár a fák hegyén
vajon amikor zuhanok
meggyújt-e akkor még az én
tüzemnél egy új csillagot

vagy engem is egyetlenegy
sötétlő maggá összenyom
s nem villantja föl lelkemet
egy megszülető csillagon

valaki jár a fák hegyén
mondják úr minden porszemen
mondják hogy maga a remény
mondják maga a félelem

Kányádi Sándor

Irodalmi oldal

Rovatvezető: Polányi Éva

Kányádi Sándor (1929-2018)

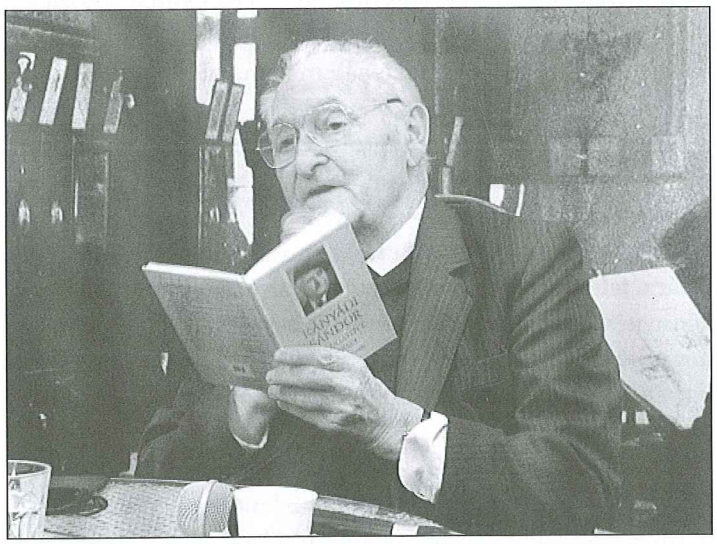

Életrajz

1929. május 10-én (anyakönyv szerint 11-én) született Nagygalambfalván, Romániában (Hargita megye), székely földműves családban. Édesapja Kányádi Miklós gazdálkodó. Édesanyját, László Juliannát korán elveszíti (1940 karácsonyán halt meg). Az elemi iskola öt osztályát szülőfalujában végzi. Utána Székelyudvarhelyen tanul: 1941 és 1944 között a református kollégiumban, majd 1944–45-ben a Római Katolikus Főgimnáziumban, 1946–50-ben a fém- és villamosipari középiskolában.

Költőként Páskándi Géza fedezi fel, 1950-ben a bukaresti Ifjúmunkás című lapban közli első versét, majd a kolozsvári Utunkban is megjelenik. 1950 őszétől él Kolozsvárott. 1950-től fél évig a kolozsvári Szentgyörgyi István Színművészeti Főiskola hallgatója, majd a kolozsvári Bolyai Tudományegyetem Nyelv- és Irodalomtudományi Karán tanul, 1954-ben itt szerez magyar irodalom szakos tanári diplomát. 1955-ben jelenik meg első verseskötete, a Virágzik a cseresznyefa.

1951–52-ben az Irodalmi Almanach segédszerkesztője, s közben néhány hónapig az Utunk munkatársa is. 1955 és 60 között a Dolgozó Nő, majd 1960-tól nyugdíjazásáig, 1990-ig a kolozsvári Napsugár című gyermeklap szerkesztője.

1958-ban megnősül, felesége Tichy Mária Magdolna tanár, szerkesztő. Két gyermekük születik: Zoltán Sándor (1962) és László András (1971).

Tevékenyen részt vállal az irodalmi életben, iskolák, könyvtárak, művelődési házak állandó vendége Romániában, majd Magyarországon és a környező államok magyarlakta településein. 1956 októberében-novemberében a Romániai Írószövetség küldötteként a Szovjetunióba utazik, ellátogat Leningrádba, Moszkvába és Örményországba. Először lépi át a román-magyar határt, de Magyarországon csak átutazik. 1967-ben utazik először nyugatra, Bécsben megtartja a Líránkról Bécsben című előadását, 1969-ben Székely Jánossal, Békés Gellérttel részt vesz a Bolzanói Szabadegyetemen, itt megismerkedik Cs. Szabó Lászlóval és Szabó Zoltánnal. 1971-ben a Pen Klub meghívására Sütő Andrással Norvégiába és Svédországba utazik. 1973-ban Püski Sándor meghívására Sütő Andrással, Farkas Árpáddal, Domokos Gézával és Hajdú Győzővel az USÁ-ba és Kanadába látogat. 1984-ben hosszabb észak- (Kanada, USA) és dél-amerikai (Argentína, Brazília) előadó körúton vesz részt. 1992-ben Izraelben mutatja be erdélyi jiddis népköltészet-fordítását.

1987-ben meghívják a rotterdami nemzetközi költőtalálkozóra, nem kap útlevelet, ezért tiltakozásul kilép a Romániai Írószövetségből.

A Magyar Művészeti Akadémia tagja. 2009-től a budapesti I. kerület díszpolgára.

Írói álneve: Kónya Gábor.

2018. június 20-án hunyt el Budapesten.

(Forrás: Petőfi Irodalmi Múzeum)

Viseltes szókkal

vannak vidékek ahol a szerelem
akár a harmat az árnyékos helyen
tavasztól őszig őrizgeti magát
szerény hasonlat de illik rám s terád
félszeg is mint az iménti asszonánc
de időt-jelző mint arcunkon a ránc

vannak vidékek ahová nehezen
vagy el sem ér a környezetvédelem
kimossák sóid kasza is fenyeget
csupán a harmat táplálja gyökered
tisztások széle északos vízmosás
ha annak vennéd hát legyen vallomás

vannak vidékek ahol csak úgy lehet
megmaradnunk ha kezemben a kezed
és a viseltes szónak is hamva van
ha félárnyékban s ha nem is boldogan
száríthat szél és süthet hevet a nap
míg a harmatból egy csöppnyi megmarad
1982

Indián ének

vannak vidékek
ahol az ének
kiment szokásból
ha van is élet
azt hihetnétek
mindenki gyászol

pedig csak védett
helyen az ének
valahol mélyen
szunnyad a lélek
legjobban féltett
gyönge csücskében

vannak vidékek
ahol a népek
csöndben az ágak
jelekkel élnek
beszélni félnek
viharra várnak
1982

Nyár

Ballag a Küküllő,
meg-megállva baktat,
szúnyogokat fogdos
a kicsi halaknak.

Vén bivaly módjára
olykor kedve szottyan
el-ellustálkodni
a nagy kanyarokban.

Sütteti a nappal
hosszasan a hátát.
Ha ott lennél, mélye
legmélyét is látnád.

Ám a lustasága
csak amolyan látszat.
Ilyenkor gyűjti be
illatát a nyárnak.

Aztán jön a szellő,
s csillagokig szárnyal
a nyári Küküllő
esti illatával.

Lásd még a 11. és 17. oldalakat!

Egészségről-betegségről

Cickafark (Achillea millefolium)

Utak mentén, legelőkön, parlagokon növő, fehér virágú, a fészkesvirágzatúak családjába tartozó, évelő növény. Az ókorban is ismert gyógynövény volt, Dioszkoridész a legjobb vérzéscsillapító hatást tulajdonította a cickafarknak, mely minden seb és fekély kezelésére alkalmas. A növény latin elnevezése Achilleus nevére utal. Gyógyászati célra a növény fehér virágát, a szárát és a leveleit hasznosítják. A cickafark virága, a „csipet", erős hatású növényi rész, magas a fitoösztrogén tartalma. Sok virágot tartalmazó cickafarkból keveset használjunk tea készítésére. A növény népies nevei: cickafarkkóró, cickóró, orvosi cickafark. A növény tartalmaz cseranyagokat, flavonoidokat, szalicilsavat és illóolajokat.

A cickafark illóolaj tartalma révén görcsoldó hatású, csillapítja a gyomor-, bél-és menstruációs görcsöket. Gyulladáscsökkentő tulajdonságú, előnyösen használható petefészek-, hüvely-és méhgyulladásnál, húgyúti fertőzés és akut vagy krónikus hörghurut esetén. Antihisztamin hatása és köptető tulajdonsága miatt asztma és szénanátha kialakulásakor is kedvező lehet alkalmazása. Étvágyjavító, epetermelést és-elválasztást fokozó-, puffadást és teltségérzést csökkentő hatású. Reumatikus panaszoknál a cickafark tinktúra külsőleges alkalmazása ajánlott. Rendszertelen, erős menstruációnál és menopauza okozta panaszok idején is kedvező lehet a cickafark tea fogyasztása. A cickafark idegerősítő és nyugtató hatású lehet, visszérgyulladásnál is kedvező oldatának használata. Férfiak esetében a prosztata jóindulatú megnagyobbodása esetén ajánlott a cickafark tea fogyasztása. Szájüregi gyulladás, afták kialakulásakor a zsálya és az apróbojtorján tinktúrával való együttes használata javasolt öblögetésre.

Rendszertelen menstruáció esetén a ciklus beállítására ajánlott a menstruáció utolsó napjától 14-15 napig az alábbi oldat fogyasztása:

200 gramm cickafarkfű + 50 gramm komló + 50 gramm édeskömény. 1 evőkanál keveréket forrázzunk le 2,5 dl vízzel és 10 perc állás után szűrjük le a kapott oldatot és naponta 2 csészével fogyasszunk belőle.

A ciklus 16. napjától a menzeszig javasolt:

50 gramm apróbojtorján + 150 gramm palástfű + 100 gramm rozmaringlevél. A keverékből az előzőekben említettekhez hasonlóan készíthetünk teát.

Az így elkészített oldatok előírás szerinti alkalmazása javasolt, míg a ciklus rendszeressége helyreáll.

Változókori tünetek enyhítésére javasolt az alábbi teakeverék fogyasztása a kimaradt ciklus idején, 2-3 napig:

1 rész cickafark: 1 rész mezei zsurló: ½ rész orvosi veronika

A tea mellett cickafark ülőfürdők is vehetők. 2 liter vízzel leforrázunk 2 evőkanál cickafark füvet (kevés virág legyen benne), öntsük a kapott oldatot a fürdővízhez. A víz a szívtájékot ne érje el, a fürdési idő kb. 20 perc legyen. Fürdés után törölközés nélkül egy fürdőköpenybe burkolózva befekszünk az ágyba.

Aranyér kialakulásakor minden nap ajánlott az ülőfürdő, a gyulladás megszűnéséig. 2 rész cickafarkból és 1 rész körömvirágból készített kenőcs külsőleges alkalmazása is kedvező hatású lehet ebben az esetben.

Gyulladt sebeket a cickafark virágából készült forrázattal le-

mossuk, majd az oldattal átitatott gézzel lekötjük a sebet, műanyag fedőkötés készítése nélkül.

Húgyúti fertőzéseknél minden harmadik nap, reggeli előtt igyunk 1 csésze teát 1 hónapig, míg a vizelet feltisztul. Akut és krónikus légúti gyulladásnál javasolt a cickafark oldattal történő inhalálás. Ehhez 1 liter vízzel leforrázunk 1 csapott evőkanál cickafarkat. Ne legyen forró a gőz, amit belélegzünk az inhalálás során. Emellett javasolt 1 hétig, minden nap 1 csésze enyhe cickafark tea ivása.

Bélgörcsöknél háromnaponként javasolt vacsora után 1 csésze enyhe cickafark oldat ivása kb. 2 héten át. Görcsös gyomorfájdalmaknál reggeli és vacsora előtt javasolt 1-1 csésze enyhe cickafark oldat fogyasztása minden 3. nap, 2 hétig. Tartsunk 1 hét szünetet, majd egy hónapig 1 héten át fogyasszuk a gyenge oldatot.

A cickafark tea készítése az alábbiak szerint javasolt:

1 csapott teáskanál füvet leöntünk 2,5 dl forrásban lévő vízzel. 10 perc állás után leszűrjük és a kapott oldatot ízesítés nélkül fogyasztjuk. A teakészítéshez használt cickafark csak 1-2 virágot tartalmazhat.

A cickafark-készítmények fogyasztása nem ajánlott daganatos betegségek, cickafark és parlagfű esetén mutatott allergia kialakulásakor, terhesség és szoptatás idején. A cickafark tea a vérhígító gyógyszerek, a vérnyomás csökkentő és a nyugtató gyógyszerek hatását fokozhatja, a gyomorvédők hatékonyságát csökkenti. Litium tartalmú gyógyszerekkel együttes alkalmazása tilos.

A cickafark virágát, levelét és szárát gyűjtik, a növény gyűjtési ideje a június-július-augusztusi hónapokra esik.

Forrás:

Szabó György – Lopes-Szabó Zsuzsa: A bükki füvesember gyógynövényei

www.egeszsegtukor.hu/gyogynoveny-lexikon/cickafark.html

dr. Macsári Judit

Kite- kintő

A debreceni színház kapta az első Sík Ferenc-díjat

A Békés Megyei Önkormányzat Közgyűlése által alapított „Sík Ferenc-díj a magyar ősbemutatókért" elnevezésű elismerésben első alkalommal a Csokonai Nemzeti Színház részesült. A kitüntetést – ami egy bőrtarisznya, benne egy oklevél és egy plakett - a Pécsi Országos Színházi Találkozó nyitóünnepségén Ráckevei Anna, a Csokonai Nemzeti Színház igazgatója Fekete Péter kulturális államtitkártól és Zalai Mihály megyei elnöktől vette át.

A pesti Megyeházán még májusban ülésezett az a 7 tagú bizottság, amely a színházak és színházi szakmai szervezetek által delegált hét javaslat közül egyhangúlag a debreceni teátrumot tartotta érdemesnek a kitüntetésre. A Csokonai Nemzeti Színház hosszú évek, évtizedek óta kipróbált és megbízható műhelye a kortárs magyar drámajátszásnak. A társulat évek óta gondozza, fejleszti, s viszi sikerre évről évre a kortárs magyar drámajátszás legjelentősebb hazai fesztiválját, a DESZKA Fesztivált. E rangos szellemi műhely nemcsak a kortárs drámajátszás seregszemléje, hanem inspirálója is a magyar ősbemutatók megszületésének. A társulat korszakokon átívelő elkötelezett és áldozatos művészi munkáját ismerte el a bizottság.

A Békés Megyei Önkormányzat azzal a törekvéssel hozta létre a Sík Ferenc-díjat, hogy tisztelegjen a Békés megyei származású, Kossuth- és Jászai Mari-díjas rendező, Érdemes és Kiváló művész munkássága előtt. Sík Ferenc a XX. századi magyar színháztörténet meghatározó személyisége volt, törekedett arra, hogy segítse az új magyar drámák megszületését. „Házi rendezője" volt többek között Illyés Gyulának, Sütő Andrásnak, Hubay Miklósnak, Székely Jánosnak. A díjat – évente egy alkalommal – olyan rendező vagy társulat kaphatja, aki, vagy amely sokat tett a magyar drámák színpadra állításáért.

Zalai Mihály megyei elnök akasztotta a Sík Ferenc alakját megidéző tarisznyát a díjazott vállára, Fekete Péter államtitkár pedig a díjjal járó, Madarassy István szobrászművész által készített plakettet adta át a debreceni színház igazgatójának. Ráckevei Anna meghatottan beszélt a kitüntetésről, melyre, mint színházvezető nagyon büszke, másrészt sokat köszönhet Sík Ferencnek, akivel pályája kezdetén dolgozott együtt.

SPORT

Befejeződött a bajnokság

Június második hétvégéjén véget ért a Megyei II. osztályban is a labdarúgó idény.

A gyomaendrődi labdarúgók számára a felsőházba jutással úgy tűnt, mintha az év már hamarabb is véget ért volna, elvégzettnek tekintették az előirányzottakat. A rájátszásban sok gonddal küszködtek, ezek hatására nem is hasonlítottak a korábbi önmagukra, így viszont kevés esélyük volt pontot szerezni az ellenfelektől, a rájátszás nem róluk szólt. A tíz mérkőzésből nyolc vereséggel zárult, csak az Okányt tudták oda-vissza megverni.

A lejátszott mérkőzések eredményei:

2018. 05. 19. Gyomaendrődi FC – Dobozi SE 0 : 3
G.: ---

Rendíthetetlenül menetel a bajnoki cím felé a Dobozi SE gárdája, amely Gyomaendrődön sem akart botlani. Ennek megfelelően kezdte a mérkőzést, már az első negyedórában eldönthette volna a találkozót, de csak helyzetekig jutottak. A félidő közepén azonban mégis sikerült egy gólt szerezniük. A második félidőben sem változott a mérkőzés képe, de a hazaiak derekasan tartották magukat. Az utolsó tíz percre azonban elfogyott az erő, nem bírták a nyomást, a vendégek újabb két gólt szereztek. A bajnoki címre törő Doboz megérdemelt győzelmet aratott.

2018. 05. 27. Csabacsűdi GYLSE - Gyomaendrődi FC 3 : 0
G.: ---

Az ötödik hely megerősítése, illetve átvétele volt a célja az utóbbi hetekben nem kifejezetten csúcsformában teljesítő, sokszor tartalékos két szomszédvárnak. Az első félidő kissé álmos játékot hozott egyik csapat sem tudott a másik fölé nőni, erre a vendégeknek lett volna nagyobb esélye, de az utolsó percekben büntetőt hibáztak. A szünetben aztán történt valami a hazai öltözőben, mert a második játékrészben egy sokkal motiváltabb csapat lépett pályára. Húsz perc alatt három gólt lőttek, amivel eldöntötték a mérkőzést. Ebben a játékrészben a vendégek messze elmaradtak első félidei teljesítményüktől, sajnos ismét megérdemelt vereséget szenvedtek.

2018. 06. 02. Mezőberényi LE - Gyomaendrődi FC 5 : 4
G.: Gábor V.(2), Kovács T., Kovács Z.

A Berényiek jobb passzban voltak, amit az előző heti váratlan dobozi pontszerzésük is jelzett. A mérkőzés kezdete is ezt igazolta, már a hetedik percben vezettek. A félidő végére viszont nagyot fordult a mérkőzés, a vendégek három gólt szereztek és fordítottak. A második félidő is bővelkedett fordulatokban. Újabb gyors hazai gól, majd vendég kiállítás és vendég gól következett. Ezt követően még magasabb fokozatba kapcsolt a Berény és újabb gólokat lőttek, hármat, az utolsót a 88. percben, amivel a győzelmet is megszerezték. Jó meccset láthattak a berényi nézők, ahol a gyomaendrődiek kétszer is két góllal vezettek, de a berényi Csikós négy találatának köszönhetően a végén mégis fordítani tudtak a házigazdák.

2018. 06. 09. Gyomaendrődi FC – Okány KSK 5 : 4
G.: Csapó P., Békési N.(2), Kiszely M., Toldi B.

Tét nélküli utolsó forduló, a vendégek már hetekkel ezelőtt bebiztosították harmadik helyüket, a hazaiak pedig a hatodikról már nem léphettek előre. A hazaiaknak mégis volt némi tét, megszerzik-e a rájátszásban első hazai győzelmüket. A mérkőzés gyors hazai góllal indult, majd rövidesen jött egy újabb, de arra azonnal jött egy vendég gól is. Majd még két hazai találat következett a félidőig. Úgy tűnt tetemes az előny. A második félidő elején azonban megzavarodott a hazai csapat, amit az Okány ki is használt negyedóra alatt lőtt három góllal egálra mentette a mérkőzést. Egy csavar azonban még belefért, az utolsó percben egy jól eltalált hazai szabadrúgás a vendégek hálójában landolt. Igen fordulatos mérkőzésen mégis összejött a rájátszás első hazai győzelme az utolsó fordulóban.

Fülöp Zoltán

Maradjon meg közösnek az uniós agrárpolitika!

Erdős Norbert sajtóközleménye

Kiváló hír a magyar gazdák számára, hogy az Európai Parlament egy erős, a jelenlegi két pilléren alapuló és megfelelően finanszírozott közös agrárpolitikát kíván elfogadtatni 2020 után - jelentette ki Erdős Norbert fideszes EP-képviselő a jövő uniós agrárpolitikájáról szóló európai parlamenti állásfoglalás megszavazását követően Strasbourgban. A dél-alföldi politikus hozzátette: pozitív fejlemény, hogy az EP teljes mértékben elutasítja a vidékfejlesztési uniós források csökkentését, s erre vonatkozóan nem fogadja el a Bizottságnak a következő hét évre szóló uniós költségvetési tervezetét.

Erdős Norbert a szavazást követően emlékeztetett: a most elfogadott jelentés az Európai Parlament politikai véleményét tükrözi és éppen az Európai Bizottság Közös Agrárpolitikát (KAP) érintő javaslatának bemutatását megelőzően kerül megküldésre, többek között a Bizottságnak is. „Így Phil Hogan uniós agrárbiztos a többi biztossal együtt tudatában lesz annak, hogy mi a társjogalkotó Parlament politikai elvárása a Bizottság felé. Remélem, hogy a Bizottság tartja majd magát az Európai Parlament elvárásaihoz" - emelte ki a fideszes politikus.

„Jó hír számunkra, hogy az EP egységesen elutasítja a vidékfejlesztési költségvetés megvágását" - jelentett ki Erdős Norbert. A néppárti politikus emlékeztetett, hogy az Európai Bizottság a 2021–2027-es időszakra szóló hétéves uniós költségvetésére irányuló, 2018. május 2-i javaslatában szereplő 25%-os csökkentés elfogadhatatlan a képviselők számára.

Komoly előrelépés az EU agrárpolitikájában, hogy az Európai Parlament első alkalommal fejezi ki nyíltan véleményét, hogy a tisztességtelen módon előállított, az Unión kívülről származó termékeket és élelmiszereket nem szabad beengedni az EU belső piacára. „Az EP-ben úgy látjuk, hogy az erdőirtáshoz, a tisztességtelen és nagyarányú földszerzéshez és erőforrásszerzéshez, valamint az emberi jogok megsértéséhez kapcsolódóan előállított termékek nem kaphatnak hozzáférést az uniós piachoz. Például a kiirtott trópusi esőerdők helyén előállított pálmaolajat - amelyet sokszor bioetanol felhasználás céljára hoznak be az EU-ba - ki kell tiltani az Unióból"- tette hozzá a néppárti képviselő.

Erdős külön örömét fejezte ki, hogy az EP egyértelműen meghatározott, egyszerű, bürokráciától mentes, stabil, átlátható és mérhető teljesítménymutatókat, mérőszámokat javasol kidolgozni a leendő nemzeti stratégiai keretprogramok teljesítményének a mérésére. „Kiemelten fontos azonban, hogy ezeket a mutatókat a jogalkotók, az Agrárminiszterek Tanácsa és a Parlament közösen dolgozzák ki, s az Európai Bizottság ne kapjon önálló döntési hatáskört ezen a területen. Csak így tudjuk elkerülni a gazdák életének további bonyolítását és a felesleges zöldítési szabályok bevezetését".

A politikus üdvözölte, hogy a Parlament nagy többséggel kiáll a KAP költségvetésének a növelése, de legalább a jelenlegi értéken történő megőrzése mellett. „Az EP-képviselők előrelátását dicséri, hogy a Brexit vagy a nemzetközi szabadkereskedelmi megállapodások okozta új kihívások esetén kéri az agrárköltségvetés megfelelő kiigazítását, így a gazdák többletforrásokkal tudnák ellensúlyozni a piaci helyzetük hirtelen romlását" - tette hozzá Erdős.

A magyar egységes területalapú támogatási rendszer - amely egyelőre ideiglenes rendszerként működik 2020-as határidővel - az EP szándéka szerint megmaradna a jövőben is. Sőt, lehetővé kellene tenni, hogy ehhez az EU bármely tagállamában bármely gazda csatlakozhasson. „Emellett az EP támogatná az egyszerűsített kistermelői támogatási rendszer megtartására vonatkozó módosító indítványomat, hogy az 5 hektár alatti területtel rendelkező termelők önkéntesen használhassák ezt a rendszert" - mutatott rá a fideszes képviselő.

A Parlament uniós szinten bevezetendő kötelező támogatási felsőhatárral és a közvetlen támogatások tagállamok közötti erőteljesebb kiegyenlítésével kapcsolatos törekvéseit illetően, Erdős Norbert megfontolt hozzáállásra szólított fel: „Az uniós tagállamok farm-szerkezete jelentősen eltér egymástól, ezért nem lehet egy egységes uniós felsőhatárt bevezetni. Az „egy kabát mindenkire" elv itt nem működik. Egyetértek azzal, hogy legyen kötelező felsőhatár, így a kisgazdaságok megfelelően részesedhetnek az uniós támogatási rendszerből, de ezt a küszöbértéket tagállami szinten kell meghatározni. A támogatások kiegyenlítése kapcsán pedig figyelnünk kell, hogy az uniós szinten indokolt külső kiegyenlítést ne a többi gazda rovására, hanem új uniós források agrárköltségvetésbe történő bevonásával érjük el".

Strasbourg, 2018. május 31.

A Selyem Úti Óvoda Május – Június havi programjairól

A május első hete óvodánkban a megszokott színvonalas Anyák napi műsorral kezdődött. Mindhárom csoportban az anyukák és a nagymamák is részt vehettek e megható ünnepségen. A gyermekek alkalomhoz illő verssel és énekekkel köszöntötték a jelenlevőket.

Óvodánk középső és nagycsoportos gyermekei ebben a tanévben immár harmadik alkalommal látogattak el a Békéscsabai Napsugár Bábszínházba, ahol csodálatos előadásban volt részük.

Évzárónkat és búcsú ünnepségünket május 25-én tartottuk meg az ünnepi díszbe öltözött óvoda udvarunkon. Az óvó nénik és a gyermekek is rendkívüli nagy lelkesedéssel készültek e jeles napra, ahol számot adtak az egész évben tanultakról.

A Kihívás napján óvodánk is csatlakozott a mozgásos naphoz OVI-OLIMPIA elnevezésű rendezvényünkkel. A város minden óvodájából érkeztek hozzánk nagycsoportosok futásból versenyezni, az akadálypályán végig ügyeskedni és további játékos mozgással egybekötött lehetőségeket kipróbálni.

Az OVI-OLIMPIA eredménye:

A lányoknál Putnoki Mirella óvodásunk első helyezést ért el.

A fiúknál Győrfi Ádám óvodásunk második helyezést ért el,

Jambrik Zsolt óvodásunk harmadik helyezett lett. Jutalmuk egy-egy mézeskalács érem, emléklap és egy-egy nagy labda volt. Óvodánkból senki sem távozott üres kézzel, mindenki egy-egy labdával térhetett haza óvodájába.

Május 31-én a nagycsoportosokkal kerékpártúrára indultunk a Tájházba. Ott perecet formáztunk, kisütöttük és elfogyasztottuk, valamint a Múzeumok napja alkalmából régi mesterségekkel, ruhákkal ismerkedhettek meg a gyerekek.

A következő héten a Túrkevei Látogató Központba kirándult a középső és a nagycsoport, ahol a sok érdekes játéklehetőségeken kívül a fazekas mesterséggel is megismerkedhettek és ki is próbálhatták azt. A lovaskocsikázás és az állat simogatás is felejthetetlen élményt adott a gyermekeknek.

Június 7-én gyermeknapi meglepetés alkalmából óriás csúszdás ugráló vár, lufi hajtogatás és ehető nyakláncfűzés várta a gyerekeket.

Ezen nap délutánján Családi Napot rendeztünk, ahol gyerek, szülő együtt teljesítette a 7 próbát, majd egy kis póniló hátára is felülhettek a gyerekek. Családi Napunkat a Tűzmenedék együttes nagyszerű gyermekdalokból álló előadása zárta. A rendezvény sikerességéhez a szülők és a Kert-Kivi Kft. támogatása nagyban hozzájárult. Köszönjük támogatásukat.

Ízes Ízek

Július

Rakott zöldségek

Meghámozott padlizsánt szeletekre vágunk, megsózzuk, majd felitatjuk a kicsorgott levét, mert az keserű. Apróra vágott füstölt szalonnából kiolvasztjuk a zsírját. Zöldbabot főzünk kevés lében petrezselyem zölddel. Tűzálló tálat kizsírozunk, zsemlemorzsával beszórjuk. Belefektetjük a padlizsán szeleteket, rá vékony hagymakarikákat teszünk, arra paradicsom szeleteket, a főtt babot. Egy pohár tejfölt összekeverünk néhány egész tojással, sóval borssal, a zöldbab főző levével, és ráöntjük a zöldségekre. Fóliával betakarjuk, és vagy fél órát sütjük. Rántott párizsival tálaljuk.

Seidl Ambrus

FENYŐ FŰRÉSZÁRU

deszkák, OSB lapok, lécek, kerítéslécek, pallók, szegőlécek, gerendák, lambéria

TŰZIFA
bükk, tölgy, akác, akácfaoszlop

KAPUFA BT. Gyomaendrőd, II. ker. 467.
06/70 513-95-14
A kondorosi úton, a vásártér után

METAL STOP
KERÉKPÁRÜZLET ÉS
ÉPÜLETGÉPÉSZET
Kerékpár forgalmazó márkabolt és szervíz

- Tornádó elektromos kerékpárok,
- gázkészülékek, kazánok, radiátorok,
- csövek, szerelvények.
- hűtőszekrények, fagyasztóládák, mosógépek,
- Led TV-k, porszívók
- háztartási kisgépek, szórakoztató elektronika,
- szegek, csavarok, zárak, lakatok,
- fürdőkádak, mosdók, csaptelepek, mosogatók
- **ZÁRTSZELVÉNYEK, TÉRHÁLÓK, ESŐCSATORNÁK és FÜSTCSÜVEK kedvező áron!**
- **kerékpárok JAVÍTÁSA - SZERELÉSE!**

GYOMAENDRŐD, Bajcsy-Zsilinszky u. 44. Tel.: (66) 386-909
Hitellehetőség! Minden kerékpárhoz értékes ajándékot adunk!

Házhoz jön a fodrász!

Szeretettel várom minden kedves régi és új vendégemet teljes körű női-, férfi és gyermek-fodrászatomban.

Igény szerint házhoz is megyek! Hétvégeken is!

Látkóczkiné Erdős Magdolna
GYOMAENDRŐD, SZENT ISTVÁN. U. 61.
Telefon: 06/70/312-5037

Minden felületen otthon vagyunk!

Vállaljuk lakásának teljes körű felújítását, elképzelései szerint!

Munkáink garanciálisak, kivitelezésének a legfőbb szempontja a lehető legjobb minőség elérése a legmegfizethetőbb áron!

A felmérésünk, ami az írásos árajánlatot is tartalmazza, teljesen ingyenes.

PROFILJAINK:

- festés, mázolás, tapétázás
- homlokzatszigetelés, hőszigetelő rendszerek
- gipszkarton falak, álmennyezetek, előtétfalak, boltívek
- rejtett világítások, gipszkarton díszítések, dobozolások
- laminált parketta lerakása, parkettacsiszolás
- fürdők, konyhák burkolása, kőműves munkák
- tetőterek beépítése, szigetelése
- nyílászárók, ajtók, ablakok cseréje
- bontás, sitt elszállítás
- vizes falak szigetelése
- házak külső homlokzatának szigetelése, színezése
- hidegburkolás (csempe, járólap, márvány, gránit lerakása,
- ill. tégla lerakása)
- melegburkolás (PVC, linóleum, szalagparketta, laminált parketta,
- padlószőnyeg, dekorpanel rakása és fektetése)
- állványozás, állványok bérbeadása (gurulós, homlokzati)

LÁTKÓCZKI LÁSZLÓ • Telefon: 06/70/381-4227

MINDEN AMI FOTÓ

- esküvőfotózás
- rendezvényfotózás
- portré fotók
- baba-mama fotózás
- tabló készítés
- fotóelőhívás
- nagyméretű plakátok készítése
- promóciós és saját képes ajándéktárgyak
- vászonfotók
- reprodukciós felvételek készítése.

Cím:
5500 Gyomaendrőd, Bajcsy-Zsilinszky út 45.
Telefon:
+36 (70) 2212520, Email: info@aszfoto.hu
Weboldal: http://www.aszfoto.hu
a képbe zárt pillanat...

„Etikus szálloda" nyílik Rómában, melynek teljes személyzete Down-szindrómás emberekből áll

Hamarosan új szálloda nyílik Rómában a szintén olaszországi Astiban található „etikus szálloda" mintájára. Dolgozói Down-szindrómások, akik hároméves képzés, önálló életre nevelés után vállalnak állandó munkát.

Astiban egy régi, körfolyosós bérházban nyílt meg három évvel ezelőtt az első különleges szálloda a Down-szindrómás fiatalok foglalkoztatására. A személyzet minden tagja Down-szindrómával él. Ezek a fiatalok egy három évig tartó felkészítő időszak után válnak önállóvá: szobát kapnak a személyzet számára kialakított részben, immár nem ellátottak, hanem független emberek, kollégák egy munkahelyen.

Az Etikus Szálloda Szövetkezet 2009-ben alakult meg, azóta folyamatosan növekszik; a szállodája sikeres és úttörő jellegű kezdeményezésnek bizonyult a fogyatékkal élő fiatalok önálló életre, munkára való felkészítése terén.

Alex Toselli, a szövetkezet elnöke járt már a fiatalokkal az Európai Parlamentben, az olasz köztársasági elnöknél, maratont futottak New Yorkban és Ferenc pápával is kezet fogtak a Vatikánban.

Róma központjában, a Piazza del Popolótól néhány méternyire nyitják meg szeptemberben az új szállodát 17 szobával, bárral, étteremmel. Az első 18 hónapban körülbelül 75 fogyatékkal élő embert vonnak be a projektbe, valamint 35 szállodaipari és 5 szociális vállalkozást.

Már működik etikus szálloda Argentínában (Villa Carlos Paz), az Amerikai Egyesült Államokban (Miami), Norvégiában, Spanyolországban, Szlovákiában (Pozsony) és Ausztráliában (Sydney és Blue Mountains) is.

Az Astiban létesített szállodában három év alatt 60 fogyatékkal élő ember dolgozott, egész Olaszország területéről. A hároméves képzési szakaszban résztvevők körülbelül 75 százalékának sikerült munkába állnia.

Olaszországban körülbelül 35 ezer Down-szindrómás ember él, a statisztikák szerint legfeljebb 16 százalékuknak van állandó munkája. Az etikus szálloda nagyot lépett előre a foglalkoztatás terén, bebizonyította, főként a 18–35 év közötti korosztálynál, hogy sokak számára lehetséges a munkába állás.

Forrás: Avvenire
Fotó: Avvenire; Albergoetico.asti.it
Magyar Kurír
(tzs)

Arany Jánosra gondolva

kenyerem javát már megettem
útjaim nagyját már megjártam
útfélen fekszem őszi fának
egyre gyérülő árnyékában

fogam között egy szál vadrozzsal
szememben a tündöklő éggel
kévém-bekötni majd az isten
mellemre térdel

Kányádi Sándor
1976

VÁROSUNK, Gyomaendrőd * Megjelenik havonta * Kiadja az Endrődi Szent Imre Egyházközségért Közhasznú Alapítvány 5502 Gyomaendrőd, Fő út 1. Tel., Fax: (66) 283-940 * Felelős: Szabó Zoltánné * Főszerkesztő: Hegedűs Bence * Szerkesztőség címe: 5502 Gyomaendrőd, Vaszkó Mihály u. 1. Tel. +36202164499 varosunk@gmail.com * Alapítók: †Vaszkó András, †Császár Ferenc, Iványi László * Szerkesztők: Cs. Szabó István, Czank Gábor, Farkas Zoltánné, Fülöp Zoltán, Hunya Jolán, Lehóczkiné Tímár Irén, dr. Macsári Judit, Polányi Éva, Seidl Ambrus, Soczó Géza, Dr. Szonda István, Várfi András * Műszaki szerkesztő: Iványi László * Lapzárta minden hónap 20. napján * Megjelenik minden hónap első hétvégéjén, Interneten a hónap 15. napján * Technikai munkatárs: Bukva Csilla
* MŰVELŐDÉSI ÉS KÖZOKTATÁSI MINISZTÉRIUM: Nytsz.: B/PHF/1495/BÉ/1995. * HU ISSN 1586-3689 * készült: GyomaPress Kft. *
http://www.varosunkujsag.hu * E-mail: varosunk@gmail.com szerkesztoseg@varosunkujsag.hu

A változás a kicsinyeken kezdődik

– Egy misszionárius a kenyai utcagyerekek között -

Nairobiban 150 ezer, egész Kenyában 300 ezer utcagyerek él – a számok nyugtalanítóan magasak. Kizito atya, komboniánus szerzetes, a Koinonia közösség alapítója segítségével sokan új életet kezdenek.

Nagyon összetartó csoportokban élnek, mozognak a főváros utcáin ezek a gyerekek: aprópénzt koldulnak, majd félrevonulnak szipuzni, ragasztóval, kerozinnal. Késő este Nairobi nyomornegyedeibe mennek csoportosan, jegyet vesznek maguknak a barakkokból kialakított mozikba az akciófilmekre, nem is annyira azért, hogy élvezzék a történetet, a szereplők akrobatikus ügyességét, hanem hogy legalább néhány órát zárt helyen legyenek. Így élnek a kenyai utcagyerekek, akiket kicsi korukban a nyomor, a családon belüli erőszak, az éhség kényszerített az utcára. A kicsik éveinek száma egy kezünkön megszámolható, a nagyok kamaszok.

Az UNICEF adatai szerint 300 ezren vannak, közülük 150 ezer Nairobiban él. Az afrikai országok közül Kenya az elsők közé tartozik, ha a gazdasági fejlődést nézzük. Ugyanakkor hatalmas szociális problémákkal küzd. A fővárosában található Afrika legnagyobb nyomornegyede, Kebira, ahol egymillió ember él, nagy részük gyerek: néhány négyzetméteren barakkok tízezrei sorakoznak, nincs csatornarendszer. Az emberek gyakorlatilag a soha el nem szállított szemét között élnek. Az utcák esőben mocsárrá változnak, amelynek hányingert keltő kigőzölgései keveredtek az ételszaggal. Kicsiny üzletek sorakoznak az utcák mentén, amelyek labirintusszerűen, kiismerhetetlenül keresztezik egymást.

Nairobiban található Kelet-Afrika legnagyobb szeméttelepe is, a Dandora. Évtizedek alatt duzzadt hatalmas kiterjedésűvé: mindenféle hulladék lerakóhelye lett, naponta körülbelül 900 tonna szemetet hordanak ide. Négyezer ember él a szemétből, szétválogatják és átadják a telep őrének: kilónként 0,15 dollárnak megfelelő kenyai shillinget kapnak érte, miközben olyan veszélyes hulladékokkal érintkeznek, mint ólom, higany, kadmium.

Kizito atya (eredeti nevén Renato Sesana – a '70-es évektől dolgozik Afrikában, és az egyik ugandai vértanú miatt választotta ezt a nevet), komboniánus szerzetes, újságíró, a Koinonia közösség alapítója szerint Kenyában kulcskérdés a gyerekek sorsa. Közösségük ezért kezdettől fogva úgy döntött, hogy a gyerekekkel és a fiatalokkal foglalkozik, közülük is a legszegényebbekkel. „Az utcagyerekeknek megvan a maga törvénykönyve, nagyon szoros egységben vannak egymással, különösen, ha évek óta az utcán élnek; erős identitástudattal rendelkeznek" – mondja.

A Koinonia 1989-ben alakult, ma már van befogadó központjuk, három bentlakásos intézményük, egy orvosi rendelőjük, és fizikoterápiás szolgáltatást is nyújtanak. Jelenleg több mint kétszáz utcagyerekkel foglalkoznak, iskolákat működtetnek számukra. Úgy ismerik meg az utcagyerekeket, hogy a szociális munkások – köztük sok volt utcagyerek – kimennek hozzájuk, megismerkednek, sokszor ott is alszanak velük az utcán, és a mindennapos együttélés során próbálják meggyőzni őket, soha nem erőszakosan, hogy vegyenek részt a programjukban. Ezt követően azon munkálkodnak, hogy újra kapcsolatba hozzák a gyerekeket családjaikkal, a helyi közösséggel, és felkészítik őket az iskolára.

„Valóságos szertartást találtunk ki arra az alkalomra, amikor a gyerek – miután legalább négy hónapon keresztül rendszeresen találkoztunk vele, az utcai munkásaink felkészítették – végre belép a befogadó központba. Lezuhanyozik, új ruhát kap, és elégeti a régit: mintha ezzel a gesztussal véget vetne régi életének, és elkezdené az újat. A '90-es években sokat küszködtünk azzal, hogy megtaláljuk a helyes utat: a gyerekek azért jöttek hozzánk, hogy elsődleges szükségleteiket kielégítsük; maradtak egy kicsit, aztán elmentek. Amióta új módszerrel dolgozunk, és megértettük, hogy nem kell mást tennünk, mint megértőnek lenni velük, melléjük szegődni, hogy aztán ők maguk döntsenek úgy, hogy végleg felhagynak az utcai élettel, azóta drasztikusan, szinte nullára csökkent azoknak a száma, akiket elveszítünk" – meséli Kizito atya.

A rehabilitációs szakasz évekig is eltarthat; ezt követően segítenek a gyereknek, hogy visszakerüljön a családjához, vagy – ha ez nem lehetséges – kapcsolatot alakítson ki rokonaival, régi barátokkal, a helyi közösséggel, akik támogatni tudják fejlődésében.

„Otthon nem volt elég ennivaló mindenkinek – meséli a húszéves Evans, aki korábban utcagyerek volt, most elismert rapper Humble Prince néven. – Apukám nagyon kicsi koromban meghalt, anyukám késő estig dolgozott. Valójában senki nem gondoskodott rólam, és ötévesen az utcán végeztem. Éjjelente jött a rendőrség, megvertek minket, úgy bántak velünk, mint az állatokkal, nappal pedig jártuk az utcákat egy kis aprópénzért. Aztán jött Jack..." Jack is utcagyerek volt régen, 15 éve fogadta be Kizito atya, ma már a befogadó központok vezetője. Nagyon népszerű a gyerekek között, termetes alkata miatt is. Szaladnak hozzá, és többen egyszerre másznak fel rá.

„Először azt hitték, rendőr vagyok. Aztán odamentem hozzájuk minden reggel, vittem ennivalót, néha szerveztem focimeccset, olykor velük aludtam. Amikor Evans csoportja megértette, hogy egy vagyok közülük, és érdekel az életük, magukból döntöttek úgy, hogy eljönnek mindannyian a központba" – meséli Jack.

A 24 éves Friederic, aki szintén rapper (Bigfred Cheche), elmondta: „Először jó kalandnak tűnik az utcai élet, erősnek érzi magát az ember, drogot szipuzik; az egész napot azzal tölti, hogy járkál mindenfelé, felhasználható maradékot keresve; keres fát a főzéshez, aztán elmegy a nyomornegyedbe, hogy megnézzen egy filmet. Aztán egyszer csak, amikor mindenki csak bántja, felteszi magának a kérdést: Mi rosszat tettem, hogy így végeztem? Voltak velünk anyukák is, sőt, nagymamák, akik az utcán éltek, akiknek soha nem volt otthonuk."

Kizito atya a Domus Mariae házban misézik vasárnaponként, ahol befogadó központ és iskola is működik. A szentmisére mindenki elmegy, még a muszlim gyerekek is: szabadon dönthetnek, és elmennek, hogy együtt táncoljanak, énekeljenek a többiekkel.

A Mater Nigrita-kápolnában több száz gyerek zsúfolódik össze, nagy vidámságban: egy kiengesztelődött társadalom képe ez, ahol a változás a kicsinyeken kezdődik.

Forrás: Vatican Insider
Fotó: Koinonia Comunity/Facebook; Vatican Insider
Magyar Kurír (tzs)

Hüse József atya ezüstmiséje és templombúcsú, Gyoma, 2018. június 9.

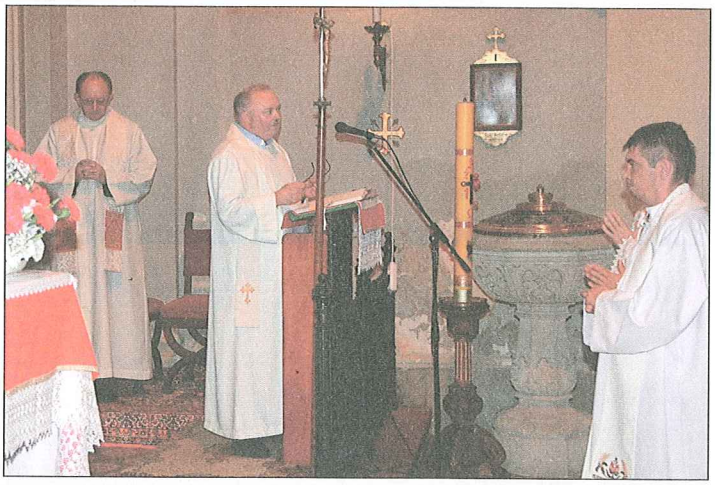

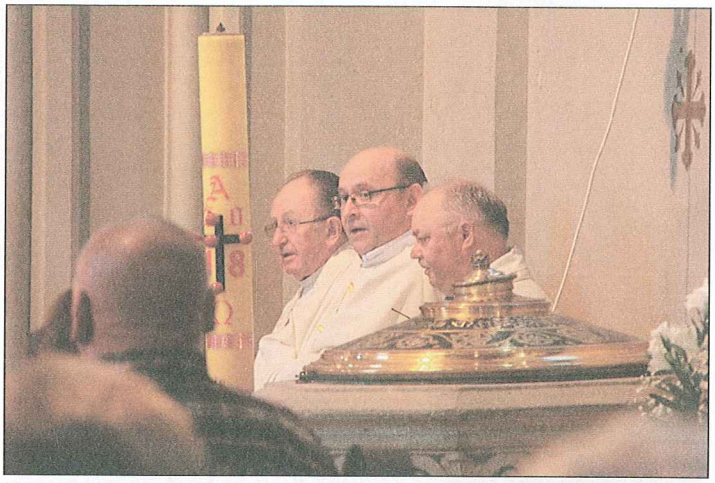

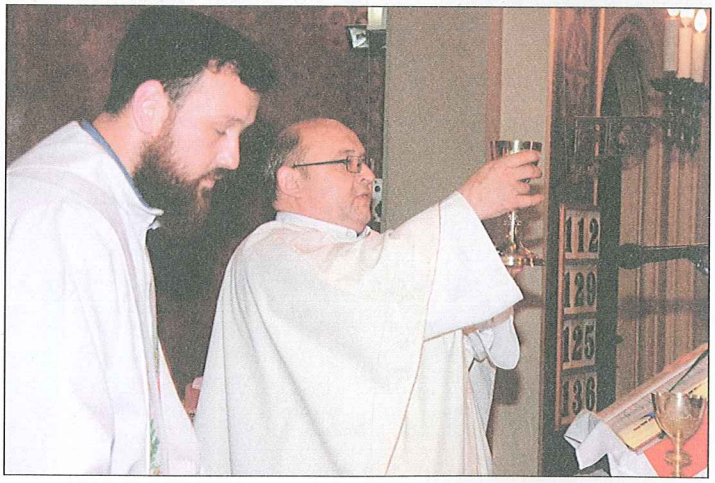

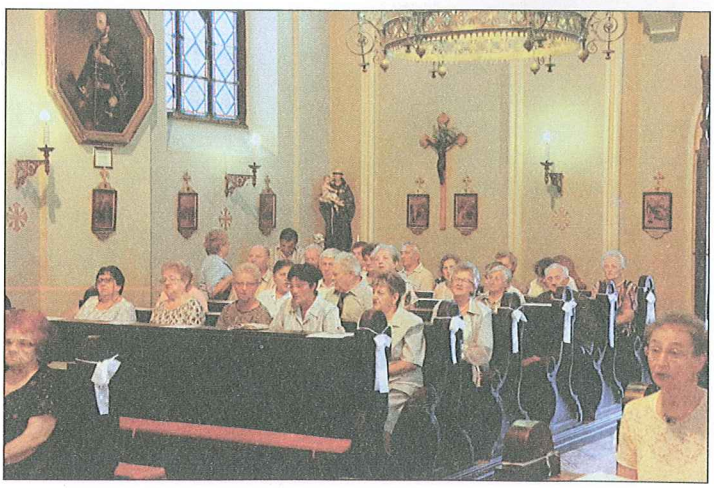

Naplemente az endrődi templom tornyából

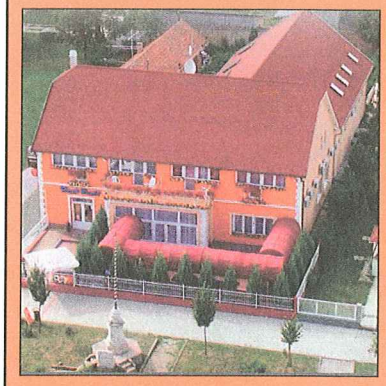

FÉSZEK
Panzió és Étterem

5500 Gyomaendrőd, Szabadság tér 6.

Egész évben várjuk kedves vendégeinket klimatizált, termálvizes szobáinkban. Vállaljuk baráti, üzleti, családi rendezvények le-bonyolítását klimatizált éttermünkben 70 főig.

HÍDFŐ étterem
5502 Gyomaendrőd, Hídfő u. 2.

Baráti, családi üzleti rendezvény lebonyolítását vállaljuk a teljesen klimatizált étteremben 160 főig.
Korlátlan ételfogyasztás minden nap 11-15 óráig!

Elérhetőség:
Telefon/Fax: 06-66/386-718 - Mobil: 06-30/955-1295
E-mail: feszekpanzio@mail.globonet.hu
http://www.feszekpanzio.hu

AGRO ÁRUHÁZ

Gyomaendrőd, Fő út 15.
Telefon: 06-20-9527-032 és 06-66-386-274.

Tisztelt vásárlóim!

Nyári ajánlataim a következőek:

- Megérkeztek a tavaszi lemosó vegyszerek. (vegesol rs, rézkén, agrokén, bordóilé, stb.)
- Megérkeztek a tavaszi vetőmagok. Zöldségfélék, virághagymák, rózsatövek, stb.
- Műtrágyák, talajfertőtlenítők, tápoldatok
- Kandallók, füstcsövek, egyéb fűtőeszközök
- Üstök, üstházak, gázégők, tömlők
- Munkavédelmi cipők, védőkesztyűk, munkaruhák
- Gumicsizmák, esőruhák
- Láncfűrészek, kéziszerszámok
- Szegek, csavarok, zárak, lakatok
- Ponyvák, takarófóliák, zsákok
- Fejszék, balták, ásók, lapátok, csákányok
- Rágcsálóirtók, csapdák, riasztók
- Kisállateledelek és eszközök
- Siliconok, tömítők, purhabok, festékek

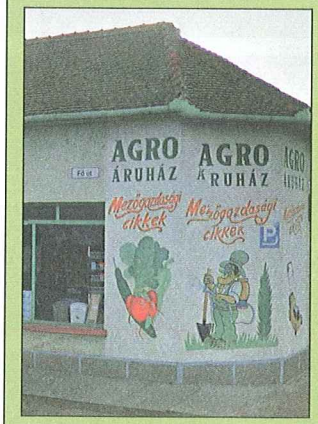

Várom kedves vásárlóimat!

FARKAS MÁTÉ

Határ Győző Városi Könyvtár
762188
Folyóirat

VÁROSUNK 25
GYOMAENDRŐD
A keresztény nemzeti gondolat hírnöke
Ára: 220 Ft
XXV. évfolyam 8. szám * Társadalmi, kulturális, hagyományőrző folyóirat * 2018. augusztus

A tartalomból:

2. Templombúcsú és az új Kálvária megáldása Hunyán

3. Gyomaendrőd város új helyi értékei

5. A járási hivatal jutalmazta a diákokat

10. Brüsszelben voltunk

18. A hetes szám bűvöletében

Szent István király

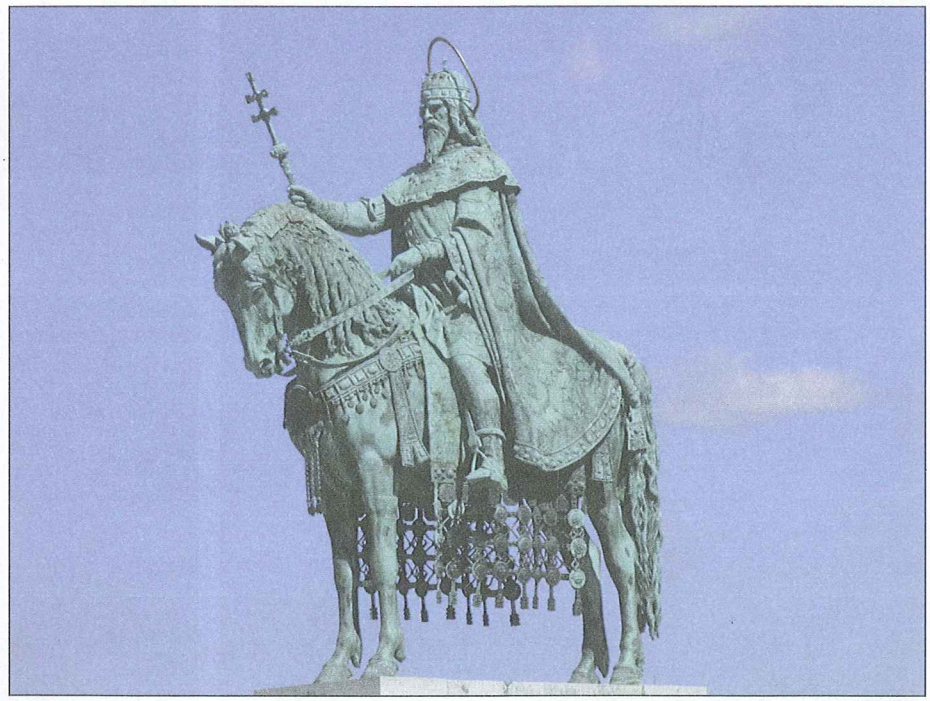

A magyar törzsek fejedelmei között Géza különleges hatalmi pozíciót vívott ki magának. Nyugat felé fordult, és megnyitotta az ország kapuit a kereszténység előtt. Beengedte az országba Pilgrim passaui püspök követeit. Egyes források szerint a bajor papok egyike keresztelte meg őt és kisgyermek fiát, Vajkot, aki a keresztség vizében és lélekben történt szent újjászületésekor a passaui egyházmegye védőszentje után az István nevet kapta.

Az Érdy-kódex leírása szerint Géza felesége, Sarolta csodálatos álmot látott fia születése előtt. Egy tündöklő, égi fényben megjelent férfi szólt hozzá: bízzál Istenben és légy bizonyos benne, hogy fiat szülsz, ki először visel ebben az országban koronát, és majd a népen királyként uralkodik. A keresztségben az én nevemet add neki. Sarolta kérdezte, hogy ki ő? Mire a férfi így felelt: én vagyok István, a hívők közül legelső, ki Jézusért a mártírkoronát kiérdemeltem.

Folytatás a 3. oldalon!

Templombúcsú és az új Kálvária megáldása Hunyán

Június 30-án szombaton tartottuk templomunk búcsú ünnepét. A környező településekről szép számban eljöttek a hívek. Nagyon örültünk és szeretettel fogadtuk a pécskai zarándokokat. Gyomaendrődről a korábbi évekhez hasonlóan gyalogos zarándokok érkeztek. A 10 órakor kezdődő szentmisét Msgr. Szurovecz Vince főesperes, békésszentandrási plébános, pápai káplán celebrálta. Szentbeszédében méltatta Szent László király országépítő és egyházszervező munkáját.

Az ország kereszténnyé tételét, amelyet Szent István király indított, eredményesen befejezte. Szent László király lovagi erényeit, országkormányzás elveit apjától, a szilárd katolikus hitét és mély vallásosságát anyjától örökölte.

A szentmise keretében került sor Tímár Mihály szalézi szerzetes atya gyémántmisés áldásának hangfelvételről való közvetítésére a jelenlévő híveknek. Egészsége nem tette lehetővé személyes jelenlétét.

A szentmise keretében került sor az új Kálvária megáldására, ami egykori Pintér Hermina végakarata, adománya és a stációkat állító családok hozzájárulása segítségével valósult meg.

A Kálvária ünnepélyes megáldását Msgr. Szurovecz Vince főesperes, békésszentandrási plébános, pápai káplán végezte. A szentmise végén megvendégeltük a templomkertben a jelenlévő híveket, zarándokokat, a búcsúra hazajött elszármazottakat. Kellemesen, közvetlenül elbeszélgettünk velük.

Kurilla Béla

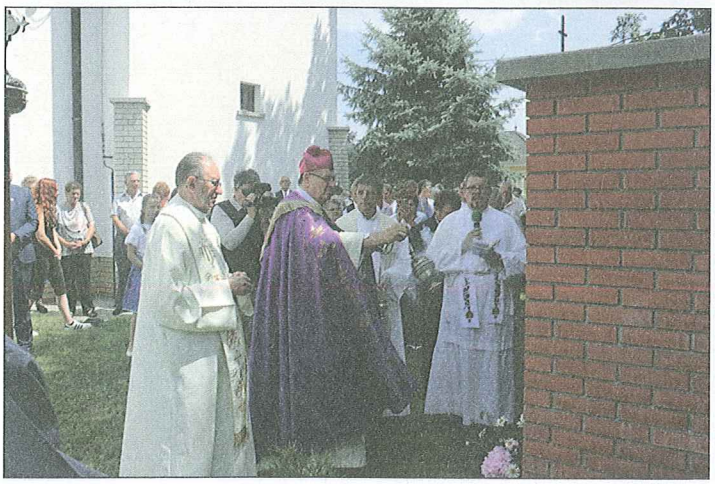

Szent István király

- folytatás a címlapról -

A Hartvik püspök által a 12. században írt legenda így beszéli el István születését és megkeresztelését: „Közben megszületett a fejedelem Istentől megjövendölt fia, akit a próféta szerint ismert az Úr, még mielőtt a méhben megfogant volna, és akinek, mielőtt megszületett, első vértanúja nevét adta. Ezt Isten kedveltje, Adalbert püspök, hite őszinteségéért a keresztség fehér ruhájába öltöztette, és ő lett lelki gyámola. Akkor az István nevet kapta; hisszük, hogy Isten is ezt akarta, mert ami István a görög nyelvben, korona a latin beszédben. Mivel Isten azt óhajtotta, hogy e világban is királyi hatalom koronázza, s a jövőben váltsa fel az örökké tartó boldogság koronájával, kijelölte őt az örök, el nem múló dicsőség elnyerésére."

Géza, hogy a kereszténység felvételét és ezzel kapcsolatban a nyugati orientációt biztosítsa, s házának hatalmát megszilárdítsa, kizárta a trónöröklésből versenytársát, Koppányt, és termetre ugyan kicsiny, de jellemben, bátorságban és helytállásban messze kiemelkedő fiát, Istvánt jelölte utódjává. Prágából meghívta Adalbert püspököt, hogy a megtérést elmélyítse. Adalbert bérmálta meg a fejedelmi ifjút. Ő közvetítette 995-ben az István és a bajor hercegnő, Gizella között létrejött házasságot is. Az ifjú trónörökös atyja halálakor, 997-ben vette át a hatalmat.

Azonban véres csatákat kellett még vívnia az ellene fölkelt törzsfőkkel. Koppány fölött Veszprém mellett aratott győzelmet, ezzel megmentette az országot a pogányságba való visszahullástól. A Konstantinápolyban megkeresztelt Gyula és Ajtony leverése pedig Bizánchoz való csatlakozásunk tervét hiúsította meg.

Istvánt diplomáciai és politikai érzéke korának, sőt mondhatni, az egész magyar történelemnek legnagyobb államférfijává avatta. Politikai, vallási és társadalmi szempontból egyaránt ő teremtette meg Magyarországot, ő jelölte ki és biztosította a jövőbe vezető utat népének.

A magyar katolikus egyházat is ő teremtette meg. Szerzetes papokat hívott Bajorországból, Csehországból, Olaszországból – bencéseket, Dél-Magyarországra pedig a görög bazilita rend férfi és női tagjait. Szent Márton hegyén (Pannonhalmán) apátságot alapított. Sok kolostort létesített, amelyek missziós központjai és gyújtópontjai lettek a vallásos s kulturális életnek. István elrendelte a vasárnap megszentelését és minden tíz falu számára templom építését. Saját költségén emelt Esztergomban, palotája közelében székesegyházat, Veszprémben női apátságot építtetett, és fölépítette Budán a Szent Péter és Pál-templomot.

Ami a keresztény vallással és keresztény törvénnyel nem volt összeegyeztethető, annak hadat üzent és büntetéssel sújtotta. Nem nyúlt azonban a régi mondákhoz és énekekhez; a pogány korból származó népszokásokat, ha az új hittel nem ellenkeztek, megőrizte vagy megtöltötte őket keresztény tartalommal.

István a keresztény magyar szellemet külföldön is jelenvalóvá tette: Jeruzsálemben bencés kolostort, Rómában zarándokházat, Konstantinápolyban díszes templomot építtetett.

Egyik fő munkatársa, a 993-ban Prágából érkezett Asztrik szerzetes II. Szilveszter pápához fordult István jogai megerősítéséért. Célja az volt, hogy a keresztény királyság méltóságára emelkedjék, és már eleve kizárjon mindenféle függőséget a német birodalomtól és a szomszédos bajor egyháztól, s országa egyházát az állammal szorosabban egybekapcsolja. Asztrik kieszközölte urának a koronát, az előtte hordozott keresztet és azt az apostoli kiváltságot, hogy püspökségeket alapíthasson és egyházi főméltóságokat nevezhessen ki.

Istvánt az 1000. év karácsonyán kenték föl és koronázták királlyá Esztergomban. Ez egyenlő volt szuverén királyi méltóságra emelésével és apostoli küldetésének elismerésével. A pápától kapott előjogra támaszkodva birodalmának szilárd egyházi szervezetet adott: országát tíz püspökségre osztotta, köztük két érsekséget alapított Esztergomban és Kalocsán.

Mint uralkodó István tudatában volt Isten előtti felelősségének. Ragyogó példája volt ennek, hogy Szent István templomában évente letette hivatalát annak jeléül, hogy csak kölcsön kapta Istentől, és annak bizonyságára, hogy hatalmát Istennek áldozza.

„Miután Krisztus katonája legyőzte az ellenséget, lelki örömmel eltelve elhatározta, hogy minden képességét és minden szándékát az evangélium magjának melegágyává teszi. Alamizsnálkodással és imádkozással töltve idejét gyakran borult a szentegyház padlójára, s könnyeit hullatva bízta Isten akaratára tervének teljesedését, hogy az, aki az Úr nélkül mit se tudna tenni, ha az Ő rendelkezésének betöltése segíti, a kitervelt jót erényes kezdeményezésekkel véghez vihesse." (Részlet a Hartvik-legendából)

Lelki arculata az Intelmekben (műfaja szerint „fejedelemtükörben") is kirajzolódik, amely fiának, Imre hercegnek készült. Talán nem maga István írta, de mindenesetre az ő közelében, politikai s erkölcsi elvei értelmében szerkesztették. Többek között a következő uralkodói szabályok találhatók benne: „Uralkodjál szelíden, alázattal, békésen harag és gyűlölködés nélkül! A király koronájának legszebb ékszerei a jótettek; azért illő, hogy a király igazságossággal és irgalmassággal, valamint a többi keresztény erénnyel ékeskedjék. Minden nép saját törvényei szerint él; add meg az országnak a szabadságot, hogy aszerint éljen!"

Szent István élete alkonyát beárnyékolta, hogy fiát, Imre herceget 1031-ben egy vadászat alkalmával egy vadkan halálra sebezte.

Szent királyunk közel hetven éves korában, negyvenkét évi uralkodás után halt meg, 1038. augusztus 15-én, Mária mennybevitelének napján. Halála előtt a Szűzanyának ajánlotta az országot. Így vált Krisztus anyja a magyarok nagyasszonyává.

„... kezét és szemét a csillagokra emelve így kiáltott fel: Ég királynője, e világ jeles újjászerzője, végső könyörgéseimben a szentegyházat a püspökökkel, papokkal, az országot a néppel s az urakkal a te oltalmadra bízom; nékik utolsó istenhozzádot mondva lelkemet kezedbe ajánlom (vö. Zsolt. 30,6)."(Részlet a Hartvik-legendából)

Ikonográfiai hagyományunkká vált, hogy István királyt legtöbbször úgy ábrázolják, amint az országot és a nemzetet jelképező Szent Koronát a Boldogasszonynak fölajánlja. Ilyen ábrázolás szinte minden katolikus templomunkban látható.

„A szentséggel és kegyelemmel teljes Szent István király azután országlásának negyvenhatodik (sic!) évében, a Boldogságos, mindenkoron szűz Mária mennybemenetelének napján kiragadtatott e hitvány világból és a szent angyalok társaságába került. Eltemették a fehérvári bazilikában, amelyet ő maga építtetett Isten szentséges anyja, a mindenkoron szűz Mária tiszteletére. Sok jel és csoda történt ott e Szent István király érdemeinek közbenjárására, a mi Urunk Jézus Krisztus dicsőségére és magasztalására, aki áldott legyen örökkön örökké, Ámen." (István király halálának leírás a Képes krónikában)

István a nép szívében mindinkább legendás hőssé, népe apostolává, védelmezőjévé és Magyarország eszményévé magasztosodott. Benne és vele a korona, királyság és nemzet szinte misztikus egységgé olvadt össze. Sírja sokat látogatott nemzeti búcsújáró hellyé vált; számos imameghallgatás és csoda történt ott.

Szent László király 1083. augusztus 20-án pápai engedéllyel, a magyar püspökök, apátok és előkelők jelenlétében oltárra emeltette Istvánt, Imrével és annak nevelőjével, Gellérttel együtt. Ez akkor egyenértékű volt a szentté avatással.

István tisztelete nemsokára elterjedt az ország határain túl is. XI. Ince pápa 1686 novemberében – Buda visszafoglalása alkalmából – az egész egyházra kiterjesztette szeptember 2-ára helyezett ünnepét. Ma a világegyház augusztus 16-án, a magyar egyház augusztus 20-án ünnepli. Ezen a napon az ünnepi szentmise után minden évben ünnepélyes körmenetben viszik a Szent István-bazilika körül szent királyunk épen maradt jobb kezét, a magyarság legtiszteltebb, szimbolikus jelentőségű ereklyéjét, a Szent Jobbot.

„Köszönjük neked, szent király, hazánkat és önmagunkat, ezt az első ezer évet itt, kérünk, ne vond el rólunk romolhatatlan jobbodat [...] Te vagy legendáink legnagyobbika, István, szent király, aki megnyitottad előttünk az élet kapuját. Amit te tettél, valóban az ég csodája volt, hitet adtál, jövendőt és anyanyelvünk legfigyelemreméltóbb elvont főneveit: józan határú emlékezés, felejtés és bocsánat."

(Részlet Szabó Magda Amit tettél, az ég csodája volt című írásából)

Forrás
Diós István: A szentek élete
Magyar katolikus lexikon
Bálint Sándor: Ünnepi kalendárium II.
Szöveggyűjtemény a régi magyar irodalom történetéhez – Középkor (1000–1530)

Magyar Kurír
(bh)

Önkormányzati hírek

A július hónap évek óta döntéshozói szünet a képviselő-testület számára. Ennek ellenére mindig vannak olyan, akár a város későbbi működését befolyásoló események, amiért rendkívüli testületi ülés összehívását kezdeményezi a Polgármester.

Július 25-én 15 órára lett összehívva a döntéshozó testület és három napirendi pont megtárgyalására került sor.

Ismét lehetőség nyílt, a közösségi közlekedés szolgáltatás támogatásának megpályázására. A benyújtási határidő lejárta előtt egy határozatban foglalt nyilatkozatot kellett tenni, amelyben elkötelezi magát a város többek között a közszolgáltatás egész évi fenntartására. A képviselő-testület jóváhagyta az előterjesztés döntési javaslatát.

Gyomaendrőd Város Önkormányzatának folyamatban lévő TOP és egyéb projektjei során közbeszerzési eljárások lefolytatása szükséges, melyben meg kell nevezni a projektekben eljáró Bíráló Bizottság tagjait.

Ezek a pályázatok a következők: Csókási-zugi áteresz felújítása 52.733 701. Ft, Közlekedésbiztonsági kerékpárút építés a Kodálytól a Hídfő utcáig, illetve a Selyem úton az Ipartelep utca, és a Blaha Lujza utca közötti szakaszon végig, kerékpáros nyomvonal kijelölésére kerül sor. A pályázat összesen 107. 920 000 Ft. támogatásban részesült, Piackorszerűsítés 51. 245 592. Ft, Óvodai szolgáltatás minőségének fejlesztése 32. 136 795. Ft, Öregszőlői külterületi útépítés, melynek teljes költségvetése 137.706 998 Ft. Ebből útépítésre és eszközbeszerzésre vissza nem térítendő támogatás: 108. 909 080 Ft. A pályázat keretében útalap fog készülni a Páskumi, Diófa, Bacsalaposi, Álmosdomb, Szőlőskert, Ugari és Polyákhalmi utakra. Út és parkoló építések a város területén (Orgona utca, Okt.6 lkt, Kossuth úti parkoló, Dr. Pikó Béla utcaparkoló) 7. 297 494 FT értékben. A képviselő-testület elfogadta az előterjesztésben megnevezett bizottság tagjait.

Gyomaendrőd Város Értéktár Albizottság hírei

A „Hungarikum" törvény előírásainak megfelelve alakult meg városunkban 2013 októberében a Települési Értéktár. Feladata a város területén fellelhető nemzeti értékek azonosítása, valamint a megyei értéktárba való küldése. Magyarországon megközelítőleg 3200 településből 1000 településen jött létre, többek között Gyomaendrődön is.

Ez egy alulról jövő építkezés és mindenkor számít a civil szervezetek együttműködésére, aktivitására.

Az idei évben, május végén ülésezett a helyi Értéktár Albizottság. Több, fontos napirendi pont megtárgyalására is sor került.

Nagy örömünkre 10 db új felterjesztés érkezett a Határ Győző Városi Könyvtártól, amelyek felvételéről kellett dönteni.

1 **Aranka Játékbaba Múzeum (gyűjtemény)**

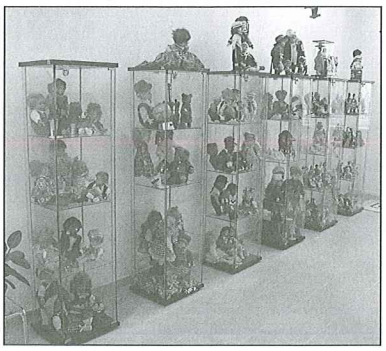

A nemzeti érték fellelhetőségének helye: Körös Látogatóközpont Gyomaendrőd. A babagyűjteményt Dr. Latorcai-Ujházy Aranka és Dr. Latorczai János ajándékozta városunknak 2016.-ban.

A különleges, egyedi értéket képviselő gyűjtemény páratlan a maga kategóriájában, ami gazdagítja városunk látnivalóit, nevezetességeit, növeli turisztikai vonzerejét.

2. **Endrődi szőttes minták (kulturális örökség)**

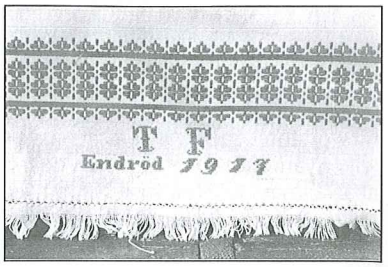

Gazdag mintakincs maradt fenn a faluban, melyet Vaszkó Irén tanárnő gyűjtött egybe: **Endrődi szőttesek (kézirat)**

A felvételre való indoklás így szólt: *„A mintakincs összegyűjtése, bemutatása, fontos feladatunk A következő generáció kötelessége megőrizni és tovább adni ezt a felbecsülhetetlen értéket." Mert ha ezt elveszítjük, a magyar nép arculatát veszíti el."*

3. **Holler szálloda épülete (épített környezet)**

Fellelhetősége Gyomaendrőd, Szabadság tér 8.

Az egykori Holler szálloda Gyomaendrőd egyik legszebb épülete. Kivitele, története, a település közösségi életében betöltött jelentős szerepe miatt is értékes épület, amely helyi védettség alatt áll.

4. **Jézus Szíve templom épülete (épített környezet)**

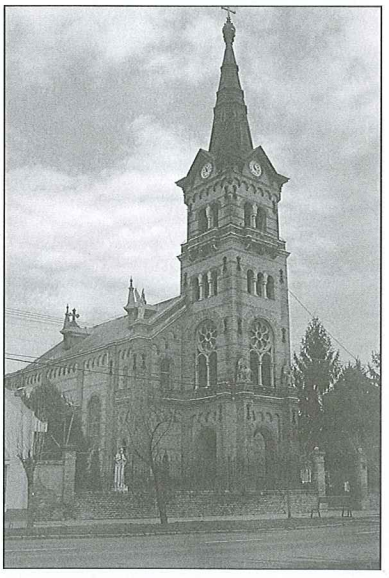

Fellelhetősége: Gyomaendrőd, Fő út 226.

A templom építtetőinek és tervezőjének a nevét márványtábla őrzi a templom falán. Építtette: Kapriórai Wodiáner Albert és neje, született Boros-Jenői Atzél Zsófia, Hauszmann Alajos műegyetemi tanár tervei szerint 1878-ban.

A felvétel indoklásban ez áll:*"A műemléki védelem alatt álló épület nem csak a helyi katolikus közösség, hanem a gyomai közösség, az újratelepült lakosság ikonikus épülete. Sorsa, története jól példázza az újjászületést. Az épület Gyomaendrőd egyik nevezetessége, jelképe."*

5. **Kner-villa épülete /Kner Nyomdaipari Múzeum/ (épített környezet)**

A múzeum épülete Kner Imre egykori lakóháza 1925-ben épült Kozma Lajos tervei szerint, népies, barokk stílusban. A fellelhetőségének helye: Gyomaendrőd Kossuth út 16.

Az egykori Kner-villa műemlék épület, helyi védettség alatt áll, s a város egyik legszebb épülete. A villa története, a település életében betöltött szerepe miatt is rendkívül értékes, mely méltó az értéktárba való felvételre.

6. **Református templom épülete (épített környezet)**

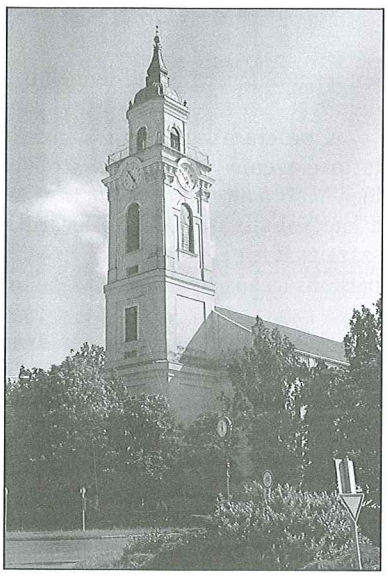

Gyomaendrődön, a Szabadság téren áll. Mondhatni, hazánk egyik legszebb református temploma a gyomai városrész szívében. A templom elődjét nádból és sövényből készítették 1719-ben, az újratelepítés után két évvel. A mai templom tornyát 1791-ben, a templomhajó építésére 1805-ben kezdődtek az előkészületek. A hajó Fischer Ágoston kecskeméti építész tervei szerint készült. 1936-38 között külső-belső felújítás történt s a jelenlegi állapota akkor alakult ki. Akusztikája kiváló, földszintjén több mint 1000 ülőhely található.

A templom műemlékvédelem alatt áll, s a gyomai református közösség ikonikus épülete.

7. **Endrődi Szent Imre Katolikus Templom épülete (épített környezet)**

Gyomaendrődön (Endrődön) a Hősök terén található. Az Endrődi Szent Imre Katolikus Templom alapkövét 1798. november 6-án tették le. Az elkészült templom megáldására 1804. november 5 én került sor, majd szentelésére 1805 május 30-án. A templom védőszentje Szent Imre herceg. Az öt harangból négyet az első világháborúban elvitték az orgona homlokzati ónsípsorával együtt. A harang pótlására a gyűjtés 1921-ben indult meg, de a sípsorok azóta is hiányoznak. A II. világháborúban a szovjet csapatok bevonulását követően a templom megsérült. Belső felújítására 1964-ben került sor, míg a külső 1991-1993 között. 2002-ben a tető elavult palájának a cseréje történt, amellyel egy időben a tetőszerkezetet statikailag is megerősítették.

A templom műemlékvédelem alatt áll és Endrőd messziről is jól látható jelképe, helyi katolikus közösség épülete, amely mindig párhuzamot mutatott Endrőd sorsával,-olvasható a felterjesztésben.

8. **Úri kaszinó épülete az (épített környezet)** kategóriába sorolható.

Fellelhetősége pedig a Hősök útja 47. szám.

Alapításának éve 1867, amely a gyomai társasági élet fontos színtere volt.

Az épületet Wagner József békéscsabai építőmester tervezte és Lévai Lajos építette.

Az épület ma a Kis Bálint Általános Iskolához tartozik és helyi védettség alatt áll.

9. **Színfolt mazsorett Táncegyüttes (kulturális örökség)**

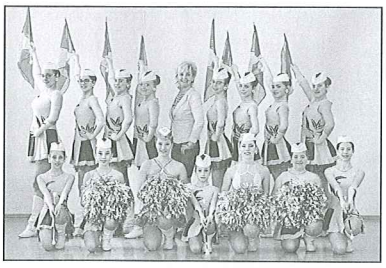

kategóriában, mely fellelhető Gyomaendrődön.

1994 novemberében Hunya Jolán tanárnő alapította. *A Színfolt Mazsorett Táncegyüttes a helyi kulturális élet gazdagítására törekszik, a rendezvények színvonalának emelése példaértékű, ezért eredményeik, törekvéseik tiszteletre méltóak. Fellépéseik Gyomaendrőd jó hírnevét öregbítik.*

10. **Gyomai Városháza épülete (épített környezet)**

Gyomaendrődön a Szabadság tér 1 szám alatt található.

Jelentős közigazgatási épület Gyoma központjában. Eredetileg is városházának épült, Schloszárik József orosházi építőmester tervei nyomán. *A városháza a gyomaiak összefogásának szép emléke. Kivitele, története, a település életében betöltött szerepe miatt is rendkívül értékes épület.*

A felterjesztett javaslatok mindegyike felvételre került a helyi értéktárba, illetve hat esetben továbbítottuk azokat a Békés Megyei Értéktár Bizottságba, amely várhatóan július végén, augusztus elején ülésezik. Ezek különösen az épített környezet kategóriából kerültek ki, de továbbítottuk az Endrődi szőttes mintákra tett javaslatot is.

Döntés született még oklevél alapításáról, melyet az értéktárban eddig elhelyezett helyi nevezetességek kaphatnak majd meg. Ennek ünnepélyes átadására városi rendezvényen sor fog kerülni, várhatóan az ősz folyamán, illetve reményeink szerint helyet kapnak az önkormányzat épületében is, az arra kijelölt falszakaszon.

Lehóczkiné Timár Irén
alpolgármester
Értéktár Albizottság elnöke

Békés Megyei Kormányhivatal
Gyomaendrődi Járási Hivatal közleményei

További hírek és információk: www.bekesijarasok.hu Telefon: 66/581-320

Köznevelési fórum a járási hivatalban

A Gyulai Tankerületi Központ Gyomaendrődi Térségi Irodája, együttműködve a Gyomaendrődi Járási Hivatallal a közelmúltban a járási hivatal dísztermében a biztonságos internethasználatról szóló köznevelési fórumot rendezett.

A rendezvényre meghívták a járáshoz tartozó nevelési és oktatási intézmények vezetőit, dolgozóit.

A fórum megnyitásaként Kepenyes András irodavezető megköszönte dr. Pacsika György hivatalvezetőnek a közös szervezés lehetőségét és felkérte Krnács Andrást a Szegedi Tudományegyetem Juhász Gyula Pedagógiai Kar képviseletében, hogy a téma országos szakértőjeként tartsa meg előadását az internethasználatból fakadó veszélyekről és ezek kivédésének lehetőségeiről.

Az előadás számos elméleti és gyakorlati példával feltárta azokat a lehetőségeket, amelyekkel a felnövekvő ifjúságot lehet és kell nevelni a tudatos internet használatra, valamint szó esett a pedagógustársadalom e területen lévő feladatairól is.

Idén is folytatódik a nyári diákmunka program

Térségünkben a Gyomaendrődi Járási Hivatal Foglalkoztatási Osztályának megvalósításával „Nyári diákmunka 2018." elnevezéssel munkaerő-piaci programot indítunk, várhatóan 200 diák számára.

A korábbi években a nyári diákmunka programban a foglalkoztatást biztosító és így támogatható munkáltató a területi, települési önkormányzat és önkormányzati alaptevékenységet végző intézménye lehetett. Idén azonban, az ágazati munkaerőhiány kezelése érdekében a mezőgazdaság és a vendéglátás területén is lehetőséget biztosít a program keretében diákok foglalkoztatására.

A támogatás igénylésének első lépéseként a tervezett foglalkoztatás kezdetét megelőzően a járási hivatal foglalkoztatási osztályán munkaerőigényt, illetve kérelmet kell benyújtaniuk.

A támogatás előfeltétele, hogy a nappali tagozatos diák közvetítést kérőként a lakó,- vagy tartózkodási helye szerint illetékes járási hivatal foglalkoztatási osztályán nyilvántartásba vetesse magát. Ehhez személyes okmányaival, valamint érvényes diákigazolványával, vagy annak az iskolai tanulmányok befejezése miatti visszavonáskor kiadott iskolalátogatási igazolásával kell felkeresse – még szintén a munkaviszony kezdete előtt - a járási hivatal foglalkoztatási osztályát.

A program keretében a munkaadók számára a célcsoportba tartozó személyek munkaviszonyban történő alkalmazása esetén legfeljebb napi 8 órás foglalkoztatás támogatható. A munkabér és a kapcsolódó szociális hozzájárulási adó együttes összegének 75 százalékát legfeljebb 2,5 hónap időtartamra térítik meg. A hiányzó bérköltséget és járulékait a foglalkoztatónak kell viselnie.

Ennek megfelelően a támogatás megállapítása során havi munkabérként a szakképzettséget igénylő munkakör esetében havonta személyenként 135 ezer 375 forint, szakképzettséget nem igénylő munkakör esetében pedig 103 ezer 500 forint vehető figyelembe. Ezen összegen felül még a szociális hozzájárulási adó – előbb említettek szerinti – arányos részét térítik meg a foglalkoztatónak.

A napi 8 óránál rövidebb munkaidőben történő foglalkoztatás esetén a támogatási összeg arányosan csökken.

A központi program keretében legfeljebb 2,5 hónap időtartamra, 2018. június 18. és 2018. augusztus 31. közötti időszakra igényelhető a támogatás a 16-25 év közötti, nappali tagozatos tanulói vagy hallgatói jogviszonnyal rendelkező és azt igazolni tudó diákok foglalkoztatásához. A foglalkoztatásnak a vendéglátás vagy a mezőgazdaság területén kell megvalósulnia, a betöltött munkakörnek ehhez kell igazodnia.

A támogatás kizárólag a járási hivatal foglalkoztatási osztálya által a munkaerőigényre közvetített diák foglalkoztatásához nyújtható, vissza nem térítendő formában, amely az adott hónapot követően benyújtott elszámolási dokumentumok alapján utólag kerül kifizetésre.

A járási hivatal jutalmazta a diákokat

A Gyomaendrődi Járási Hivatal az illetékességi területén található általános iskolák névadó, illetve évzáró rendezvényein elismerő oklevéllel és könyvvásárlási utalvánnyal köszöntötte azokat a diákokat, akik a 2017/2018-as tanévben kiemelkedő tanulmányi, sport és közösségi munkát végeztek. Az okleveleket és könyvvásárlási utalványokat dr. Pacsika György hivatalvezető és dr. Smiri Sándor hivatalvezető-helyettes adta át.

Az idei évben harmadik alkalommal - immáron hagyományt teremtve -, a felnövekvő ifjúság magas színvonalú oktatását és a tanulók sikereinek elismerését támogatva az alábbi diákokat köszöntötték a járási hivatal vezetői.

Megyei híradó

Vadcseresznyéből készült a megye pálinkája

2012-ben vadcseresznyéből főzte a Gyulai Pálinka Manufaktúra Kft. azt a pálinkát, ami a Gyulai Pálinkafesztivál szakmai zsűrijének döntése alapján 2018-ban elnyerte a Békés megye pálinkája címet. A nyertes italt a megyeházán ízlelhették meg a sajtó munkatársai.

2015-ben hagyományteremtő céllal indította útjára a Békés Megyei Önkormányzat azt a kezdeményezést, mellyel a pálinkát, mint hungarikumot szeretné népszerűsíteni.

Ma már nem csak a borról, hanem a pálinkáról is lehet órákig beszélgetni: egyre mélyebb és komolyabb kultúrája kezd kialakulni a pálinka készítésének, fogyasztásának. Egy kis üvegben minden jellemzőnk benne van: a kedvező éghajlat, a termőföld kiválósága, a gyümölcstermesztés tudománya, a pálinkakészítés fortélya – mondta Zalai Mihály, a Békés Megyei Önkormányzat Közgyűlésének elnöke azon a sajtótájékoztatón, melyen az idei Békés megye pálinkáját mutatták be a média munkatársainak.

Az immár negyedik Békés megye pálinkája versenyfelhívásra összesen 36 mintát küldött be négy kereskedelmi főzde: az Éden-tó Szeszfőzde Bt., a Kisrét Manufaktúra Kft. (Árpád Pálinka), a Békési Pálinka Zrt. és a Gyulai Pálinka Manufaktúra Kft. Utóbbi főzde vadcseresznye pálinkáját tartotta a zsűri a legkiválóbbnak.

Gyula város első főzdéjét Harruckern János György alapította 1731-ben. A megközelítőleg három évszázados tradíciót követve 2008-ban kezdtük meg működésünket a Gyulát elkerülő út újkígyósi leágazásánál található hatalmas, gyümölcsösökkel övezett területen. A tízedik születésnapunkat ünnepeljük idén, nagy megtiszteltetés, hogy épp most nyertük el a Békés megye pálinkája címet. Célunk az, hogy a legjobb minőségű alapanyagokból csúcskategóriás párlatokat, valódi hungarikumot állítsunk elő – tudatta Rapport Miklós ügyvezető igazgató.

A nyertes pálinka ebben az évben a Báró Harruckern Vadcseresznye Pálinka. A vadcseresznye jellegénél fogva nehezen elérhető gyümölcs, legutóbb 2012-ben termett olyan mennyiség, ami alkalmas volt pálinka készítésére.

Már ie. 2000-ben használták a vadcseresznyét élelmiszerként. Bár török származású, Európában is elterjedt, főleg a tölgyes, gyertyános erdőkben, és az Alföld is jó alapanyagbázis. A vadcseresznye termése kisebb, vörösebb és savanykásabb nemesített társáénál, a gyümölcs 70%-a mag, de illat és ízvilága egészen kiváló – részletezte Fabulya Attila, a cég regionális értékesítési vezetője.

Hozzátette: amikor az orrunkhoz emeljük az italt, megrohan bennünket a magával ragadó illatörvény. Fűszerek, virágillatok, jázmin és marcipán. Lendülete a szájban sem törik meg, fiatalos, és fantasztikusan komplex ízélményt ad. Testes, fűszeres, fanyar, de közben cseresznyére jellemzően édeskés, enyhén marcipános. Utóíze hosszan kíséri a figyelmes fogyasztót.

A gyulai főzde egy évig, a következő versenyig használhatja az elnyert címet, az ezt tanúsító címkét elhelyezheti a nyertes pálinkát tartalmazó üvegeken. A Békés Megyei Önkormányzat pedig vállalja, hogy egy éven keresztül tőlük vásárol pálinkát protokoll célokra 2 és 0,4 deciliteres kiszerelésben. A megye településeinek is a figyelmébe ajánlják az idei Békés megye pálinkáját, és kérik őket, hogy lehetőségeikhez mérten ajándékozási célra ők is ezt az italt vásárolják.

MEGYENAP „HAGYOMÁNY, ÉRTÉK, KÖZÖSSÉG”

A Békés Megyei Önkormányzat ebben az évben is megszervezi a Megyenapot, ezúttal is szeptember első szombatján, amely idén elsejére esik. Az első két rendezvény sikere bizonyítja, hogy szükség van egy olyan programra, melyen hagyományaink, a nemzetiségek kultúrája, megyénk értékei kerülnek középpontba, mindeközben a kilátogatók színvonalas, kicsiket és nagyokat célzó programokon érezhetik jól magukat.

Hagyományainkhoz híven ezúttal is bemutatkoznak a megyei értéktárban szereplő értékek, lesz kézműves vásár és kistermelői piac, valamint felvonultatják hagyományaikat és értékeiket a megye nemzetiségei. Színpadi produkciók és egy esti koncert gondoskodik a közönség szórakoztatásáról, és ezúttal is külön figyelmet fordítunk a gyermekekre: nagysátrunkban kézműves foglalkozások, gyereksarok, népi játszótér és kosárhinta várja őket – és természetesen a léggömb és az óriás torta sem fog hiányozni. A katonai hagyományőrzők és bemutatóik mellett a jelenkor „egyenruhásai”: tartalékosok, határvadászok, készenléti rendőrök, a honvédség tagjai és terrorelhárítók engednek bepillantást munkájukba.

Újdonságot is tartogatunk idén: a megyei értéktár elemei mellett a települési értéktárakban szereplő tételeket is megismerhetik az érdeklődők. Sőt: a szomszéd megyék (Bács-Kiskun, Hajdu-Bihar, Jász-Nagykun-Szolnok) értéktárai is felvonultatják kincseiket. Kézműves vásárunk és kistermelői piacunk tovább bővül, jelenleg már hetven résztvevő regisztrálta magát, de folyamatos a jelentkezés. Színpadi fellépőink a megyei nemzetiségek képviselői, néptánc egyesületeink, a Békéscsabai Napsugár Bábszínház, az esti produkciót pedig Ferenczi György és a Rackajam szolgáltatja.

A harmadik Megyenap fővédnöke dr. Nagy István agrárminiszter, díszvendégeink Arad és Bihar megye.

A rendezvényt támogatta a Földművelésügyi Minisztérium, az Emberi Erőforrások Minisztériuma, a Nemzeti Művelődési Intézet, a Nemzeti Agrárgazdasági Kamara, a Békés Megyei Népfőiskola Alapítvány, a Békés Megye Értékei Egyesület, a Békés Megyei Népművészeti Egyesület, Békéscsaba Megyei Jogú Város.

Katolikus oldal

Életről, halálról dönteni – Az „Adj életet a gyermekednek" Facebook-csoport felhívása

Az alábbiakban Albertné Görgey Zsuzsanna, az „Adj életet a gyermekednek" Facebook-csoport szervezőinek írását közöljük.

A 2017 közepe óta működő életvédelem, abortusz témájú beszélgetős csoportunkban többször felmerült az orvosi hozzáállás kérdése a várandósság megállapításakor és a különböző genetikai vizsgálatok folyamán. Tudományos tény, hogy a magzat fogantatásától élő emberi lény, akinek 4-5 hetes korára már dobog a szíve, és mire a várandósság megállapítására sor kerül, már érzőidegekkel és minden jel szerint érzésekkel is rendelkezik. Róla hoznak döntést ekkor.

„Megtartja?" Ez tehát a kérdés, amelyet feltesznek a legelső nőgyógyászati vizsgálat alkalmával. A legtöbb kismamát, akár várta, akár nem egy új élet érkezését, a friss élmény még valósággal sokkolja, és ekkor még nekik szegezik ezt a súlyos kérdést is.

Valóban dönthet úgy, hogy nem vállalja a babát, nem akar általa anya lenni, de ennek a döntésnek a megfogalmazását, kimondását nem lehetne inkább meghagyni neki?

Vagy az évi több mint 30 000 abortusz ilyen szinten fásultá tette volna a magyar orvosokat, hogy már nem is képesek a magzatot életnek tekinteni? Csupán mint valami odvas fogról, ítéletet hoznak gyorsan a feje felett? Esetleg az abortuszt végrehajtani kénytelen orvos munkáját igyekeznek könnyíteni ezzel? Nem értjük.

Az eredeti hippokratészi orvosi eskü szövege, még ha ma már nem is merik megfogalmazni, mindig ott fog visszhangozni az emberek fejében, reméljük az övékben is: „...nem segítek hozzá egyetlen asszonyt sem magzata elhajtásához..."

Természetesen ez így ma már nem hangozhat el, mert a nőgyógyászati rezidensképzésben még az egyetem végzése alatt kötelező bizonyos mennyiségű műszeres befejezés elvégzése. Mivel elhalt magzatokból kevés van, így gyakran előfordul, hogy élőket is el kell pusztítaniuk a leendő orvosoknak. Ez attól függetlenül, hogy a későbbiekben vállalnak-e abortuszt vagy nem, örökre kitörölhetetlen nyomot hagy a lelkükben.

És a „Megtartja?" kérdés még többször, több egészségügyi szakember szájából elhangzik ismét. Tévesen sugallva, hogy a magzat elpusztításával megoldódnak az esetleges anyagi, párkapcsolati, egyéb gondok miatt felmerülő problémák, hogy visszapörgethető az idő kereke a várandósság létrejötte előtti pillanatokig, és minden úgy folytatódhat majd, mintha mi sem történt volna. Ez pedig nem igaz. Soha többé nem lesz már ugyanaz.

A beavatkozást ugyan ma már jótékonyan altatásban végzik, így a kismamáknak nem kell szembesülniük a gyermek testének szövetenként történő eltávolításával, azonban az ezt követő hatalmas üresség érzése, a könnyek közt ébredés, a visszafordíthatatlan történés súlyának viselése rájuk hárul.

A lelki dolgokon túl a fizikai következmények sem elhanyagolhatók. A beavatkozás során igen gyakran sérül a méh záróizomzata, így többé nem képes betölteni magzatot óvó, védő funkcióját, és ez a későbbi várandósságoknál koraszülé-

Ima a papokért - Nagy Szent Leó pápától

Szaporítsd meg, ó Uram, Egyházadban a kegyelem lelkét, amelyet adtál, hogy a főpapi hivatal méltó munkálkodása által növekedjék híveid jámborsága.

Add meg, Atyánk, papjaidnak a méltó szolgálat kegyelmét. Újítsd meg szívükben a szentség szellemét, hogy példájukkal tegyék előttünk kézzelfoghatóvá a tanításokat, amelyekre meg kell bennünket tanítani. Adj nekik, Uram, Szentlelked ajándékai által okos szerénységet, bölcs szelídséget, önmérsékletet, gyengédséget, a szívnek tisztaságát és a szellemnek szabadságát! Töltsd el őket egészen szent szereteteddel, hogy tökéletesen a tieid legyenek, dicséretesen járjanak útjukon és ne kapjanak a földi dicséreten. Add meg nekik a kegyelmet, hogy a lélek és a test tisztaságában dicsérjenek téged, szeretetedben éljenek és szeretetedben szolgáljanak.

Te légy az ő dicsőségük, te légy örömük, te légy akaratuk, a szenvedésben vigasztalásuk, a kétségben tanácsadójuk, igazságtalanság ellen védelmük, szorongattatásban türelmük, szegénységben gazdaságuk, betegségben orvosságuk. Add, hogy benned mindenük meglegyen, hiszen téged választottak minden felett.

A te közösséged, Uram, engedd, hogy békességben éljen pásztoraival, hogy mindnyájuknak része legyen az ő tisztességükben, mindnyájan örvendezzenek az ő szent életmódjukon, és egykor jó számadást adhassanak munkálkodásukról és elnyerjék velük együtt az örök boldogság jutalmát. Amen.

(Sík Sándor, Dicsőség, békesség, 610 o.)

seket, vetéléseket eredményez. Az első terhességet abortusszal befejező nők 10 százalékánál életre szóló meddőséget, beágyazódási és megtapadási nehézségeket okoz. Mivel az orvos dolga a biztonságos méhürítés, a sokszor erőteljes, alapos kaparás megsértheti a méh nyálkahártyáját, a belső kötőszöveteket.

Azt gondoljuk, mi, a témával napi szinten foglalkozó emberek, hogy ha tényleg, mindenre kiterjedően valós információkat kapnának a kismamák, ha az orvosi rendelőben nem csak ez a kérdés hangzana el, ha megemlítenék, hogy milyen segítő szervezetek, alternatívák vannak az abortusz szomorú lehetősége mellett, akkor minden másképp történne.

Amennyiben az orvos gratulálna például az anyasághoz egy halvány mosollyal a „Megtartja?" hideg kérdése helyett... Főleg, miután már látta a kismama a szíve alatt formálódó magzat ultrahangos felvételét. Hiszen az élet a legnagyobb érték a világon, annak ellenére, hogy manapság igyekeznek ezt elfelejteni. Nincs más hozzá fogható. Minden ember egyedi, páratlan és megismételhetetlen csoda. Gyermek lehet még másik, talán, de már nem lesz ugyanaz.

Ahogy mi, felnőtt emberek is páratlanok, egyediek és különlegesek, értékesek vagyunk.

Hozzánk bátran irányíthatnak várandós kismamákat az egészségügyi szakemberek is. Csoportunkban az életvédelemmel foglalkozó segítő szervezetek képviselői is megtalálhatók olyan anyák mellett, akiknek ilyen-olyan élethelyzetekben kellett már döntést hozniuk. Valós tapasztalatokat osztanak meg.

Az Adj életet a gyermekednek Facebook-csoport elérhetősége: https://www.facebook.com/groups/adj.eletet.a.gyermekednek//

Forrás: Adj életet a gyermekednek Facebook-csoport

Magyar Kurír

Ferenc pápa: Jézusban Isten együttérez velünk, figyel ránk és gondoskodik rólunk!

Július 22-én a déli Mária-ima elmondása előtt a Szentatya a napi evangéliumról elmélkedett, utána pedig arra kérte a nemzetközi közösséget, hogy mindent tegyen meg annak érdekében, hogy ne történjenek újabb tragédiák a Földközi-tengeren. Ferenc pápa beszédének fordítását teljes terjedelmében közöljük.

Kedves testvéreim, jó napot kívánok!

A mai evangélium (vö. Mk 6,30–34) elbeszéli, hogy első missziójuk után az apostolok visszatérnek Jézushoz, és beszámolnak neki „mindarról, amit tettek és tanítottak" (Mk 6,30). A nyilvánvalóan lelkesítő, de fáradságos misszió megtapasztalása után pihenésre van szükségük. Jézus pedig teljesen átérezve helyzetüket igyekszik egy kis pihenőidőt biztosítani nekik, és azt mondja: „Gyertek, csak ti, a pusztaságba egy magányos helyre, hogy pihenjetek egy kicsit!" (Mk 6,31). Ez alkalommal azonban Jézus nem tud szándéka szerint cselekedni, mert a tömeg, megsejtve melyik magányos helyre hajózik tanítványaival, érkezésük előtt már odafut.

Ugyanez ma is megeshet. Időnként előfordul, hogy nem tudjuk megvalósítani, amit elterveztünk, mert valami sürgősebb teendő adódik, amely keresztülhúzza terveinket, alkalmazkodó- és szolgálatkészséget kér tőlünk mások szükségleteivel szemben.

Ilyen körülmények között azt kell utánoznunk, amit Jézus tett: „Amikor kiszállt és meglátta a nagy tömeget, megesett rajtuk a szíve, mert olyanok voltak, mint a pásztor nélküli juhok; ezért tanítani kezdte őket sok mindenre" (Mk 6,34). Ebben a rövid mondatban az evangélista egyedülállóan kifejező pillanatképet tár elénk, mintegy lefényképezi az isteni Mester szemét és tanítását. Figyeljük meg ennek a fényképnek a három igéjét: „meglátta", „megesett rajtuk a szíve", „tanítani kezdte őket". Nevezhetjük őket a pásztorra jellemző igéknek. Jézus tekintete sosem semleges, vagy, ami rosszabb, hideg vagy tartózkodó, mert Jézus mindig a szív szemével néz. Szíve annyira gyengéd és együttérző, hogy fel tudja ismerni az ember legmélyebb szükségleteit is. Együttérzése azonban nem pusztán érzelmi reakció az emberek bajaira, hanem sokkal több annál: Isten tevékeny fogékonysága az ember és annak történelme iránt. Jézus úgy mutatkozik meg mint Istennek népe iránti szerető figyelmességének és gondoskodásának megvalósulása.

Amikor azt látjuk, hogy Jézus megindul a vezetésre és segítségre szoruló emberek láttán, azt várnánk, hogy csodákat fog tenni. Ezzel szemben tanítani kezdi őket sok mindenre. Ez az első kenyér, amelyet a Messiás felkínál az éhező és elveszett tömegnek: a Szó kenyere. Mindnyájunknak szüksége van az igazság szavára, amely vezet minket és megvilágítja utunkat. Az igazság nélkül, aki maga Krisztus, nem lehet megtalálni az élet helyes irányát. Amikor eltávolodunk Jézustól és az ő szeretetétől, eltévedünk és létünk csalódássá és elégedetlenséggé változik. Oldalunkon Jézussal biztonságosan haladhatunk előre, helyt tudunk állni a megpróbáltatások között, növekszünk az Isten és a felebarátaink iránti szeretetben. Jézus ajándékká tette magát mások számára, ily módon a szeretet és szolgálat példaképe lett mindnyájunk számára.

A Boldogságos Szűz Mária segítsen minket, hogy az osztozás és szolgálat magatartásával magunkra vállaljuk felebarátaink nehézségeit és szenvedéseit.

A Szentatya szavai az Angelus elimádkozása után:

Kedves testvéreim!

Az utóbbi hetekben drámai hírek érkeztek: migránsokkal teli bárkák süllyedtek el a Földközi-tengeren. Fájdalom tölt el az ilyen tragédiák hallatán, és megemlékezem imámban az elhunytakról és családtagjaikról. Sürgető felhívást intézek a nemzetközi közösséghez, hogy határozottan és gyorsan cselekedjen, hogy ne ismétlődjenek meg hasonló tragédiák, valamint biztosítsa a biztonságot, mindenki jogainak és méltóságának tiszteletben tartását.

Szeretettel köszöntelek mindannyiótokat, rómaiak és zarándokok. Külön is köszöntöm a brazíliai Rio do Sul egyházmegye híveit, a spanyolországi sevillai egyházmegye fiataljait, valamint a lengyelországi pelplini egyházmegye fiataljait, akik a következő püspöki szinódusért végzett imastafétában jöttek Assisiből.

Köszöntöm a plébániai csoportokat és társulatokat, tovább a vicenzai egyházmegyéből, Piazzola sul Brentából érkezett kisgyermekek csoportját.

Szép vasárnapot kívánok mindnyájatoknak, és kérlek benneteket, ne feledkezzetek el imádkozni értem! Jó étvágyat az ebédhez! A viszontlátásra!

Fordította: Tőzsér Endre SP
Magyar Kurír

Egy gyönyörű, őszinte imádság Szent XXIII. János pápától, melynek útmutatását követve mindannyian jobb emberré válhatunk.

Mennyei Atyám!
Hálát adok neked az egészséges pihenésért,
amellyel megajándékoztál. Újra ébredt lelkem
legyen egészen a tiéd!
Ezen a napon úgy akarok járni-kelni, mint Te:
mindenütt jót akarok cselekedni.
Minden embert, aki csak találkozik velem, úgy fogadok,
mint akit Te küldtél hozzám. Ő a testvért lássa bennem,
az én szavaimból és tetteimből pedig
a krisztusi szeretet sugározzék reá.
Senki se távozzék tőlem anélkül,
hogy legalább egy jó szót ne kapott volna.
Add, hogy magamat elfelejtsem,
és bele tudjam élni magam mások helyzetébe.
Add, hogy sohase veszítsem el önuralmamat,
és ne legyek barátságtalan vagy sértő.
Add meg, hogy mindig megnyerő modorú legyek,
és éljen bennem szikrányi humor,
hiszen erre olyan nagy szükség van a szomorú világban.
Végül add meg, hogy mindenkit legalább parányit
vezessek közelebb Szent Fiadhoz a Szűzanya által.
Ámen.

Ifjúsági Tábor a Szent Antal Népházban

Az Endrődi Tájház néprajzi táborában már másfél évtizede vesznek részt a fővárosi gyermekvédelmi gondoskodásban részesülő fiatalok. Az idén a múzeumi munkában és múzeumpedagógiai foglalkozásokon a fővárosi nevelőotthon lakói mellett a Fóti Gyermekváros fiataljai is részt vettek. A tábor nemcsak néprajzi ismereteket nyújt, hanem betekinthettek a résztvevők a hagyományos élet mindennapjaiba. A kemencés kelt tészta készítő foglalkozáson nagy örömmel nyújtották a tésztát és formálták meg az egykori falusi lagzi népszerű süteményeit. A kézműves foglalkozásokon az agyagművesség és a fonalmunkák rejtelmeibe kóstolhattak bele a fiatalok. A hagyományos népi kultúra megismerése, a vidéki tevékenységek elsajátítása nagyban hozzájárulhat a hátrányos helyzetből induló fiatalok társadalmi integrációjához, a pozitív életpálya kialakításához.

A Szent Antal Népház szálláshelyén ideális körülmények, finom ételek, szabadidő eltöltésére alkalmas udvar tette kellemessé a táborosok napjait.

Köszönetünket fejezzük ki Árkus Péternek, aki szakmai segítője és irányítója a másfél évtizede folyó pedagógiai munkának. Köszönjük a Magyar Nemzeti Banknak és az Aga-Pé Alapítványnak, hogy anyagi támogatásukkal segítették a tábor megvalósítását, a hátrányos helyzetű fiatalok táboroztatását.

Szonda István

Református krónika

Eldőlt a szívemben: követem Jézust...

Írásom címe megegyezik egy ifjúsági ének címével. Ezt az éneket Sandu Sundar Singh írta. Ez a fiatalember 1889. szeptember 3-án született India területén. Ebben a régióban a keresztyéneket üldözték. Az üldözések ellenére Isten megszólította Sundart, aki ezt követően keresztyén lett. Életével Istent igyekezett szolgálni és az evangéliumot terjesztette az üldöztetés ellenére. Gyakran látogatott el Tibetbe, ahol ebben az időben az Indiából érkező keresztyén hittérítőket kivégezték. Ennek ellenére Sundar rendszeresen haza tudott térni és ez önmagában is csoda volt. Gyakran prédikált a főtéren, ez azonban Indiában veszélyes tevékenységnek számított. Végül, még mielőtt betölthette volna a 40. életévét, rejtélyes módon eltűnt egy zarándoklat során. Életében azonban több könyvet is írt, és egész fiatalon írta meg az „Eldőlt a szívemben: követem Jézust..." kezdetű éneket, mely máig ismert ének keresztyén ifjúsági körökben.

Sandu Sundar Singh-re emlékezve a Gyomai Református Egyházközség versenyt hirdetett református fiataloknak, mivel Sundart is már egészen fiatalon felhasználta Isten, hogy Istent dicsérő verset írjon. A vers később héber dallamot kapott és nagyon sok ifjúsági énekeskönyvben megtalálható. Látva Sundar életét úgy gondoltuk, hogy Isten ma is fel tud használni gyermekeket arra, hogy általuk is szülessenek ilyen szép költemények. Ezért a Gyomai Református Egyházközség versíró versenyt hirdetett a gyermekek számára. A kritérium csak annyi volt, hogy a vers minimum 12 soros legyen és Jézusról/Istenről vagy Jézushoz/Istenhez szóljon. Ki tudja – gondoltuk –, talán majd egyszer ezek a versek is bekerülnek egy ifjúsági énekeskönyve. A versenyt végül az Isten kegyes c. vers nyerte meg. Ezt a verset három ügyes negyedikes lány írta: Gubucz Panna, Mahovics Boglárka és Kertész Sára. Munkájukat ezúton is köszönjük! Versük így szól:

Isten kegyes

Isten kegyes nagyon
Fia képe van a falon.
Ételt, italt Ő ád
Hálás érte a család.

A mi Jézusunk mindig jó
Mert Ő a Megváltó.
Nincs soha bűn benne
Kérlek, adj belőle.

Istennek nagy a keze
Főleg a hatalmas szíve,
Isten kegyes nagyon
Fia képe van a falon.

A személyes találkozás reményében sok áldást kér a kedves Olvasóra:

Brüsszelben voltunk

Hölvényi György EU. Néppárti képviselőnek köszönhetően 2 napos látogatáson voltunk Brüsszelben és megismerhettük az EU intézmény rendszer felépítését. Maradt idő városnézésre is. A csodálatos Brugge látványossága sokáig megmarad emlékezetünkben. Sajnos Brüsszelben megtapasztalhattuk a valóságot is, és közvetlen közelről láthattuk a migránsok által lakott külvárosi városrészt. A közös vacsora, a sok beszélgetés és az utazás felejthetetlenné tették ezt a két napot számunkra. A gyomaendrődi kereszténydemokraták, a meghívott vendégeink és a velünk utazó Békés Megyei tagjaink köszönetet mondanak Képviselő úrnak a gazdag programért, és a szíves vendéglátásért.

Ungvölgyi János

Felhívás

Szent Gellért napi mise lesz 2018. 09. 22-én, szombaton de. 10 órakor az endrődi Szent Imre templomban az öregszőlői és körzetébe tartozó egykori iskolák tanulóiért, tanítóiért és családjakiért.

Mindenkit hív és vár:
Pésó Béláné ny. pedagógus

Felhívás

64 éves osztálytalálkozó lesz 2018. 09. 13-án, csütörtökön du. 14 órakor az öregszőlői Rózsahegyi Házban (Szent Imre Iskolánál).

Mindenkit hív és vár:
Pésó Béláné ny. pedagógus

Egészségről-betegségről

Közönséges orbáncfű (Hypericum perforatum)

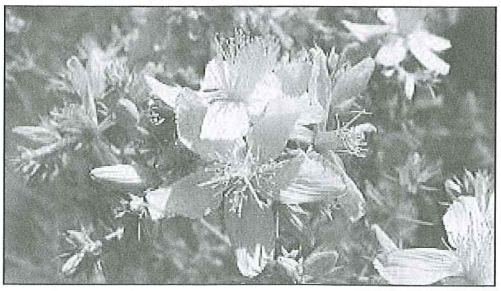

Füves, cserjés helyeken, erdőszéleken termő, 30-60 cm magas, évelő növény. Az ókor óta alkalmazott gyógynövény, sebgyógyításon kívül használták fájdalomcsillapításra, féregűzésre, mérgek semlegesítésére. A növény idegrendszerre gyakorolt kedvező hatására a 20. században figyeltek fel. Az orbáncfüvet – amint magyar neve is mutatja – elsősorban égések, sebek, fekélyek, ekcéma kezelésére alkalmazta a népgyógyászat. Az orbáncfű olaj bőrgyógyászati betegségek külsőleges kezelésére javasolt.

Az orbáncfű hatóanyagai a hypericin, a pszeudohypericin, a hyperforin, az orbáncfűre jellegzetes vegyületek, a flavonoidok aspecifikusak. A Hypericum antidepresszáns hatásáért elsősorban a hyperforin a felelős.

Az orbáncfű kivonat kedvező mellékhatás profillal enyhe depresszió kezelésére alkalmazható. A kezelés hatása hosszú távon néhány hét alatt alakul ki. A standardizált orbáncfű kivonatot tartalmazó gyógyszer alkalmazása az enyhe depresszió, ehhez társuló alvászavar, kimerültség, klimaxos tünetek és idegi eredetű emésztési panaszok esetén ajánlott.

Az orbáncfű tea növeli a nyálkahártyák vérbőségét és sejtregeneráló hatású. Az orbáncfűből és keverékeiből készült tea máj-és epebántalmak kezelésére javasolt. A Hypericum veseműködést serkentő és vízhajtó hatással is rendelkezik.

Agydaganat (glioma) esetén az orbáncfű kivonat legfeljebb 3 hónapig szájon át adagolva csökkentheti a tumor méretet és növeli a túlélési arányt. Az orbáncfű mentolos kivonata csökkenti a prosztata tumor növekedését. A dohányzásról való leszokásban segíthet naponta 1 darab, standardizált orbáncfű kivonatot tartalmazó kapszula szedése, legfeljebb 3 hónapon át.

Az orbáncfű tartalmú készítmény szedése 12 hétig biztonságos, de egyes vélemények szerint 1 évig is szedhető az adag fokozatos csökkentése mellett.

A Hypericum szedésekor mellékhatás lehet a fotoszenzitív reakció. A hypericin tartalom miatt a fehér bőrű egyének napon tartózkodva leégnek vagy hamarabb barnulnak le. Mellékhatásként előfordulhatnak gyomor-bélrendszeri tünetek, allergiás reakciók, fáradtság, nyugtalanság.

Az orbáncfű kivonatot tartalmazó készítmények kölcsönhatásba léphetnek más gyógyszerekkel. A Hypericum kölcsönhatása ismert nyugtatókkal, altatókkal, fogamzásgátló-, véralvadásgátló gyógyszerekkel, májfunkcióra ható-és antivirális szerekkel, valamint a digoxin szérumszintjét is csökkenti.

A Hypericum kivonatot tartalmazó készítmény szedése terhesség, szoptatás idején és gyermekkorban kontraindikált. Bipoláris zavarban fokozott aktivitást okozhat, szkizofreniában a pszichózis tüneteit fokozhatja. Műtétek előtt 2 héttel abba kell hagyni az orbáncfű kivonat alkalmazását, mert az érzéstelenítő szerek hatását befolyásolhatja.

Az orbáncfű kb. 40 cm-es virágos hajtásának gyűjtési ideje júniustól szeptemberig tart teljes virágzás idején.

Gyógyfürdők és ivókúrák

Az alkalikus gyógyvizekre jellemző a magas nátrium-és kálium-hidrogénkarbonát tartalom. Alkalikus gyógyvize van Békés, Békéscsaba, Gyula, Szolnok, Makó, Gyopárosfürdő, Nagyszénás, Zalakaros, Mezőkövesd, Bükkszék fürdőinek. Alkalmazható kopásos és krónikus gyulladásos mozgásszervi betegségek, gyomor-és bélrendszeri hurutos megbetegedések kezelésében.

Az alkáli hidrogén-karbonátos (alkalikus) ásványvizek (Salvus víz) fogyasztása gyomorsav túltermelés, reflux betegség, a szervezet elsavasodása és cukorbetegség esetén lehet kedvező. Nyákoldó tulajdonságuk miatt alkalmazhatók gyulladásos gyomor-és bélbetegségekben, idült hörghurutban, krónikus húgyúti gyulladásokban ivókúra vagy inhalációs formában.

Forrás: www.gyogynovenylap.hu/kozonseges-orbancfu/

www.webbeteg.hu › Egészséges élet › Cikkek – Mire jók az ivókúrák?

Dr. Macsári Judit

PÁRATLAN LEHETŐSÉG!!!

Elmúltál 18, de nem vagy még 22?

Elvégezted a szakmunkásképzőt, a középiskolát, vagy a gimnáziumot, de nem tudod, hogyan, merre tovább?

Szeretnél segítséget kapni a helyes út kiválasztásában? Szeretnél jogosítványt, de nincs rá pénzed, mert nem dolgozol?

Talán passzív féléven vagy az egyetemen, vagy a főiskolán? Szeretnél nyelvet tanulni, vagy jogsit szerezni, úgy, hogy még neked fizetnek érte?

Keress meg, hívj fel, elmondom a részleteket!
Hívj, a +36 70/ 286-60-23-as telefonszámon, vagy keresd a Civil Közösségért Alapítvány oldalán található elérhetőségek valamelyikét!

Irodalmi oldal

Rovatvezető: Polányi Éva

Gergely Ágnes

Baleseti kórház

Az esti órán, az estéli ködben
nagy fehér kapu tárult fel mögöttem,
szegleteit boltív nem lengte át,
megfordultam, bal lábam rést talált,

küszöbre léptem, könnyű volt, ahogy
éreztem, hogy a küszöb megfogott,
s láttam, hogy ennyi lesz a pillanat,
már emeltem is a jobb lábamat,

ekkor egy nagyobb erő megjelent,
térfogatával úrrá lett a csend,
és nem volt többé se kapu, se köd,
és tudtam, nem lesz könnyű a küszöb,

a hosszú esték, a pillanatok,
a hűség, amely mindig visszafog,
és nem lesz könnyű útitárs a hit,
hogy elvesztettem végképp valamit.

Élet és Irodalom - LXII. évfolyam, 22. szám, 2018. június 1.

Szikrázó kelta szerelem

Egy versfordítás története

Sándor Tamás sebész főorvos különös kéréssel fordult hozzám 2010 nyarán. A következő évben, azaz 2011. augusztus 20-án lesz az ötvenedik házassági évfordulója; fordítsam le az ünnepi alkalomra William Butler Yeats (1865–1939) *When You are Old* című versét. A magyar fordítással szeretné feleségét, Erikát megajándékozni. De hiszen a versnek már van magyar fordítása, 1960-ból, mondtam meglepetten. Boldogult professzorom, Kardos László fordította; az egyetemen tőle tanultam a műfordítás művészetét. A vers a ronsard-i téma újraéneklése; magyar címe: Ha megöregszel.

– Tudom – válaszolta dr. Sándor. – De nem adhatok a feleségemnek olyan költeményt ajándékba, amelyben a költő szerelmesét a magyar fordításban úgy nevezi: *szürke néne.*

Az angol vers első sorában előfordul ugyan a szürke, vagyis gray szó – *When you are old and gray and full of sleep* –, de a néne, ez a kedélyes, vidéki szó az én drága professzorom betoldása. A full of sleep (teli álommal) képét a fordítás kihagyja. Szabó Lőrinc, aki ugyancsak lefordította a verset, feltehetően az 1950-es években – fordítását *Ha ősz leszel s öreg* címmel a 2000-ben megjelent második magyar Yeats-kiadás közli –, felnagyítja az álomittas képet: *Ha ősz leszel, s öreg, s est közelít...* Ez már nem kedélyesség, ez fenyegetés. Ezután Szabó Lőrinc érzékibbre, keményebbre hangolja a verset, mint Kardos László:

S hogy hányan szerették az ifjúság
Gyönyörét benned, hazug s hű szivek
(Szabó Lőrinc)
S hogy szépséged s hulló mosolyodat
hányan szerették, hány hű s ál-barát
(Kardos László)

A pillanat tünékenységét mindkét fordítás másként ragadja meg. Itt következik a portréfestő rejtett önarcképe, Kardos László szavaival:

de változékony arcod bánatát
s zarándok lelked egy szerette csak.

És Szabó Lőrinc megfogalmazásában:

De egy férfi zarándok lelkedet
Szerette, s romló arcod bánatát.

Az eredetiben a szeretett nő arca: *your changing* face (változó arcod; a vers hősnője, *Maud Gonne* ugyanis színésznő volt) – Kardos László *változékony* arcról ír, Szabó Lőrinc *romló arcról.*

A *romló arc* baudelaire-i vázlata van akkora sértés, mint a *szürke néne*, még ha a jövőbe vetítjük is.

A vers végén Yeats a szerelem szökésével fenyeget, az elszalasztott alkalommal, amelyet mindenki ismer. Az izzó rácsra hajló öregasszony ott ül majd egyedül, a tűznél, míg a szerelem messze jár, bujdokol a hegyek és a csillagok közt. Kardos László szövegében:

elillant, elszállt túl a hegyeken,
s csillagfüzér közt bújt meg szép feje.

Szabó Lőrinc áthangolásában:

S hogy vonta, túl az égi hegyeken,
Arcára a csillagok fátyolát.

Mindkét fordító gyengéden fejezi be a verset, Kardos László a szép fejjel, Szabó Lőrinc a csillagok fátyolával.

Szerettem ezt a verset, és szerettem mindkét fordítást. Igyekeztem elkerülni a buktatókat, a szürke nénét, a romló arcot, s ami olyan gyönyörű mindkét fordításban: a nyugtalan *Maud Gonne* zarándok lelkét (*the pilgrim soul in you*). Minden egyezést nem tudtam elkerülni, például azt, hogy vedd le könyvemet (Szabó Lőrinc; *take down this book*), azt, hogy szépséged (Kardos László; *your beauty*), vagy azt, hogy bánatát (*sorrows*; ezt mindhárman a bánat szóval fordítottuk). Nem lett tökéletes a fordításom, kicsit „juhászgyulás" a hangja, de talán átad valamit egy versbarát magyar orvosnak és feleségének abból a kelta szerelemből, amely Dublin felől most is idáig szikrázik.

William Butler Yeats

Ha öreg leszel

Ha öreg leszel, ősz és álmatag,
S bólongsz a tűznél, vedd le könyvemet,
Olvasd lassan, míg lágy tekinteted
S szemed mély árnyát visszaálmodod;

S hogy hányan szerették a pillanat
Fényét, szépséged, hívek s ál-hivek,
De bolygó lelked egy szerette meg,
S a bánatot az illó arc alatt;

A rács felizzik, lehajtod fejed,
Hát mormold búsan, hogy a Szerelem
Megszökött, ott jár fönn a hegyeken,
S arcát elrejti a csillagsereg.

Gergely Ágnes fordítása
Forrás: Új Ember 2012. január

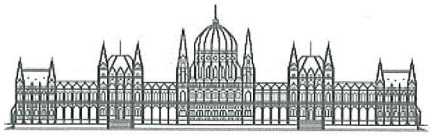

Az Országgyűlés 2018. július 17-én meghozott egyes döntései

Elfogadták a jövő évi költségvetést megalapozó törvényjavaslatot. Az elfogadott javaslat az újonnan létrejött **Innovációs és Technológiai Minisztériumhoz utalja** többek között a szakképzést, az MTA **költségvetési támogatását pedig a Minisztérium költségvetési fejezetébe helyezi át.**

Módosult a csődtörvény, a hitelező hozzájárulása nélkül is megszüntethető a hitelező kérelmére indult felszámolási eljárás, ha az adós a felszámolás kezdő időpontjáig igazolja, hogy a felszámolást elrendelő jogerős végzés alapjául szolgáló teljes követelést megfizette a hitelezőnek. **Ezt a már folyamatban lévő ügyekre is alkalmazni kell.**

A gazdasági stabilitásról szóló jogszabály módosításával lehetővé vált, hogy az **önkormányzatok a kormány előzetes hozzájárulásával kezességet vállaljanak nemzetgazdasági szempontból kiemelt jelentőségű beruházás esetén** a többségi tulajdonukban álló gazdasági társaság kötelezettségeire.

Módosult az **épített környezet** alakításáról és védelméről szóló törvény.

Beillesztésre került a gyermekvédelmi rendszerbe a tanoda intézménye, a részletes rendelkezéseket a végrehajtási rendeletekben szabályozzák majd. **A szociális temetés jogintézményének hatálybalépési időpontját 2021. január 1-jére tolták ki.**

Az Országgyűlés elfogadta a választásokkal kapcsolatos törvények módosítását. **A választások lebonyolítása gördülékenyebb lesz, a kampányfinanszírozás szigorodik. A választások még tisztábbak, átláthatóbbak és gördülékenyebbek lesznek.** A magyar választási rendszer sokkal arányosabb, igazságosabb lett 2010 óta, de azt az **elmúlt választások is megmutatták, hogy még mindig előfordulnak olyan esetek, amelyek pontosabb szabályozást igényelnek.** Leginkább a **választás lebonyolítására, a külhoni magyarok levélszavazataira és a kampányfinanszírozásra vonatkozó szabályokat kellett még pontosítani. Az áprilisi választáson komoly jogvita alakult ki több ezer külhoni magyar levélszavazata miatt, pontosabban a boríték körüli kérdések miatt.** Hogy lehet, vagy nem lehet hagyományos, nem hivatalosan előre címzett borítékban is visszaküldeni a szavazatot vagy sem. **Végül a Kúria több ezer határon túli szavazatot érvénytelenített, ezzel elveszett több ezer a határon túl élő magyar állampolgár szavazata,** és ez legalább egy parlamenti mandátum sorsát is befolyásolta. Azért, hogy **ne forduljon ilyen több elő egyértelműsítették a jogszabályt**, kiiktatták a felesleges bürokráciát. **A választópolgár bármilyen borítékban elküldheti a levélszavazatot.** Nem eredményezi a szavazási irat érvénytelenségét, ha a válaszboríték kis mértékben sérült, de sem betenni, sem kivenni nem lehet belőle iratot. A kampányfinanszírozásban egy újabb kiskapu került kiszűrésre. **A jövőben nemcsak a párt vezető tisztségviselőinek, hanem a párt listás és egyéni képviselőjelöltjeinek is felelősséget kell vállalniuk a kampánytámogatás visszafizetéséért.** Az a párt, amely az előző választáson folyósított kampánytámogatással nem számolt el, nem tarthat igényt újabb kampánytámogatásra. Kampányidőszakban továbbra is engedély és bejelentés nélkül készíthetnek a jelöltek **plakátot, de azon minden esetben fel kell tüntetni a kiadó nevét,** székhelyét és a kiadásért felelős személy nevét. **Plakát elhelyezéséhez pedig előzetes, írásbeli hozzájárulás kell a magántulajdonban álló tárgy tulajdonosától** vagy bérlőjétől, vagy az állami, önkormányzati tulajdonban lévő tárgyon a vagyonkezelői jog gyakorlójától. A választási eljárási törvény módosítása szerint, akik nem a lakcímük szerinti szavazókörben akarnak szavazni, azok **átjelentkezési kérelemének legkésőbb a szavazást megelőző 4. napon kell megérkeznie a helyi választási irodához.** A jogszabály szerint a szavazást megelőző 3. napon a **szavazatszámláló bizottságot ki kell egészíteni** túljelentkezés esetén. A törvény biztosítja a megfelelő eszközöket az átjelentkezők szavazásának gördülékennyé tételéhez, ezért a **kialakuló hosszú sorokért a jövőben a helyi választási iroda vezetője felel. Ha** az átjelentkező szavazóknak kijelölt szavazókörben **nem zárják le a szavazást legkésőbb a szavazás befejezésének időpontját követő harminc percen belül, a Nemzeti Választási Iroda elnöke erről tájékoztatja a kormányhivatalt, amely fegyelmi eljárást kezdeményez a polgármesternél** a választási iroda vezetőjeként mulasztó vagy kötelezettséget szegő jegyző ellen. **Időközi választáson átjelentkezésre csak abban az esetben lesz lehetőség, ha a választópolgár lakóhelye és tartózkodási helye ugyanazon választókerületben van. A jelölt és a lista bejelentését korábbi időpontra, a szavazást megelőző 37. és 36. napra változtatták.** A hatályos szabályozás szerint **egyéni választókerületi jelöltet legkésőbb a szavazást megelőző harmincnegyedik napon**, míg az országos listát legkésőbb a szavazást megelőző harmincharmadik napon kell bejelenteni. A törvény szeptember 1-jén lép hatályba.

Dankó Béla országgyűlési képviselő sajtóközleménye

FELHÍVÁS!

A Roma Polgárjogi Szövetség /5502 Gyomaendrőd Fő út 80/ **szervezésében általános iskolai 7. és 8. osztályt indítunk!**

Korhatár: 18-55 év között

Várjuk mindazok jelentkezését, akik ennek hiányában szeretnék elvégezni az általános iskolát!

A képzés ideje: 4 hónap /400 óra/

A képzés időtartama alatt megélhetési támogatás biztosított!

Jelentkezés csak személyesen:

Roma Polgárjogi Szövetség

5502 Gyomaendrőd Fő út 80.

A NEMZETI ESZME ÉS A KERESZTÉNYSÉG

Írta: P. Bangha Béla

A nemzeti eszme merőben emberi és világi alapon nem egyéb, mint a földrajzi és történelmi, esetleg faji és nyelvi összetartozásnak érzete, mely a közös múltból, közös hagyományok és remények kultuszából, közös törvények és intézmények talajából meríti erejét. A keresztény nemzeti eszme ennél sokkal több, szentebb és nemesebb: az összetartozás érzetében az egymásrautaltaknak és egymáshoz tartozóknak Isten akaratán nyugvó erkölcsi egységét állapítja meg, ezt az egységet a keresztény erkölcsi és jogrend legfelsőbb szankcióinak védelme alá helyezi s az egy-nemzet gyermekeire nézve a keresztény szeretet parancsának fokozottabb gyakorlását teszi lelkiismeretben kötelezővé. Első pillanatra szembeötlő, hogy a «nemzeti» eszmének a «keresztény nemzeti» eszme legerősebb hatványozása, legszentebb, örökebb s mindennél szilárdabb alapra helyezése.

A magyar nemzetnek óriási szerencséje, hogy a nemzeti eszme benne Szent István óta legmélyebb kapcsolatba került a kereszténységgel, s mint keresztény nemzeti gondolat véződött bele a nemzet fiainak lelkébe. Ez a keresztény nemzeti eszme volt közel egy évezreden át legbiztosabb támasza sokat szenvedett, sok vihart látott nemzetünknek. Nem ismeri a magyar történelmet, akinek bőven kell bizonyítgatnunk, mit köszönt nemzetünk nemcsak európai királysággá alakultában, nemcsak kulturális fejlődésében a kereszténységnek, de mit köszön neki állandóan akkor, amikor belőle meríti a nemzeti összetartozás, a nemzeti kultúrmisszió, s a nemzeti jog legmélyebb szentesítését, legelpusztíthatatlanabb nimbuszát. A Szent István koronájának tisztelete, a szent király nagy gondolatainak észrevétlen tovalüktetése a legutolsó tanyai magyar szívében legjobban fejezi ki a nemzeti eszmének ezt a megdicsőülését az apostoli kettős kereszt fényében. A vörös zászló is nem ok nélkül volt egyformán ellensége a keresztnek és a háromszínű nemzeti lobogónak.

Ezen a keresztény nemzeti gondolaton azonban szintén rést ütött a legújabb kor liberalizmusa és elkereszténytelenedése s 48-tól kezdve törvényhozásunkban és államéletünkben sűrűn találkozunk a pogány állami és nemzeti eszme dédelgetésével. Ez a nemzeti liberalizmus teremtette meg a «felekezetnélküli» államot s az egyházellenes törvényeket; ez mellőzte lehetőség szerint egyre jobban a kereszténységnek az állam irányításában való szerepét; ez dédelgette a liberálisokat s növelte naggyá köztünk azt a hazug, önző, tartalmatlan sovinizmust, mellyel nemzetiségeinket oly alaposan elhidegítettük magunktól.

A keresztény nemzeti eszme nem sovinizmus s amíg a liberális nacionalizmusnak nem adta át a teret, addig nemzetiségeinkkel a legjobb barátságban éltünk. A keresztény nemzeti gondolat nem jelenti más nemzetek sajátlagos értékeinek értelmetlen lebecsülését, sem a magunk erejének és nagyságának értelmetlen túlbecsülését. Nem jelenti a nemzeti nyelv kultuszának azt az ügyetlen és gyakorlatiatlan túlzását sem, amellyel nemzetiségeinknek faji és népi érzését oktalanul sértettük. De jelenti igenis azt a szent meggyőződést, hogy honfitársainkkal szemben Isten akarata szerint is különösebb testvéri együttérzést és tevékeny szeretetet kell tanúsítanunk, hogy a magunk igazi egyéni boldogulását is a nagy nemzetcsalád erősítésével s boldogításával kell kiküzdenünk.

A keresztény nemzeti eszme szerint a nemzet nem annyira faji, nyelvi vagy származási összetartozást, mint inkább ezeken a kapcsolatokon s a földrajzi és történelmi egybetartozáson alapuló magasabb, kulturális és erkölcsi egységet jelent. Ennek az erkölcsi és kulturális egységnek tagjai az idegen nyelvű polgárok és nemzetiségek is; amint viszont nem mindenki tekintendő azonnal teljes értékű polgártársnak, aki még oly jól elsajátította is nemzeti nyelvünket.

A keresztény nemzeti eszme végül nem ellentéte a keresztény nemzetköziségnek sem. A radikális és szocialista nemzetköziség hazaárulás volt s a nemzeti eszme tagadása; s ez kétszeresen erkölcstelen és esztelen dolog oly kicsiny nemzetnél, aminő mi vagyunk s háromszorosan esztelen akkor, amikor a közvetlen szomszédságunkban élő még kisebb nemzetek éppen a nemzeti eszme hatalmas lendítőerejéből merítik az energiát fokozottabb fejlődésre s izmosodásra a mi kárunkra. A nemzetköziség eszméjét emelni bálvánnyá, midőn körülöttünk, sőt határainkon belül, keleten, délen, nyugaton és északon a nemzeti eszme új birodalmakat teremtett, oly esztelenség és gonoszság volt, mely egymagában örök időre hazaellenesnek bizonyította kitermelőit: a liberalizmust és a szociáldemokráciát. Mindazáltal nemzetközi kötelességeink is vannak; nemzetközi viszonyokat s kapcsolatokat is kell keresnünk. A kultúra legértékesebb javai nemzetköziek és sok tekintetben nemzetközi ápolásra vannak utalva.

S főleg akkor, amikor a kereszténység ellenségei, liberalizmus, plutokrácia, szabadkőmívesség és szociáldemokrácia nemzetközileg szervezkednek s szövik meg hálóikat a keresztény érdekek és gondolatok nemzetközi megfojtására, a keresztény eszmék s intézmények védelmére a nemzetközi keresztény szervezkedésnek is mihamar meg kell indulnia - politikai, gazdasági, pénzügyi, karitatív, művészeti, irodalmi és sajtótéren. A katolicizmusra, mint amely a maga világszervezetével több, mint egymilliárd hívével, hatalmas intézményeivel s erős központi vezetésével amúgy is kész kerete a további nemzetközi szervezkedésnek, e téren különösen nagy feladatok várnak...

Szerkesztett, aktualizált változat.

SPORT

Összeállt a megyei labdarúgó bajnokságok mezőnye

A Békés megyei labdarúgásban érdekelt csapatok számára július 2-án járt le a nevezési határidő. Ennek ismeretében közelebb kerülhet a közvélemény ahhoz, hogy mely csapatok alkotják majd a három osztályt. A nevezésekből kiderült, hogy az I. osztály tavalyi 12 tagú mezőnyéből hiányozni fog a Méhkerék, a Rákóczi Vasas és a Dévaványa, viszont új belépő lesz, a Nagyszénás és az Orosházi MTK-ULE csapata. Előbbi alanyi jogon, utóbbi pedig feltöltés alapján, mint ahogyan a papíron kieső Szeghalom is. Az újjászervezett méhkeréki alakulat a harmadik vonalban indul, mint ahogyan az OMTK-ba beolvadt Rákóczi utódcsapata is, vélhetően OMTK II. néven. A szintén kieső Dévaványa eleve a második vonalba jelentkezett.

A második vonalban valamivel nagyobb az érdeklődés a 24 hely iránt. Az Északi csoportban az előző évi mezőnyből nem lesz ott a nyáron megszűnő Sarkadkeresztúr, amelynek helyét a Dévaványa tölti be, a kieső Atleticót pedig a délről áthelyezett Mezőmegyer pótolhatja. A Déli szekcióban nagyobb átalakulás várható. A feljutó Nagyszénás és az Orosháza helyét a két harmadosztályú bajnok, a Gádoros és a Tótkomlós töltheti be a két település földrajzi fekvése alapján. Mivel hasonló okokból a Mezőmegyer északra kerül, a Kunágota pedig kiesett, így itt feltöltéssel lehet teljes a mezőny. Erről az MLSZ Békés Megyei Igazgatóság Fellebbviteli Bizottsága dönt hivatalosan.

A nevezések összegzését követően a harmadik vonalban ősztől 18 együttes alkothatja a két csoportot. A tavalyihoz képest északról hiányozni fog a feljebb lépő Gádoros és az idén nem induló Mezőberény II., az ő helyüket a Méhkerék és a kieső Atletico töltheti be területi elven. A Déli csoportban lényegesen nagyobb átrendeződés lesz. A Tótkomlós és a Magyarbánhegyesi FC feljebb léphet, az év közben kaput záró Gerendás nem indul ősztől. Lesz helyettük ellenben Orosházának és Mezőhegyesnek második számú alakulata, míg Nagybánhegyesen újból összeáll a Rákóczi.

Erőteljesen közeleg a rajt a különböző megyei labdarúgó-bajnokságokban. A csapatok készülnek az előttük álló feladatokra, a szurkolókat lekötik az átigazolási hírek és az aktualitások.

Az országos kupa első fordulóját augusztus 4-én játsszák a csapatok, ebbe a sorozatba 12 csapat nevezett. Mivel Békés megye két csapatot juttathat fel az országos táblára, így az első fordulóban 8 csapat kerül párba, 4 csapat nem játszik. Kiemelést élvez a tavalyi évben országos táblán szereplő két csapat, a Szarvas és a Kondoros, illetve a ki nem sorsolt két szerencsés továbbjutó csapat.

A megyei labdarúgás felsőbb két szintjén I. II. osztály, augusztus 11-12. között kezdődik el az új bajnoki év, a harmadik vonalban és az U19-es bajnokságokban pedig egy, illetve két héttel később rajtol a pontvadászat. A lebonyolítás gyakorlatilag teljes egészében megegyezik az előző évivel. Az I. osztályban 11, és a két csoportos II. osztályban 12-12 csapat csatázik és kétfordulós alapszakaszt követően (2×11 mérkőzés), alsó- és felsőházi rájátszással (2×5 mérkőzés) döntik el a végső helyezések sorrendjét. A megye harmadik vonalában megmaradt a két divízió, de a megfogyatkozott létszám miatt ebben a ligában három kör alapján (24 mérkőzés) hirdetnek bajnokokat.

Az MLSZ Békés Megyei Igazgatóság égisze alá tartozó felnőtt bajnokságok mezőnye így fest:

Megye I. osztály (11 csapat): Békéscsaba 1912 Előre II., Békéscsabai Jamina SE, Gyulai TFC, Kondorosi TE, Körösladány MSK, Mezőhegyesi SE, Nagyszénás SE, Orosházi MTK-ULE 1913, Szarvasi FC, Szeghalmi FC, Vésztői SE.

Megye II. osztály (24 csapat). Északi csoport (12): Békéscsabai MÁV SE, Békési FC, Békésszentandrási HMSE, Bucsa SE, Csabacsűdi GYLSE, Dévaványai SE, Dobozi SE, Gyomaendrődi FC, Mezőberényi FC, Mezőmegyer SE, Okány KSK, Sarkadi KLE. Déli csoport (12): Battonyai TK, Csanádapácai EFC, Csorvási SK, Gádoros SE, Kétegyháza SE, Kevermes SE, Kunágotai TE, Lőkösháza KSK, Magyarbánhegyesi FC, Mezőkovácsházi TE, Tótkomlósi TC, Újkígyós FC.

Megye III. osztály (18 csapat). Északi csoport (9): Atletico Békéscsaba, Dévaványai SE II., Gerlai SE, Kamuti SK, Kardos-Örménykút KSK, Köröstarcsai KSK, Kötegyáni FC, Méhkeréki SE, Zsadányi KSE. Déli csoport (9): Békéssámsoni SK, Dombegyház NSE, Kaszaper FC, Medgyesbodzás-Gábortelepi SE, Mezőhegyesi SE II., Nagybánhegyesi RSE, Orosházi MTK-ULE 1913 II., Telekgerendási SC, Végegyházi SE.

Fülöp Zoltán

FELHÍVÁS!

A **Roma Polgárjogi Szövetség** /5502 Gyomaendrőd Fő út 80 / szervezésében **Szociális gondozók segítője** tanfolyamot indítunk!

Korhatár: 18-54 év között

A képzés ideje 3 hónap /320 óra/

A képzés időtartama alatt megélhetési támogatás biztosított!

Jelentkezés személyesen:

Roma Polgárjogi Szövetség

5502 Gyomaendrőd Fő út 80.

Ízes Ízek

Augusztus

Zöldbab puffancs

Nyers zöldbabot ledarálunk. Sűrű tésztát készítünk felvert tojásból, lisztből, petrezselyem zölddel, sóval, borssal és reszelt sajttal. Összekeverve a bab pürével forró olajban evőkanálnyi adagokat pirosra sütünk. Tartár mártással tálaljuk.

Seidl Ambrus

FENYŐ FŰRÉSZÁRU

deszkák, OSB lapok, lécek, kerítéslécek, pallók, szegőlécek, gerendák, lambéria

TŰZIFA
bükk, tölgy, akác, akácfaoszlop

KAPUFA BT. Gyomaendrőd, II. ker. 467.
06/70 513-95-14
A kondorosi úton, a vásártér után

METAL STOP KERÉKPÁRÜZLET ÉS ÉPÜLETGÉPÉSZET
Kerékpár forgalmazó márkabolt és szervíz

- Tornádó elektromos kerékpárok,
- gázkészülékek, kazánok, radiátorok,
- csövek, szerelvények.
- hűtőszekrények, fagyasztóládák, mosógépek,
- Led TV-k, porszívók
- háztartási kisgépek, szórakoztató elektronika,
- szegek, csavarok, zárak, lakatok,
- fürdőkádak, mosdók, csaptelepek, mosogatók
- **ZÁRTSZELVÉNYEK, TÉRHÁLÓK, ESŐCSATORNÁK és FÜSTCSÜVEK kedvező áron!**
- **kerékpárok JAVÍTÁSA - SZERELÉSE!**

GYOMAENDRŐD, Bajcsy-Zsilinszky u. 44. Tel.: (66) 386-909
Hitellehetőség! Minden kerékpárhoz értékes ajándékot adunk!

Házhoz jön a fodrász!

Szeretettel várom minden kedves régi és új vendégemet teljes körű női-, férfi és gyermek-fodrászatomban.

Igény szerint házhoz is megyek! Hétvégeken is!

Látkóczkiné Erdős Magdolna
GYOMAENDRŐD, SZENT ISTVÁN. U. 61.
Telefon: 06/70/312-5037

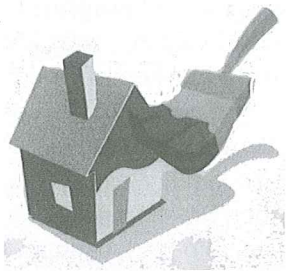

Minden felületen otthon vagyunk!

Vállaljuk lakásának teljes körű felújítását, elképzelései szerint!

Munkáink garanciálisak, kivitelezésének a legfőbb szempontja a lehető legjobb minőség elérése a legmegfizethetőbb áron!

A felmérésünk, ami az írásos árajánlatot is tartalmazza, teljesen ingyenes.

PROFILJAINK:

- festés, mázolás, tapétázás
- homlokzatszigetelés, hőszigetelő rendszerek
- gipszkarton falak, álmennyezetek, előtétfalak, boltívek
- rejtett világítások, gipszkarton díszítések, dobozolások
- laminált parketta lerakása, parkettacsiszolás
- fürdők, konyhák burkolása, kőműves munkák
- tetőterek beépítése, szigetelése
- nyílászárók, ajtók, ablakok cseréje
- bontás, sitt elszállítás
- vizes falak szigetelése
- házak külső homlokzatának szigetelése, színezése
- hidegburkolás (csempe, járólap, márvány, gránit lerakása,
- ill. tégla lerakása)
- melegburkolás (PVC, linóleum, szalagparketta, laminált parketta,
- padlószőnyeg, dekorpanel rakása és fektetése)
- állványozás, állványok bérbeadása (gurulós, homlokzati)

LÁTKÓCZKI LÁSZLÓ • Telefon: 06/70/381-4227

MINDEN AMI FOTÓ

- esküvőfotózás
- rendezvényfotózás
- portré fotók
- baba-mama fotózás
- tabló készítés
- fotóelőhívás
- nagyméretű plakátok készítése
- promóciós és saját képes ajándéktárgyak
- vászonfotók
- reprodukciós felvételek készítése.

Cím:
5500 Gyomaendrőd, Bajcsy-Zsilinszky út 45.
Telefon:
+36 (70) 2212520, Email: info@aszfoto.hu
Weboldal: http://www.aszfoto.hu
a képbe zárt pillanat...

TALÁLKOZÓ „60”

Jelentős évfordulóhoz érkeztek a Gyomai Gimnáziumban (hivatalos nevén Gyomai Állami Általános Gimnázium) elsőként érettségizett tanulók. Elérkezett a 60. évforduló időpontja.

A találkozó szervezése már május elején megkezdődött, mivel a 32 érettségizett tanulóból még 24 -en élnek, a 14 tanárból, pedig ketten. Mivel 78-80 évesek a jelenleg élő tanulók fel kellett mérni, hogy a legutóbbi -59.- évi- találkozó óta történt-e olyan változás, ami a megjelenést megakadályozná. Végül 16-an jelezték biztosra részvételüket, 3-an bizonytalanok voltak, 5-en nyomós indokok alapján nemleges választ küldtek. Végül 16 öregdiák, 2 tanár és 3 hozzátartozó összesen 21 fő vett részt a találkozó programján.

A 60. évforduló ünnepélyessé, emlékezetessé tétele érdekében felmerült a gondolat, hogy emléktábla állításával – példát mutatva utódaiknak- örökítsék meg az évfordulót. Az ötletet kedvezően fogadta csaknem minden tanuló és a tanárok, vállalták annak anyagi vonzatát. Mivel az ötlet megvalósításához az egyházi intézmény vezetőjének hozzájárulására szükség volt, levélben, majd kedvező válasz után személyesen is megkeresték a szervezők Tóth Ferenc Intézményvezetőt – volt Kneres diákot -, aki egyetértve az elképzeléssel segített a hely kiválasztásában és minden egyéb segítséget is megadott az Emléktábla elhelyezéséhez a főbejárat és a belső bejárati ajtó közti részben.

Július 12-én 11 órakor Nagy Erzsébet – Veres Lászlóné- öregdiák - akit Fekete László tiszteletbeli osztályfőnök halála után felkért az osztály az osztályfőnöki teendők ellátására- köszöntötte a jelenlevőket Farkas Julianna költőnő versét idézve **„ Újra együtt, kik eljöhettek, s élnek még.... Hajad ősz vagy festett, de él a régi kép, Nem számit mi elmúlt, küzdelmes és nehéz. Közel a nyolcvanhoz ajándék minden év.”**

Emlékeztetett arra, hogy Gimnázium ezzel az osztállyal alakult meg.1954. szeptember 1-jén lépték át a Hősök úti Kaszinó kapuját, majd az Óvónőképző Gyulára távozása után végleges helyére költözött a gimnázium. Így a II. osztály mellett 3 első osztály már 139-es létszámmal foglalta el az épületet, ami 57-58-ban már 248-as létszámot és 8 osztályt jelentett. Megemlékezett az iskola igazgatóiról, Darvas Tibor első igazgatóról, az osztály osztályfőnökeiről. Az osztály utolsó osztályfőnöke Tömösvári Balázsné volt. Megemlékezett név szerint az összes, osztályt tanító 14 tanárról. Az osztály 32 tanulója 1958. június 21-i dátummal vette át érettségi bizonyítványát. Büszkén vállaljuk, hogy mi voltunk az elsők. Jó volt ebbe az iskolába járni. Mindannyian jó szívvel emlékezünk az itt eltöltött évekre. Jó közösség voltunk. Itt születtek máig tartó barátságok, szerelmek. Tanárainkhoz is sok szép emlék fűz bennünket. Közel álltak hozzánk. Kedvesek, de igazságosak voltak. Jó volt itt diáknak lenni. Ezért helyeseltük a táblánk elhelyezésének gondolatát, hogy így állítsunk emléket, példát és tiszteletet iskolánk, városunk iránt.

A koszorú elhelyezése előtt kérte az öregdiákokat, hogy gondolatban fogják meg elhalt osztálytársaik, tanáraik kezét, mintha ők is jelen lennének.

A koszorú a 40x50 cm-es fekete márványtáblára aranyozott betűvel a **„ÖRÖK EMLÉKÜL A GYOMAI ÁLLAMI ÁLTALÁNOS GIMNÁZIUM ELSŐ ÉRETTSÉGIZŐ OSZTÁLYA 60. ÉRETTSÉGI TALÁLKOZÓJA. 2018. 07.12.”** szövegű táblára került fel.

A koszorú szalag szövege:

„Tisztelettel emlékezünk 60 éves találkozónkon
A Gyomai Gimnázium első érettségiző osztálya”

Végezetül Vántsa Zoltán Iskolánkban című versével, majd Kiss Jenő verséből vett idézettel zárta beszédét.

Részlet Vántsa Zoltán ismertetett verséből:

„Szunnyad a csend a folyosókon, hol sok-sok tabló néz le ránk. (rám) s diák arcok kérdezik tőlem, tényleg ez volt az iskolám? Igen ez volt! Én itt tanultam. Nem csak a Magyart, a Fizikát. Ember lettem! És hittel vallom, szeretni kell az iskolát, mert szentély ez. Akár az ember, aki most a Múltat kéri fel- igazolni egy örök tételt:

HOGY ÉLNI JÓ ÉS ÉLNI KELL!”

Az előbb említett Kiss Jenő versével zárta a megemlékezést-

„Néz vissza most egy percre, nézz vissza az útra. Nézd meg mit alkotott a munka. Nézz vissza, aztán ismét csak előre s indulj tovább a jövőbe.”

A megható ünnepség után elkészült az iskola előtt a hagyományos osztálykép elől egy 60 –as táblával.

Az elmúlt évtizedekben már hagyományosan megszokott 6. Bisztró különtermében folytatódott a találkozó, ahol szépen kialakított helyiség és megszokott színvonalú ízes ételek várták a résztvevőket.

A rendezvény azzal folytatódott, hogy Nagy Erzsike kérte a résztvevőket, hogy 1 perces néma felállással emlékezzenek –név szerint- az elhunyt 8 osztálytársról, és 12 tanárjukról.

Majd pezsgővel koccintottak, kívánva hosszú életet, jó egészséget a jelenlévőknek, valamint mindazoknak, akik különböző okok miatt most nem tudtak eljönni, de ők is kívánnak minden jót. Hozzánk tartozásukat azzal is bizonyították, hogy anyagilag is hozzájárultak az emléktábla és koszorú költségeihez.

Kedves színfoltja volt a rendezvénynek, amikor Fekécs Irma Emléklapot nyújtott át Jenei Lászlónak az osztály nevében a 60 évi találkozó szervezésében és a találkozók megszervezésében több évtized óta vállalt szerepéért.

A hivatalos rész végével és az ebéd elfogyasztása után az otthonról hozott pálinkákkal, pezsgőkkel, süteménnyel, az ünnepi torta elfogyasztásával még több órán keresztül folytak az egymás közti beszélgetések, majd minden jót mindenekelőtt jó egészséget kívánva egymásnak azzal búcsúztak, hogy szerényebb keretek között, de jövőre is találkoznak.

Kép a 20. oldalon!

VÁROSUNK, Gyomaendrőd * Megjelenik havonta * Kiadja az Endrődi Szent Imre Egyházközségért Közhasznú Alapítvány 5502 Gyomaendrőd, Fő út 1. Tel., Fax: (66) 283-940 * Felelős: Szabó Zoltánné * Főszerkesztő: Hegedűs Bence * Szerkesztőség címe: 5502 Gyomaendrőd, Vaszkó Mihály u. 1. Tel. +36202164499 varosunk@gmail.com * Alapítók: †Vaszkó András, †Császár Ferenc, Iványi László * Szerkesztők: Cs. Szabó István, Czank Gábor, Farkas Zoltánné, Fülöp Zoltán, Hunya Jolán, Lehóczkiné Tímár Irén, dr. Macsári Judit, Polányi Éva, Seidl Ambrus, Soczó Géza, Dr. Szonda István, Várfi András * Műszaki szerkesztő: Iványi László * Lapzárta minden hónap 20. napján * Megjelenik minden hónap első hétvégéjén, Interneten a hónap 15. napján * Technikai munkatárs: Bukva Csilla
* MŰVELŐDÉSI ÉS KÖZOKTATÁSI MINISZTÉRIUM: Nytsz.: B/PHF/1495/BÉ/1995. * HU ISSN 1586-3689 * készült: GyomaPress Kft. *
http://www.varosunkujsag.hu * E-mail: varosunk@gmail.com szerkesztoseg@varosunkujsag.hu

Hírek, események a Kis Bálint Általános Iskolából

Nyári tábor az intézményben - Korszerű pedagógiai módszerek alkalmazását segítő Iskolai Közösségi Program kísérleti megvalósítása a Gyomaendrődi Kis Bálint Általános Iskolában

A felhívás célja a konstruktív és értékközpontú nevelés, az egész életen át tartó tanulás iskolai megalapozása, az alapkészségek és kulcskompetenciák fejlesztése, a köznevelés hátránykompenzációs szerepének erősítése és az Európai Unió ifjúságpolitikai, fejlesztési területével összhangban az iskolai lemorzsolódás csökkentése. A foglalkozások keretében lehetőség nyílik olyan tanulási módokra és szervezési megoldásokra, amelyek előmozdítják a tanulás belső motivációinak, önszabályozó mechanizmusainak fejlesztését, az osztályközösségek megerősödését. A kísérleti program célja, hogy egy újfajta, nem formális és informális program tartalmi és koncepcionális kereteit tesztelje a korosztályos és speciális célcsoportok igényei szerint is a reprezentatív mintacsoporton Magyarország kevésbé fejlett régióban található intézmények 1-7. évfolyamos tanulóinak bevonásával.

A Gyomaendrődi Kis Bálint Általános Iskolában művészeti témakörben szerveződött a napközis tematikus hét. Huszonöt fő első, második, negyedik - és hatodik évfolyamos tanuló vett részt június 25-től ☒ június 29-ig. Néhány program a változatos és érdekes napközis hétből: számháború és kincskereső túra a ligetben, látogatás és foglalkozás az Endrődi Tájházban és a Bárka Látogatóközpontban, akadályverseny az Erzsébet ligetben, a Kifli zenekar koncertje, a Körös Látogatóközpontban, a Telekparti Szabadidős és Lovasparkban lovaglás, strandfoci, íjászat, mászófal, kötélpálya. És természetesen játék, játék és játék, hiszen mégis csak nyári szünet van. A projekt koordinátora: Ágostonné Farkas Mária igazgatónő, a tábor vezetője: Péter Ferenc, szakmai megvalósítók: Dinya Lívia, Benéné Rojik Gabriella, Iványiné Varga Marianna, Csapóné Pap Zsuzsa és az intézmény nevelőtestületének valamennyi pedagógusa segített a projekt megvalósításában.

A hetes szám bűvöletében

A Színfolt Mazsorett Táncegyesület immáron a hetedik nyári táborát tartotta. Az idei évben a legfontosabb cél az Európa Bajnokságra való felkészülés. Ezért elsősorban az „induló" hét koreográfiát gyakorolták lépésről lépésre. Volt lehetőség a finomításokra, pici változtatásokra és természetesen beszélgetésekre is. A Színfolt táncosainak a nyár utolsó hónapja szintén próbákkal, gyakorlással és sok fellépéssel telik majd.

Hunya Jolán

Hírek a Rózsahegyi Iskolából

Pályázati forrásból színesítettük a lengyel testvériskolai programot

Piznói testvériskolánk meghívásának eleget téve ismét négy remek napot töltöttünk Lengyelországban. A jutalomúton azon tanulók vehettek részt, akik angol nyelvből sikeres alapfokú nyelvvizsgát tettek illetve kimagasló közösségi munkát nyújtottak a nyolc év során. A gyerekek családoknál voltak elszállásolva, ami kiváló lehetőséget adott számukra az angol nyelv gyakorlására, valamint, hogy osztálytermi környezeten kívül is használják a nyelvet, megértessék magukat idegen nyelven.

Kirándultunk a páratlan szépségű Zakopanéba, meglátogattuk a Gubalowka hegyet, ahova a róla elnevezett Gubalowka siklóvasúttal mentünk fel. **Voltunk a lengyel – magyar történelem közös zarándokhelyén, a Szentkereszt hegyen (Góry Świętokrzyskie), Lengyelország legősibb kegyhelyén. Itt megtekintettük a Szent Keresztről nevezett bencés monostort, ahol a Szent Imre herceg által ajándékozott ereklyét őrzik.**

A Rózsahegyi Iskola Diákjaiért Alapítvány sikeresen pályázott a Varsói Nagykövetség által kiírt, lengyel-magyar kapcsolatokat elősegítő projektek támogatására. Az idei tanévben ezen pályázat keretein belül láttuk vendégül a pilznói Publiczne Gimnazjum tanulóit. A programok között szerepelt egy budapest kirándulás is, ahol fővárosunkat egy városnéző sétahajóról csodálhatták meg. Lenyűgözte vendégeinket a Budai vár, a Mátyás templom, a Halászbástya és a Gellért-hegy tetején található Citadella, melyről a Duna két partjának gyönyörű panorámája tárult elénk. A szülők remek hangulatú búcsúestet szerveztek, amely grillezéssel és a testvériskolai kapcsolat további részleteinek a megbeszélésével telt el.

Erzsébet napközis táborral indult a nyári szünet

A nyári szünetben több táborban részt vehetnek a gyerekek, amelyek közül eddig az Erzsébet program által támogatott napközis tábor volt a legkedveltebb. A hét minden napján változatos program és teljes ellátás várta a gyerekeket, amelyért mindössze 1000 Ft részvételi díjat kellett fizetni.

További információk megtalálhatók az iskola honlapján: www.rozsahegyiiskola.hu

Találkozó „60”

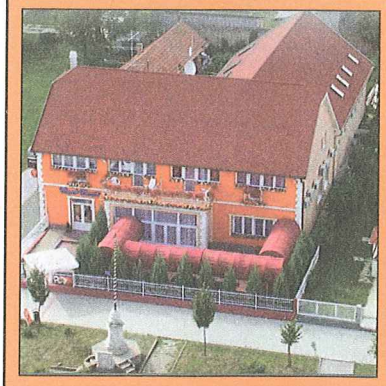

FÉSZEK
Panzió és Étterem

5500 Gyomaendrőd, Szabadság tér 6.

Egész évben várjuk kedves vendégeinket klimatizált, termálvizes szobáinkban. Vállaljuk baráti, üzleti, családi rendezvények le-bonyolítását klimatizált éttermünkben 70 főig.

HÍDFŐ étterem
5502 Gyomaendrőd, Hídfő u. 2.

Baráti, családi üzleti rendezvény lebonyolítását vállaljuk a teljesen klimatizált étteremben 160 főig.
Korlátlan ételfogyasztás minden nap 11-15 óráig!

Elérhetőség:
Telefon/Fax: 06-66/386-718 - Mobil: 06-30/955-1295
E-mail: feszekpanzio@mail.globonet.hu
http://www.feszekpanzio.hu

AGRO ÁRUHÁZ

Tisztelt vásárlóim!

Nyári ajánlataim:

Gyomaendrőd, Fő út 15.
Telefon: 06-20-9527-032 és 06-66-386-274.

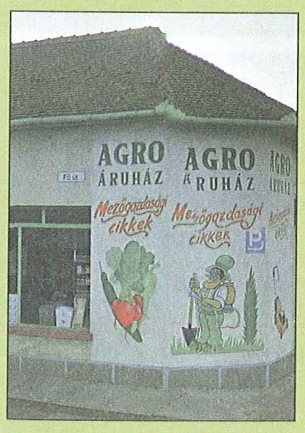

- Benzines és elektromos fűnyírók
- Damilos bozótvágók, fűnyírókések
- Öntözőszivattyúk, tömlők, szórófejek.
- Bográcsok, zománcozott. üstök üstházak
- Műanyag hordók, műanyag kannák
- Befőttes üvegek, üvegtetők
- Növényvédőszerek, növénytápok
- Permetezőgépek és alkatrészek
- Légyirtók, szúnyogriasztók
- Kéziszerszámok, szegek, csavarok
- Munkavédelmi cipők, ruhák, kesztyűk
- Műanyag áruk, konyhai eszközök
- Festék áruk, ecsetek, hengerek
- Kisállat eledelek, nyakörvek, pórázak
- Izzók, elemek, stb.

Várom kedves vásárlóimat!

FARKAS MÁTÉ

Határ Győző Városi Könyvtár
F62 189
Folyóirat

VÁROSUNK 25
GYOMAENDRŐD

A keresztény nemzeti gondolat hírnöke

Ára: 220 Ft

XXV. évfolyam 9. szám * Társadalmi, kulturális, hagyományőrző folyóirat * 2018. szeptember

A tartalomból:

6. Eszközvásárlás és pótlás a VIDRA Mentőcsoportnál

8. IN MEMORIAM: Kiss Pálné Fehér Ida

9. Nemzetközi vidéktörténeti kutatómunka Gyomaendrődön

11. Magyarország termálvizeiről és termálvizes fürdőiről

19. Élménybeszámoló a Mazsorett Európa Bajnokságról

20. Szentkúti zarándoklat 2018. augusztus 15-én, Nagyboldogasszony ünnepén

Tizenötéves testvérvárosi kapcsolat

Tízéves kórus-barátság

A Zenebarátok Kamarakórus tavaly járt Schöneckben, tehát az idén a Junger Chor Intonation következett jönni hozzánk. Hogy mégsem így történt, azt a két város vezetése döntötte el. Mivel testvérvárosunk Oberdorfelden városrésze 2018-ban ünnepli fennállásának 1250. évfordulóját, valamint a francia partnerkapcsolatuk a 45. évéhez érkezett - amolyan igazi német takarékossággal - hozzávették a gyomaendrődi 15 éves és a két kórus közötti 10 éves kapcsolat megünneplését. Ezúttal tehát a városi delegációval együtt utaztunk Németországba.

Érkezésünk napján - egy rövid próba után - az 1250 éves jubileumi esten énekelt a két kórus közös műveket Gecseiné Sárhegyi Nóra és Michael Knopke vezényletével. Ezt követően egy sörözőben próbáltuk a nyelvi nehézségeket leküzdve elmesélni egymásnak, mi történt velünk az elmúlt egy évben.

Másnap a járási székhely, Gelnhausen nevezetességeivel ismerkedtünk. A városnézés után négy egyházi művel próbáltuk ki a Mária templom remek akusztikáját. A hely szelleme mindenkiből kihozta a maximumot, felülmúltuk önmagunkat. Immár feltöltött lélekkel egy kellemes hangulatú kertvendéglőben ebédeltünk. Este a szokásos közös próbára került sor, valamint a német kórustagok által készített finom vacsora keretein belül tortával ünnepeltük a 10 éves barátságot. Itt adtuk át ajándékainkat vendéglátóinknak (amiből nem hiányozhatott a híres magyar pálinka sem), amit ők ezen az estén dalokkal köszöntek meg.

Folytatás a 3. oldalon!

Schönecki pillatanatok

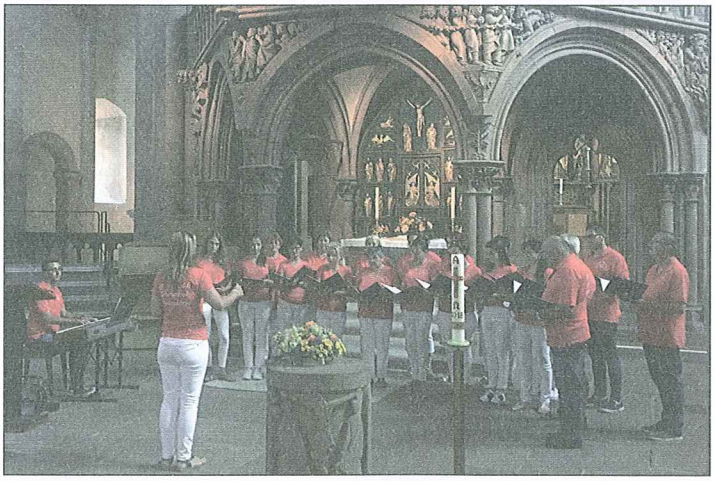

Tizenötéves testvérvárosi kapcsolat Tízéves kórus-barátság

- folytatás a címlapról -

Szombaton délelőtt egy félórás sétával a város határán álló szélerőművekhez érkeztünk, ahol egy fiatal mérnök adott szakszerű válaszokat kérdéseinkre, és belülről is megnézhettük az egyik szélturbinát. Innen az általunk oly jól ismert kilianstädteni katolikus templom közösségi házába érkeztünk, ahol a német kórustársak az ebédet készítették: grillen sütött eredeti „weisswurst", finom saláták és sütemények vártak bennünket. Együtt ebédeltünk a nyugdíjas kórus tagjaival, akik végighallgatták a próbánkat, és lelkes tapssal fogadtak minden dalt. Német barátaink itt adták át ajándékukat, melyben ezúttal helyi élelmiszerekből kaptunk ízelítőt.

Délután a partnervárosi kapcsolatok ünnepségén magyar népdalfeldolgozásokkal léptünk színpadra. Az ünnepi beszédek hangsúlyozták, milyen fontos Európában, hogy emberként tekintsenek a nemzetek egymásra, s hogy ezt a célt maximálisan megvalósítja a két kórus barátsága. Schöneck és Gyomaendrőd polgármesterei: Cornelia Rück és Toldi Balázs, valamint Anould községi tanácsának képviselője Jean-Luc Gaudel hivatalos dokumentumban újították meg együttműködési szándékukat. Éreztük, hogy történelmi pillanatok tanúi lehetünk. Az ünnepség után helyi péksütemények, dinnye, pezsgő, üdítő, sör várta azokat, akik jelenlétükkel megtisztelték ezt a jeles eseményt.

Este a niederdorfeldeni városrészen kialakított „festival platz"-on mulatott az egész város. Ahogy az ünnepség utáni állófogadáson, itt sem volt protokolláris elkülönítés. A kb. 1200 fős nyitott sátorban mindenki ahhoz a sörpadhoz ült le, ahol üres helyet talált, és hajnali egy óráig ettek, ittak, énekeltek, táncoltak az emberek. A hangulatot a TrenkWalder zenekar fokozta.

Vasárnap délelőtt a büdesheimi katolikus templom ünnepi miséjén szolgált a két kórus. A liturgiába illeszkedő darabok mellett két ráadást adtunk a csütörtöki repertoárból; s ami különösen nagy élmény volt, (minden előzetes próba és egyeztetés nélkül) elénekeltünk egy olyan többszólamú művet is, amit egy éve adtunk elő közösen ugyanitt.

Köszönjük a két város képviselő testületének és karnagyainknak, hogy aktív részesei lehettünk ennek az ünnepségsorozatnak. Köszönet illeti Szelei Gabriella kórustársunkat, aki tíz éve tolmácsol fáradhatatlanul a német - magyar találkozókon.

Oláh Gizella

Felhívás

Szent Gellért napi mise lesz 2018. 09. 22-én, szombaton de. 10 órakor az endrődi Szent Imre templomban az öregszőlői és körzetébe tartozó egykori iskolák tanulóiért, tanítóiért és családjakiért.

Mindenkit hív és vár:
Pésó Béláné ny. pedagógus

Felhívás

64 éves osztálytalálkozó lesz 2018. 09. 13-án, csütörtökön du. 14 órakor az öregszőlői Rózsahegyi Házban (Szent Imre Iskolánál).

Mindenkit hív és vár:
Pésó Béláné ny. pedagógus

Toldi Balázs polgármester beszéde a 15 éves testvérvárosi kapcsolat ünnepi eseményén

Tisztelt Polgármester Asszony! Tisztelt Hölgyeim és Uraim! Kedves Vendégek!

Nagy szeretettel köszöntöm testvérvárosunk, Schöneck képviselőit ezen a jeles napon. Köszöntöm vendégeinket, akik jelenlétükkel hozzájárulnak ahhoz, hogy a két város találkozása fontos esemény legyen.

Jó érzés, hogy van egy testvérvárosunk, és még jobb, hogy ez a testvérváros éppen Schöneck.

„A barátság az egyetlen olyan kapcsolat, amely kölcsönös, szabad választással jön létre. Nem velünk születik, mi teremtjük. Nem fertőzi meg semmilyen testi kapcsolat vagy érdek. Nem akarunk egymástól semmit – egyszerűen csak jó együtt lenni. A barátság születése mindig együtt jár azzal az érzéssel, hogy találkoztunk már valahol. Hogy ismerem őt! Ez persze sejtelem, nem biztos, hogy így van. Sosem tudhatjuk, mitől vagyunk otthon egymásban. De ha a barátomhoz megyek: hazamegyek."

Úgy gondolom, hogy az az Európa, amit ismerünk és szeretünk, nem jöhetett volna létre az ilyen típusú kapcsolatok nélkül. A sok kis együttműködés, a városokon és országokon átívelő barátságok mind-mind letéteményesei annak a világnak, amiben mindannyian otthon érezzük magunkat.

Fontos látnunk ezeknek a kisebb együttműködéseknek az elengedhetetlen voltát. Fontos, hogy mindkét városban minél többen tudjanak partneri viszonyunkról. Fontos, hogy újabb és újabb generációk tapasztalják meg a két város barátságának előnyeit. Úgy gondolom, ezért mindannyiunknak tennie kell. Nem csupán a városok vezetőinek, hanem városunk polgárainak is, hogy a gyomaendrődi küldöttségben is számos szervezet kapjom helyet.

Tisztelt Hölgyeim és Uraim!

Az évfordulók mindig számvetésre késztetnek minket, és biztos vagyok benne, hogy együttműködésünk mérlege pozitív. Hogy a rengeteg munka és hozzájárulás nemcsak önmagában hordozza jutalmát, hanem mindkét város számára egy barátságosabb és nyitottabb jelent eredményezett. Hogy városaink polgárai érezhetik, nincsenek egyedül a világban. Hogy az európai értékek olyan megerősítést nyernek a testvérvárosi viszony által, ami kétségbevonhatatlanná teszi a folytatás igényét.

Schöneck és Gyomaendrőd polgármesterei: Cornelia Rück és Toldi Balázs, valamint Anould községi tanácsának képviselője Jean-Luc Gaudel hivatalos dokumentumban újították meg együttműködési szándékukat.

Ebben a szellemben kívánok mindannyiuknak jó szórakozást a mai összejövetelhez!

15 éves testvérvárosi kapcsolat Gyomaendrőddel

Hölgyeim és Uraim, tisztelt vendégeink, kedves barátaink francia és magyar testvérvárosainkból.

Milyen örömmel és lelkesedéssel ünnepelte tíz kelet-európai, korábban kommunista ország 2004. május 1-én csatlakozását az EU-hoz…

Németország újraegyesítése után eljött az ideje, hogy testvérvárosi kapcsolatok jöjjenek létre a kelet-európai városokkal. Ebben természetesen Scöneck is részt akart venni. Miután ezt egyhangú parlamenti határozat lehetővé tette, Jürgen Dettmering volt az, aki Gyomaendrődöt javasolta, mert ő már többször is meglátogatta a várost a legendás VW bogártalálkozó miatt. Az elején egy kicsit elgondolkodtunk rajta, hogy ez a testvérvárosi kapcsolat létrehozható-e a nagy távolság miatt (1100km). Ezeket az aggályokat hamar elvetettük, miután Gyomaendrődöt meglátogattuk. Nem elsősorban a barackpálinka, hanem mindenekelőtt a magyar partner közösség melegszívű fogadása olvasztott meg minket.

Gyomaendrőd olyan város, ahol számos látnivaló található, és nagyszerű történelemmel rendelkezik. Addig nem is tudtuk, hogy egy erős német kisebbséggel rendelkező városról van szó, amely különösen örült a partnerségünknek, és nem tudott ellenállni a partnerségi tanúsítvány aláírásának.

Közös látogatásainkat mindig nagy kíváncsiság jellemezte. Jól emlékszem arra, amikor egy gyomaendrődi küldöttség meg akarta ismerni oktatási rendszerünket, és részt vett a közeli középiskola ötödik osztályának óráján. Néhány vendégünk meglehetősen megdöbbent, hogy a diákok milyen fegyelmezetlenek, és hogy beszélnek a tanárokkal. A magyar iskolákban akkoriban rend és fegyelem, a tanárokkal szemben pedig tisztelet volt. Amikor vendégeink nekem ezt elmondták, én egyszerűen csak azt válaszoltam: „Várjatok még 20 évet."

Nagyon sok szép emlékünk van Gyomaendrődről, amiket szeretnék itt röviden megemlíteni. Befektetőinkkel (szélturbina) voltunk Gyomaendrődön, akiknek egy kis cégük van Magyarországon is. Sajnos a beruházás nem jött létre, de lehetővé vált, hogy részt vegyünk egy történelmi esküvőn, kezdve a városon keresztül történő felvonulással, és folytatva az ezt követő esküvővel a történelmi múzeumban. Ott táncoltunk és mulattunk, mint a régi időkben, és Oliver Kessler csak mondta újra és újra: „ez itt olyan szép, olyan szép" – és erre ittunk egyet-kettőthármat. Ez egy csodálatos este volt, de másnap reggel megkaptuk a számláját.

Vagy az első részvétel a legendás kolbászfesztiválon Békéscsabán, a megye székhelyén. Persze köztünk volt egy profi, Daniel Kropp, Kilianstedten mester hentese, aki a csapat vitathatatlan vezetője volt. Tudta, mi hogy működik! Azonban gyorsan észrevettük, hogy a kolbász elkészítése és a díjazás csak egy alkalom volt az együttlétre. Néhány pálinka után elindult a zene, és táncoltunk. Ez egy buzgó nép fesztivál volt mindennel, ami hozzá tartozik.

Természetesen egy idő után jöttek a bírók, és jegyzeteltek. Már kezdettől fogva világos volt, hogy a nyertesek a kiállítóteremből jönnek, és nem az oldalsó sátorból, ahol a mi standunk volt. Szerencsére egy-két ember még követte az eredményhirdetést, amikor hirtelen a mi asztalunkat szólították fel. Harmadik helyezést értünk el, és nyertünk 20 000 Ft-ot (akkoriban 80 euro). Én akkorra már visszavonultam a szállodánkba, mert elkapott az influenza. Ahogy a győztes csapat este visszajött a Fészek Panzióba, a konyhában megünnepelték a harmadik helyezést. Sok szép élménnyel gazdagodtunk, amiket gyomaendrődi barátainkkal együtt éltünk át. Az akkor jelenlévők közül senki se szeretné elfelejteni ezeket a szép napokat.

Sajnos egyre több országban magas szintű frusztráció és kiábrándultság van Európával szemben. Ezért fontos, hogy ezt a barátságot fenntartsuk. Mert az emberek alkotják Európát. A különböző politikai vélemények alkotják Európát, ami különösen fontos a politikai válság idején. Végül engedjenek megy egy megjegyzést Európával kapcsolatban. Az utóbbi időben Európa szerte magas szintű hanyatlást tapasztalhattunk meg. Nagy-Britannia EU-ból történő kilépése, a populista nacionalista mozgalmak felemelkedése, a menekültválság leküzdésére való együttműködés hiánya, mindez csak néhány példa az európai szolidaritás hiányára. Talán Amerika ébresztő felhívása eben az összefüggésben nagyon hasznos az európaiak számára. Európának meg kell újulnia. Szükségünk van egy olyan egységes Európára, amely közösségként látja magát, és nem csupán egy laza szövetségnek. Kedves Hölgyeim és Uraim, mindannyiunknak együtt kell dolgoznunk. Itt a testvérvárosok a „ragasztók", amelyek együtt tartják Európát. Itt az európai közösség tapasztalható.

Gyomaendrőd már 15 éve, Arnould 45 éve testvérvárosunk. Elmondhatom, hogy már 70 éve tart a béke Európában. Az én hazámból két világháború érkezett, és több mint 20 millió ember halt meg egyedül a II. világháborúban. Ez a mi történetünk és ezért kötelességünk, hogy küzdjünk a békés, szolidáris Európáért. És ebben az értelemben egy kicsit büszke vagyok arra is, amit mi németek már tettünk és elértünk a második világháború vége óta az európai partnerekkel együtt. De nekünk, németeknek soha nem szabad elfelejtenünk hogy az a Németország, amiben ma élünk, és amit átélünk, az az egységes Európa nélkül nem létezhet. Köszönöm a figyelmüket, és ezúton kívánok Önöknek élményekben gazdag és változatos ünnepi hétvégét az 1250. évforduló alkalmából.

Ludger Stüve
Schöneck korábbi polgármestere

Elhangzott 2018. augusztus 18-án a testvérvárosi jubileumi ünnepségen. Nidderhalle, Oberdorfelden.

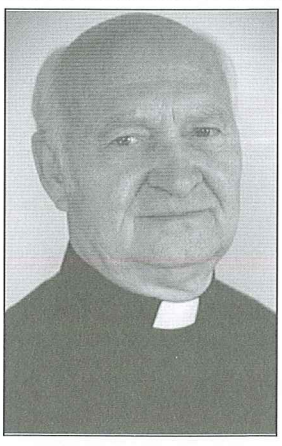

Soczó Ferenc atya kitüntetése

Áder János, Magyarország Köztársasági Elnökének megbízásából, Prof. Dr. Kásler Miklós miniszter kiemelkedő tevékenysége elismeréseként Magyar Érdemrend Lovagkereszt polgári tagozat adott át mások mellett Dr. Sóczó Ferenc piarista szerzetes, a budapesti Piarista Gimnázium nyugalmazott tanárának részére. Szerkesztőségünk szeretettek gratulál a kitüntetettnek!

Önkormányzati hírek

A júliusi döntéshozói szünet után megkezdte munkáját a képviselő testület és bizottságai. Az önkormányzat kft.-i és intézményei beszámoltak 2018. június 30-ig terjedő időszak gazdálkodásáról. A beszámolókat a kft.-k Felügyelő Bizottságai hagyták jóvá és elfogadásra javasolták. Megismerhettük a Gyomaközszolg Kommunális Közszolgáltató Nonprofit Kft.átszervezésével kapcsolatos javaslatokat is, illetve jóvá lett hagyva a lakossági gyűjtőedényzet kihelyezésének időpontja körüli változás, amely 7 óráról 6 órára módosulhat 2019. január 1-től. Megtudhattuk, hogy a társaság első félévi gazdálkodása pozitív, 2.689 e Ft-tal zárult.

A DAREH Bázis Hulladékgazdálkodási Nonprofit Zrt. közbeszerzési eljárást folytatott le a hulladék gyűjtése, a hulladékkezelőbe való beszállításra, a hulladék átrakó és udvar üzemeltetésére, valamint az ehhez kapcsolódó munkák ellátása tárgyában. A legkedvezőbb ajánlatot a Global Refuse Nonprofit Kft. (Békéscsaba) ajánlattevő tette, aki a feladatot a TAPPE Kft. bevonásával látja majd el, 2018. október 1. napjától.

Az Önkormányzat, a Gyomaközszolg Kft és a nyertes pályázó között megindultak az egyeztetések, melynek célja a zökkenőmentes átadás a feladatellátás érdekében. Az előzetes egyeztetések szerint a 24 hulladékszállítással foglalkozó dolgozó munkaviszonya a Gyomaközszolg Kft.-nél megszüntetésre kerül, de a nyertes kft. tovább foglalkoztatja a munkavállalókat az erre vonatkozó munkajog figyelembevétele és betartása mellett.

Az önkormányzat intézményeinek beszámolóiból megtudhattuk, hogy a személyi juttatások és a hozzá kapcsolódó járulékok adatai időarányos alatti teljesítést mutatnak, a dologi kiadások teljesítése 35 %-os, ami időarány alatti. Ennek oka, az EFOP-os pályázatok dologi kiadására betervezett 196 millió Ft-ból mindössze 52 millió Ft jelentkezett kiadásként.

A működési célú kiadások és pénzeszköz átadások teljesülése összességében kis mértékben időarányos feletti, amely év végére legtöbb esetben kiigazodik.

A saját bevételek és közhatalmi bevételek, összességében időarányos feletti teljesítést mutatnak.

Megállapítható, hogy a következő félévben is megfontolt, fegyelmezett gazdálkodás szükséges annak érdekében, hogy a finanszírozási problémák ne jelentkezzenek.

A Gyomaendrődi Liget Fürdő Nonprofit Kft. is elkészítette beszámolóját. A társaság gazdálkodásának eredménye -8.601 e Ft, amely az előző évi időszakhoz képest 361 e Ft-tal kevesebb. A teljes árbevétel 10.26 %-kal nőtt. Az eladott fürdő és rendezvénybelépők árbevétele 4,7 %-kal növekedett, ugyanakkor az OEP támogatás némileg csökkent. Növekedtek a bér és járulékköltségek a béremelések végett, így várhatóan az idei évben plusz támogatásra lesz szüksége a fürdőnek a zavartalan működés érdekében.

A Földkezelő Kft. felügyelőbizottsága is megtárgyalta és beterjesztésre javasolta a kft. mérleg szerinti eredményét, amely -1515 e Ft. A negatív eredményt nagyrészt az okozza, hogy a kft.-nek ebben az évben még nem volt bevétele, de a növénytermesztés költségei viszont jelentkeztek. Az eszközök és források egyező végösszege 8.350 e FT.

A Gyomaszolg Ipari park Kft. első félévi gazdálkodásának eredménye -3.729. e Ft, a tervezett 11.501 e Ft veszteséggel szemben. Az első félévben a tervezett bevételek 20%-a teljesült. A társaság eredménytartaléka 43.172 e Ft, míg a saját tőke 192.273 e Ft-ot mutat. A követelés állománya 15. 891 e Ft, kötelezettsége:15.088 e Ft.

A Zöldpark Gyomaendrőd Nonprofit Kft. beszámolója szerint az adózás előtti eredménye 1.966 e Ft. Az éves tervezett eredmény 605 e Ft. A veszteségben meghatározó az építőipari tevékenység, amely a megrendelések alapján várhatóan év végére pozitív eredménnyel fog zárulni. A tervezett bevételek 32 %-a, míg a kiadások 38 %-a teljesült a félévben.

A májusi ülésen a Képviselő-testület Cs. Nagy Lajos gyomaendrődi polgár javaslatára úgy döntött, hogy Gyomán, a református templom és a Kis Bálint Általános Iskola alsó tagozatának épülete közötti terület, illetve ennek folytatásaként a templom kerítését követve a Hősök emlékművéig terjedő terület neve: **Sipos István sétány** lesz. Az ezzel kapcsolatos telekhatár rendezés lezárult, Sipos Tas Töhötöm, a család gyermekeként és nevében hozzájárult a közterület elnevezéséhez.

Meghirdetésre kerül kettő önkormányzati ingatlan is a vagyongazdálkodás szempontjait figyelembe véve, mivel az önkormányzati feladatellátás szempontjából azok feleslegessé váltak. Az ingatlanok adatai:

1. 3495 hrsz., Gyomaendrőd Fő út 85 szám (volt óvoda)
2. 01140/11 hrsz. Gyomaendrőd külterület, kivett gazdasági épület, udvar (felhagyott vasúti pályatest) A bizottságok jóváhagyták az ingatlanok eladását.

Farkas Zoltánné, a Rózsahegyi Kálmán Általános Iskola és Kollégium igazgatója az önkormányzathoz, mint tulajdonoshoz, fordult a Népliget úti iskola udvarának és 4 tantermének fejlesztésére vonatkozó kéréssel. A kérelemben az alábbi fejlesztések szerepeltek:

1. Az udvar fejlesztése: A rendezvények helyszínéül szolgáló tér 4 cm vastag térburkolóval történő kirakása, illetve 3 db vízelnyelő akna építése.
2. Tanterem felújítás: Az alsó tagozatos épület földszinti 4 tantermében található parketta burkolata leromlott, erősen felújításra szorul. A munkálatok elvégzése 175 m2–re vonatkozik, mely magába foglalja a hézagok kitöltését, csiszolást és legalább 2 rétegű lakkozást.

A felújítások becsült költsége:2.507.067 Ft. Fedezetül a 2018. évi költségvetésbe tervezett, a köznevelési intézmények üzemeltetésére elkülönített forrás szolgál.

Gyomaendrőd Város Önkormányzata 2018. július 11-én közbeszerzési eljárást indított az „Orvosi Ügyelet Gyomaendrődön" tárgyában, 36 hónapos szolgáltatási időszakra vonatkozóan. A Közbeszerzési eljárás ajánlattételi határideje július 23-án lejárt. Az előírt határidőre két ajánlat érkezett. Az egyik ajánlattevő a jelenleg is városunkban működő Békés-Medical Egészségügyi Szolgáltató Kft. budapesti telephellyel, míg a másik szolgáltató a debreceni Országos Orvosi Ügyelet Nonprofit Kft. volt.

Az ajánlatok áttanulmányozása után világossá vált, hogy mindkettő pályázó esetében hiánypótlásra van szükség. Az értékelés az ár-érték arány figyelembevételével történt, mely szerint a debreceni székhelyű pályázó bizonyult nyertesnek, aki viszont a felhívásra sem csatolta a szükséges igazolásokat, ezért a Békés-Medical Egészségügyi Szolgáltató Kft. –től is bekérésre kerültek a hiányzó dokumentumok. Ez utóbbi szolgáltató határidőn belül igazolta alkalmasságát, így pályázata érvényes lett. Az érvényes ajánlatot adó kft. kiegészítő finanszírozási díjként 1.434.000 Ft-ot jelölt meg, de a jelenlegi szolgáltatástól ez az összeg havi szinten 295.000 Ft-tal eltér. Mivel önkormányzatunk 36 hónapra kért ajánlatot a szolgáltatóktól, így a többletköltség meghaladná a 10 millió forintot. A képviselő testület nem látja előre az állami finanszírozás költségét sem ilyen hosszú időre, ezért úgy döntött, hogy új eljárás keretében rövidebb időre kér majd árajánlatot a szolgáltatóktól. A biztonságos betegellátás érdekében pedig - az átmeneti időszakra - biztosítja a jelenlegi szolgáltatónak a kért többletköltséget.

Lehóczkiné Timár Irén
alpolgármester

Békés M.egyei Kormányhivatal
Gyomaendrődi Járási Hivatal közleményei

További hírek és információk: www.bekesijarasok.hu Telefon: 66/581-320

Felhívás az elektronikus ügyintézés igénybevételére

A járási hivatalok hatáskörébe tartozó hatósági ügyek esetében idén január 1-jétől „Az elektronikus ügyintézés és a bizalmi szolgáltatások általános szabályairól szóló törvény" értelmében – mások mellett – az ügyfélként eljáró gazdálkodó szervezetek, egyéni vállalkozók és az ügyfelek jogi képviselői is elektronikus úton kötelesek ügyeiket intézni.

A Gyomaendrődi Járási Hivatal a hatósági ügyintézés során még mindig gyakran tapasztalja, hogy az érintett ügyfélkör nem minden esetben tartja be következetesen az elektronikus útra vonatkozó jogalkotói kívánalmakat, és inkább papír alapon, illetve személyesen intézi a hivatali ügyeit.

A nem megfelelő formában benyújtott kérelmeket a járási hivatal az „Általános közigazgatási rendtartásról szóló törvény" vonatkozó bekezdése alapján visszautasíthatja.

Ennek elkerülése érdekében az alábbiakra hívjuk fel a gazdálkodó szervezetként, egyéni vállalkozóként, illetve a jogi képviselőként eljáró ügyfelek figyelmét:

Az elektronikus út nem az e-mail útján elküldött, egyszerűen digitalizált (beszkennelt) beadványokat takarja, hanem ügyfélkapuból (cégkapuból) a hivatal megfelelő hivatali kapujába érkező, az elküldés előtt elektronikus aláírással hitelesített dokumentumokat.

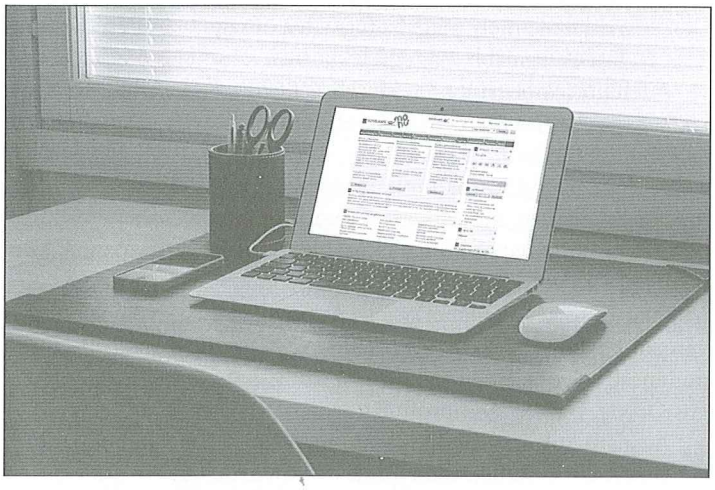

A Gyomaendrődi Járási Hivatal hivatali kapui a következő KRID kódokkal címezhetőek meg az ügyfelek ügyfélkapujából, illetőleg a cégek cégkapujából:

- BÉMKH Gyomaendrődi Járási Hivatala Foglalkoztatási Osztály (JH04GYOEFO)
KRID: 526735961
- BÉMKH Gyomaendrődi Járási Hivatala Hatósági Gyámügyi és Igazságügyi Osztály (JH04GYOHAT)
KRID: 528197798
- BÉMKH Gyomaendrődi Járási Hivatala Kormányablak Osztály (JH04GYOMAE)
KRID: 119474920
- BÉMKH Gyomaendrődi Járási Hivatala Földhivatal Osztály (JH04GYOMFH)
KRID: 623765762
- BÉMKH Gyomaendrődi Járási Hivatala Gyámhivatal (JH04GYOMGY)
KRID: 128279179

Az elküldendő dokumentumok legegyszerűbben, ingyenesen a https://niszavdh.gov.hu/index oldalon hitelesíthetőek, ügyfélkapus azonosítást követően.

Ajánljuk ügyfeleinknek a https://epapir.gov.hu/ oldal használatát, ahol ügyfélkapus azonosítást követően egy jól áttekinthető, intézhető ügytípusonként csoportosított felületen, a fentieknél ismertetettnél jóval egyszerűbben lehet hitelesíteni és el is küldeni a kívánt küldeményeket. Fontos, hogy itt az elküldéskor a témacsoport menüből először a „kormányhivatali ügyek" legyenek kiválasztva, mert csak utána válnak elérhetővé a járási hivatalban intézhető ügyek (pl. élelmiszerlánc-biztonsági feladatok), és a címzetteknél a Gyomaendrődi Járási Hivatal maga.

Eszközvásárlás és pótlás a VIDRA Mentőcsoportnál

A Gyomaendrődi Járás védelmére felesküdött önkéntesekből álló VIDRA Önkéntes Járási Mentőcsoport Egyesület a helyi rendezvényeken való folyamatos jelenlét, és az állandó készültség mellett – elsősorban pályázati források bevonásával – eszközállományának fejlesztésére is gondot fordít.

A mentőcsoport Dévaványa önkormányzatától idén tavasszal százezer forint támogatást kapott, ezen összegből kézi adóvevő (walkie-talkie) készülékeket vásároltak.

Szintén a tavasz folyamán az Emberi Erőforrások Minisztériuma NEA-MA-18-M-1935 azonosító számú pályázatán 300 ezer forintot nyertek, amit a belvízi védekezéshez használható vízszivattyú, illetve a mentőcsoport tevékenységének dokumentálását szolgáló fényképezőgép beszerzésére használhatnak fel.

Júniusban az Országos Katasztrófavédelmi Főigazgatóság pályázatán 125 ezer 883 forint értékű, műszaki mentéshez használható motoros láncfűrészhez jutott a szervezet.

Júliusban – szintén eszközbeszerzésre – a Békés Megyei Önkormányzattól 40 ezer forintot nyert az egyesület. A gyomaendrődi Mamutec Hungary Kft. pedig a mentőcsoporttól egy korábbi rendezvényen eltulajdonított 50 méter statikus kötelet, valamint a szükséges 4 alumínium karabinert pótolta.

A mentőcsoport folyamatosan gyarapodó eszközállománya és tagsága híven bizonyítja a 2013 nyarán elindult járási szintű önkéntes polgári védelmi kezdeményezés létjogosultságát a Gyomaendrődi Járásban.

Megyei híradó

Nyolc új érték a Békés Megyei Értéktárban

A Magyar Országgyűlés 2012. április 2-án elfogadta a magyar nemzeti értékekről és hungarikumokról szóló törvényt, melynek célja számba venni és dokumentálni nemzeti értékeinket, és ebből külön adatbázist alkotni. Emellett a törvény célja, hogy elősegítse a nemzeti értékek és hungarikumok fennmaradását és védelmét, ezzel is erősítve a nemzeti tudatot. Az értékeket az alábbi kategóriák szerint rendszerezik: agrár- és élelmiszergazdaság, egészség és életmód, épített környezet, ipari és műszaki megoldások, kulturális örökség, sport, természeti környezet, turizmus és vendéglátás. Az egyes kategóriákban rendszerbe vett értékek hozzájárulnak a turizmus megalapozásához, a gazdaság fejlesztéséhez. A Békés Megyei Önkormányzat Közgyűlésének határozata értelmében Békés megyében is megalakult 2013 őszén az Értéktár Bizottság. Feladata, hogy a megye területén lévő nemzeti értékeket a törvény által megszabott kategóriák szerint azonosítsa és nyilvántartásba vegye. Bárki kezdeményezheti nemzeti értéknek a Békés Megyei Értéktárba történő felvételét, a kezdeményezés ingyenes és önkéntes alapon történik.

A megyei értéktár bizottság 7 főből, többségében szakemberekből áll, ők: Zalai Mihály, a Békés Megyei Önkormányzat Közgyűlésének elnöke, Ambrus György, a Magyar Nemzeti Gasztronómiai Szövetség alelnöke, Ando György, a békéscsabai Munkácsy Mihály Múzeum igazgatója, dr. Erdész Ádám, a Békés Megyei Levéltár igazgatója, Fekete Péter kulturális államtitkár, Simon István Tamás, a Békés Megyei Önkormányzat Közgyűlésének képviselője, Závoda Ferenc, a Békés Megyei Önkormányzat Közgyűlésének térségi tanácsnoka.

A megyei Értéktár Bizottság munkáját nyolc szakmai albizottság segíti, az albizottságokban 40 fő dolgozik.

A Békés Megyei Értéktárban 2014 őszéig 13 megyei értéket vettek lajstromba, mostanáig 37 érték kapott helyet, melyek közül kettő – a csabai és a gyulai kolbász – hungarikum is, a Csabai Kolbászfesztivál és a Békés-Tarhosi Énekiskola pedig bekerült a Nemzeti Értéktárba.

Az évek alatt – köszönhetően a megyei értéktár bizottság ösztönző munkájának – sok településen jött létre értéktár, jelenleg 52 települési értéktár működik, melyekben 977 értéket tartanak nyilván. A települések szívesen kapcsolódnak be az értékgyűjtésbe, ezzel hozzájárulnak kincseik megőrzéséhez és a helyi identitás erősítéséhez.

A Békés Megyei Önkormányzat által hagyományteremtő céllal létrehozott rendezvényen, a Megyenapon is kiemelt figyelmet kapnak az értékek. A Békés Megyei Értéktárban szereplő tételek a két korábbi rendezvényen is bemutatkoztak, ez idén sem lesz másként, azonban ebben az évben már települési értéktárak is felvonultatják kincseiket. A harmadik Megyenapon 32 helyi értéktár ismerteti meg az érdeklődőkkel mindazokat az értékeket, melyek fontosak életükben, és amelyeket szeretnének megőrizni.

A Békés Megyei Értéktár Bizottság legutóbbi ülésén nyolc értéket vett lajstromba, ezeket a megyei Értéktár Bizottság elnöke, Zalai Mihály közgyűlési elnök mutatta be a sajtó képviselőinek a Megyeházán. Ezek: A Knerek szellemi öröksége Gyomán és az egyetemes kultúrában, a Körösmenti Táncegyüttes, Kádár Ferkó munkássága, az Orosházi szálán varrott szőrhímzés, Orosháza, Nagytatársánc földvár, az Orosházi üvegipar, az Árpád-kori régészeti lelőhely Orosházán, és az Orosházi liba- és kacsamáj.

Szathovics Zsuzsa

Békés megye ízei a tusnádfürdői szabadegyetemen

2018. július 27-én, péntek este 8 órától Békés megye ízei mutatkoztak be a 29. Bálványosi Szabadegyetem és Diáktábor rendezvényén az erdélyi Tusnádfürdőn. Az érdeklődő magyarországi és határon túli vendégek a Magyar Teátrumi Társaság sátrának teraszán kóstolhatták meg a két hungarikumot, a csabai kolbászt és a pálinkát. Az utóbbi értéket a Gyulai Pálinka Manufaktúra Kft. által készített vadcseresznye pálinka képviselte, mely 2018-ban elnyerte a Békés megye pálinkája címet. Az ízletes gasztronómiai különlegességeket Zalai Mihály, a Békés Megyei Önkormányzat Közgyűlésének elnöke kínálta az érdeklődőknek.

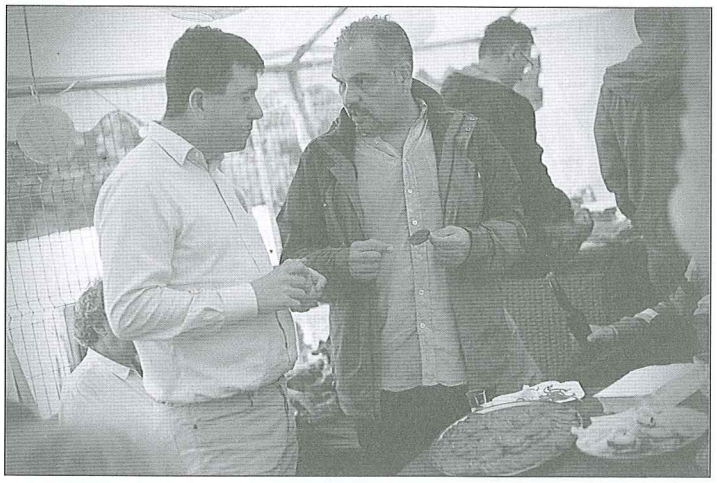

A kóstolón részt vett többek között Borboly Csaba, a Hargita Megyei Tanács elnöke, Tárnok Mária, a Pro Minoritate Alapítvány kuratóriumának elnöke, a szabadegyetem főszervezője, Fekete Péter kultúráért felelős államtitkár, dr. Illés Boglárka ifjúságpolitikáért és esélyteremtésért felelős helyettes államtitkár, L. Simon László országgyűlési képviselő, a kulturális bizottság alelnöke, dr. Pál Attila, a Zala Megyei Önkormányzat Közgyűlésének elnöke, dr. Kovács Ferenc nyíregyházi polgármester, Albert Tibor tusnádfürdői polgármester, Dankó Béla és Herczeg Tamás Békés megyei országgyűlési képviselők.

A jó hangulatú ízutazás akkora sikert aratott, hogy a Békés Megyei Önkormányzat ezentúl minden évben a szabadegyetem pénteki napján megrendezi.

Az itt tapasztalt visszajelzések megerősítik, hogy a két hagyományos Békés megyei termék a diplomácia fontos eszköze lehet.

Hegedűs Bence

In memoriam

Szülőföld: Bölcső, majd koporsó!
Sarkcsillag a négy égtáj felől!
Anyanyelved billyogként jelöl!
Te vagy a téli hó s a tavaszi zöld,
új kenyér íze, lepergő könny sója,
öröm-kacagás, lelki Kába-kő...
Isten áldjon! Te légy végső álmunk,
s ivadékainkba szebb Jövő!

Tímár Máté

Kiss Pálné Fehér Ida (1939-2017)

.... aki már nem vehette át a gyémánt oklevelet....

Halálának első évfordulóján tisztelettel és szeretettel emlékezünk a Szent Gellért Általános Iskola első igazgatójára.

1939. május 1-én született Fehér Gyula géplakatos és Héjja Ida gyermekeként Gyulán, de gyermekkorát Csorváson töltötte. 12 éves korában félárva lett, ezután édesanyja testvérei, valamint édesapja rokonsága nevelte. Az általános iskolát Csorváson végezte el, ezt követően pedig 1953-ban a szarvasi Tanítóképző Intézetbe került. A gyakorlóévet szülőfalujában töltötte, majd 1958-ban képesítőzött, és megszerezte a tanítói oklevelet.

Frissen végzett tanítónőként szülőfaluja általános iskolájában nagy lelkesedéssel kezdte hivatását. 1965. július 17-én házasságot kötött Kiss Pállal, akivel még a Tanítóképző Intézetben ismerkedtek meg. Házasságukból két gyermek született, Katalin és Pál, - mindkettő pedagógus - később pedig 3 szerető unoka is gazdagította a családot.

Az egybekelést követően a tanítóházaspár először a felvidéki Tarnaleleszen, majd Bekölcén tevékenykedett. 1973-ban Gádorosra hívták őket, 1976-tól pedig a gyomai I. sz. Általános Iskolába kerültek.

Időközben Ida néni továbbképezte magát, melynek eredményeként gyakorló iskolai tanítói oklevelet, valamint szaktanítói oklevelet szerzett (utóbbit háztartási ismeretek és gyakorlati foglalkozás terén).

1995-ben nyugdíjba vonult. Azonban a jól megérdemelt pihenés helyett továbbra is a hivatást választotta: szeptember 1-től ő lett az újonnan indult Szent Gellért Katolikus Általános Iskola megbízott igazgatója. Jóformán egy üres épületben kellett megkezdeni az oktatást, padokat, naplókat is csak az utolsó pillanatokban sikerült beszerezni. Az első évet 43 első osztályos csemetével két tanteremben kezdték. A nagy kihívás nem szegte kedvét, folyamatosan teremtették meg az iskola eredményes működéséhez szükséges feltételeket, minek eredményeképpen 2003-ban elballagott az első 8. osztály.

Igazgatói tisztségét 1999 nyaráig töltötte be. Az 1999-es tanévnyitón a plébános így méltatta Ida nénit: „A gyerekek gyertyát gyújtottak, és Jézus oltáránál helyezték el. Nemcsak ők gyújtottak gyertyát. Ida néni is. Pedagógusi életében nagyon sokszor, újból és újból. Itt az iskolánkban is, négy évvel ezelőtt gyertyát gyújtott. A tudás fényét, a hit fényét, a pedagógiai bölcsesség fényét. Ez a pedagógiai bölcsesség teli van szeretettel, mely sokszor kedves és nyájas, anyai és apai - és isteni szeretetet sugároz, de sokszor kemény és szigorú is. A keménység és szigorúság is - bár pillanatnyilag kellemetlen - de nagyon szükséges. Életünkhöz hozzátartozik a rend és a fegyelem - csak így lehet eredményesen dolgozni és fejlődni. Azok a közösségek és intézmények (akár kicsi, akár nagy), ahol ez nincs meg, előbb-utóbb leépülnek, elgyengülnek, tönkremennek."

Az intézményt nem hagyta el továbbra sem, 2006-ig folytatta hivatását, a tanítást. Hosszú időn átívelő oktató-nevelő munkája után nagy örömére 2008. szeptember 5-én megkapta az aranydiplomát, melyért 50 évig tanított, nevelt.

Ida néni azon tanítók közé tartozott, akik nem megélhetési forrásként, hanem hivatásként élték meg a pedagógusi életet. Mihelyst meglátta a táblát, krétát és a gyermeket, abban a pillanatban elfelejtett minden gondot, bajt, és teljesen átadta magát a tanítás örömének.

Legfontosabb kitüntetései: Miniszteri Dicséret, 1971, 1975; Kiváló Munkáért, 1988; Pedagógiai Szolgálati Emlékérem, 1995; Szent Gellért Érdemérem, 2000.

52 év évi boldog házasság után 2017. szeptember 13-án, rövid szenvedést követően megtért Teremtőjéhez.

Nagyon várta, hogy 2018-ban átvehesse a gyémánt oklevelet, de erre sajnos már nem kerülhetett sor.

Végezetül a következő verssel emlékezünk Ida nénire. Ezt egy osztálytársa írta saját magukról, így neki is, róla is szól:

Kiss Barnabásné
(Munkácsi Mária)

Gondolatok: Voltunk, lettünk, vagyunk

Voltunk:
apró leánykák,
kiket fűtött a hit, a vágy,
hogy tenni akarunk
és tenni fogunk másokért.
Küzdöttünk álmunkért,
a célért, a sikerért,
mely nem nagy volt,
csupán annyi, hogy
tanító lehessél.
Lettünk, lettél,
immár 60 éve
tanító – akit senki
és semmi nem térített
el rögös útjáról.
Mert az az út
rögösen is gyönyörű volt.
Adtál tudást, szeretet,
ha kellett vigasztalást, hitet,
a kaptál a gyermekektől
szeretetet, mosolyt és
amit senkitől nem
kaphattál: biztatást,
fényt, ha sötét
foltok jelentek meg
életed egén.
Lettünk és vagyunk:
öregek – de vágyunk
célba ért: oktattál,
gyenge csemetékből
felnőtt, erős jellemű
embereket neveltél –
kik ma tisztelettel és
szeretettel ölelnek át,
hisz tőled kapták a
legfontosabbat, a tudást,
s a tudnivalót, hogy
- szeresd és tiszteld azt,
amit csinálsz – és
sosem felejtsd el azt, aki
kezedet fogva elindított
az életed útján!
Ezek voltunk mi,
Halvány mécsesek, kik
mégis lobogva, ezreknek
adtunk tudást és fényt.
Fényünk lassan tompul,
de boldogok vagyunk,
mert volt miért
élni, tenni, cselekedni.
Tanulókat, szülőket,
családokat, faludat,
városodat, hazádat
tisztelni és szeretni.

Maradtunk, akik voltunk
hivatásszerető tanítók,
akik bár reszkető
kezekkel, nehéz terheket
cipelve haladunk utunk
vége felé.
Maradunk: boldogok
és büszkék, mert célunk
révbe ért.
Átadott tudásunk -, a hitünk, akiket
szeretünk és szerettünk.
azokban tovább él.
Éljünk
Hemingway szavai szerint:
„Kibírni mindent, mindig,
S menni, menni tovább
Még akkor is, ha már nem élnek
Benned remények és csodák."

Hegedűs Bence

Nemzetközi vidéktörténeti kutatómunka Gyomaendrődön

Gyomaendrőd 2018 nyarán egy nemzetközi vidéktörténeti kutatómunka színhelyévé vált néhány napra. A budapesti Eötvös Loránd Tudományegyetem és a berlini Humboldt Egyetem diákjaiból és oktatóiból tevődött össze az a kis csapat, amely június 17-én érkezett a városba. A közös kutatás ötlete két professzor, Varga Zsuzsanna (ELTE) és Leonore Scholze-Irrlitz (Humboldt Egyetem) szakmai barátságának köszönhetően fogalmazódott meg. A terepmunka megvalósításához Várfi András, a Békés Megyei Önkormányzat alelnöke, a város korábbi polgármestere nyújtott felbecsülhetetlen segítséget.

A történészekből és etnológusokból álló csoport elsősorban a magyar vidék története, annak 20. századi sorsfordulói iránt érdeklődött. A berlini hallgatók számára fontos volt, hogy a téma kutatásához országos szintű ismereteket szerezzenek, megismerkedjenek Magyarország agrár- és társadalomtörténetével, így a program a legfontosabb budapesti intézmények, gyűjtemények felkeresésével kezdődött. Először a Magyar Mezőgazdasági Múzeumba látogattak el, majd pedig következő állomásként a szentendrei Szabadtéri Néprajzi Múzeumban töltöttek el egy napot. A Szabadtéri Múzeumban helyet kapó különböző tájegységek között „Skanzen vonat" közlekedik. A csoport célpontja a dél-dunántúli régió volt, elsősorban azért mert itt két olyan különleges kiállítás található, amely alkalmas arra, hogy a fiatalabb generáció számára közelebb hozza a magyar vidéki társadalom átalakulását a huszadik század második felében. *A történelem sodrában* című kiállítás a második világháborút követő kényszerű népmozgások folyamataiba engedett betekintést. A *Búcsú a parasztságtól* című kiállítás pedig rendhagyó módon - egy kiüresített hagyományos paraszthház falai között igyekezett közelebb hozni azt a kényszerű, drámai átalakulást, amit a kollektivizálás idézett elő.

A Budapesten töltött napok után, június 17-én a csoport Gyomaendrőd felé vette útját, ahová a két órás vonatutat követően kora délután érkeztek meg a tanárok és a hallgatók. A gyomai vasútállomáson Várfi András várta az utazókat, akinek segítségével könnyen eljutott a Bethlen Gábor Mezőgazdasági és Élelmiszeripari Szakgimnázium és Szakközépiskola kollégiumába, amely szállásként szolgált a tanulmányút alatt. Hétfő reggel a csoport elsőként a mezőgazdasági szakgimnázium igazgatóját, Davidovics Lászlót kereste fel, aki még az éppen akkor zajló szóbeli érettségi vizsgák ellenére is időt szakított rá, hogy az intézményt, és az abban folyó oktatási, nevelési tevékenységet részletesen bemutassa. Igen hasznos volt a beszámoló a német hallgatók számára, akik így össze tudták hasonlítani a magyar mezőgazdasági szakoktatást saját országuk rendszerével. Különösen érdekesnek találták azt, hogy

Az ELTE és Humboldt Egyetem oktatói, diákjai Gyomaendrődön.
Balról jobbra: Czank Gábor, Leonore Scholze-Irrlitz, Christopher Kotanyi, Várfi András, Antje Hoffmann, Sehee Kim, Fitosné Dr. Hornok Mária, Varga Zsuzsanna, Elisabeth Meyer-Renschhausen, Celina Mützel, Amelie Krug, Lena Baumann, Alexandra Karlsson.
Fotó: Jennifer Duwe

Magyarországon a mezőgazdasági közép- és felsőfokú intézmények közvetlenül az agrártárca felügyelete alá tartoznak. A látogatás az iskola tangazdaságában, a 2017-ben átadott tejfeldolgozó- és sajtüzemben folytatódott. Kedves figyelmességre vall, hogy az aznapi feldolgozást a látogatók érkezéséhez igazították, így a tanároknak, hallgatóknak alkalmuk volt megfigyelni a bivalymozzarella-készítés csaknem teljes munkafolyamatát.

A csoport aznapi programjában délután egy életútinterjú következett, amelynek főszereplője Iványi Miklós helyi gazdálkodó volt. Ő fiatalkorában még megismerhette családja tanyáján a hagyományos paraszti gazdálkodás csínját-bínját, majd átélte azt a drámai változást, amit az erőszakos kollektivizálás okozott. Az ő egyéni élettapasztalata visszatükrözte mindazokat a nagyobb változásokat, amelyekről a diákok addig csak könyvekből, előadásokból szereztek ismereteket. Különösen sokat kérdezték Iványi Miklóst a rendszerváltás utáni változásokról, hiszen ezt tsz-elnökként élte meg. A beszélgetés tolmács segítségével folyt, a német diákokkal utazó Christopher Kotányi segítségével.

A hétfői intenzív anyaggyűjtés után, kedden egy kirándulás következett. Szarvason a csoport aznapi segítője, Hegedős Bence volt, aki helytörténeti tudásának köszönhetően lényegében idegenvezetővé is vált. A fő látnivaló az Arborétum és a Mini Magyarország megtekintése előtt, még kihasználták a keddi piacnap adta lehetőséget egy újabb tájékozódásra. A berlini hallgatókat – lévén, hogy elkötelezett támogatói a mezőgazdasági kistermelőknek – lenyűgözte a piac hangulata. A különböző helyi termékek (sajtok, lekvárok) vásárlása közben kisebb néprajzi interjúk is készültek a berliniek jóvoltából: a családi gazdálkodás lehetőségeiről kérdezték az őstermelőket. Szarvason a nap további része az Arborétum megtekintésével telt, de jutott idő a Körösön való sétahajózásra is.

A terepmunka utolsó napját újra Gyomaendrődön töltötte a csoport. Most az endrődi rész történetére koncentráltak, s ehhez két kiváló segítő állt rendelkezésükre: a helyi katolikus plébános, Czank Gábor valamint a Tájház és Helytörténeti Múzeum vezetője, dr. Szonda István. A délutáni programot a Várfi Andrással készített interjú zárta, amelyben nemcsak az eddigi pályafutásáról kérdezték őt a diákok, hanem arról is hogyan alkalmazkodott a város a rendszerváltás utáni gazdasági-társadalmi kihívásokhoz?

A berlini diákok Gyomaendrődről rendkívül gazdag és értékes tapasztalatokkal tértek haza, melyek feldolgozása már júliusban megkezdődött, de ez a munka még a őszi félév folyamán is folytatódni fog. Nemcsak szemináriumi dolgozatokat készítenek majd a magyar és kelet-német agrárátalakulás összehasonlításáról, hanem egy közös előadást és kiállítást is szerveznek e témában a Goltzow-i helytörténeti múzeumban.

A cikk végén az ő köszönetnyilvánításukat kell még tolmácsolni, hiszen ahogy megfogalmazták: nemcsak tudományos élményekkel gazdagodtak, hanem legalább olyan fontos volt számukra az a különleges vendégszeretet, amelyet Gyomaendrődön megtapasztaltak.

Eitler Ágnes

Irodalmi oldal

Rovatvezető: Polányi Éva

HANG SZÓLÍT

Isten-kereső versek a huszadik század világirodalmából

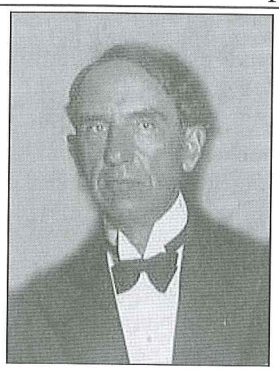

Jules Supervielle: Isten az emberre gondol

A másom lesz, annyit tudok,
noha még nem látom, miképpen,
én, ki a mindenség vagyok
és minden egyes perc a létben.
Kiemelem őt a világ
sűrűségéből a karomba,
s fölvenném a mozdulatát,
mielőtt az lesz, aki volna.
Próbálgatom, tapintgatom,
formálom, bár nem akarom.
Megadom, újra elveszem,
ó, látni végre hogy szeretném!
És őrzöm és késleltetem,
hogy teljesebbé forrja elmém.
Nincs formád, elhagysz hirtelen,
sántikálsz a vak éjszakában,
majd megnövekszel szertelen
s fölkúszol rajtam, óriásan.
Én, kit pillantás el nem érhet,
azt akarom, légy látható;
én örökös nagy csöndben élek,
legyen hát tiéd a szó.
Én helyemet nem válthatom,
te állj s mozogj a lábadon;
én mindig mindenütt vagyok,
de neked helyet akarok;
oly magam vagyok a mesémben,
mint tévedt bárány a vadonban,
nem eszem, nem iszom, azonban
rakott asztalhoz ülj te szépen
és szemközt veled asszonyod.
Én, ki mindig a legnagyobb
és fáradhatatlan vagyok,
és nem tehetek egyebet,
mert végem soha nem lehet,
téged múlandónak teremtlek,
halandó leszel, kedvesem,
s lefektetlek majd csendesen
a földbe, hol a fák születnek.

Rónay György

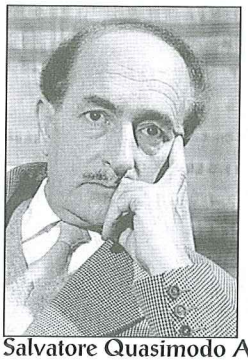

Salvatore Quasimodo Az új holdhoz

Kezdetben teremté Isten az eget
a földdel egyetemben, majd fényük sorrendje szerint
feltűzte a csillagokat is az égre,
hogy a hetedik napon megtérjen pihenni.

Milliárd évekkel utána az ember,
akit Isten saját képére teremtett,
de ki még nem tért meg pihenni sohasem,
véges világi eszével
biztos kézmozdulatokkal
egy októberi éjszaka
felröpítette az égre
az új holdat, testvéréül azoknak,
amelyek a világ kezdete óta kerengenek. Ámen.

(Végh György fordítása)

E. E. Cummings: Köszönöm néked Isten e remek...

Köszönöm néked Isten e remek
napot: a fák lelke zölden szökell
igazkék álom az ég; igenek
létek végtelenek sodornak el

(meghaltam de ma újjászédülök,
ez a Nap születésnapja, az életé,
szárnyé-vágyé, két vég között
parttalan földi eseményeké)

ki semmi volt e semmi-semmijén
s most érez ízlel lélegzete lebben
lát hall -- ilyen alig emberi lény
kétségbe vonhat Elképzelhetetlen?

(de ma ébred már fülem füle
de ma megnyílik szemem szeme)

Tandori Dezső

Paul Celan: Zsoltár

Senki sem gyúr újra földből, agyagból,
senki porunkat fel nem igézi.
Senki.

Dícsértessél, ó Senki.
Kedvedre vágyunk
virulni.
Szemben
veled.

Semmi
voltunk, vagyunk,
maradunk, virulva:
semmi-, senki-
virága.

Bibénk
lélekvilágos,
porzóink égkopárak,
pártánk piros
a tüske, ó, a tüske
közt énekelt
bíborigénktől.

Lator László

Francis Jammes: Ima azért, hogy a szamarakkal mehessen a Paradicsomba

Add meg, Uram, hogy olyan napon szólítson el az ég,
amikor porzik az ünnepi vidék.
Szeretnék, ahogy itt lent szoktam, valami
kedvemrevaló utat választani
a Paradicsomba, nagy csillagokkal rakottat.
Fogom majd botomat, megyek az országútra,
s így szólok a szamarakhoz, barátaimhoz:
Francis Jammes vagyok és az égbe indulok,
mert a Jó Isten a poklot nem ismeri.
S folytatom: Jöjjetek, kék ég barátai,
kik csak fületekkel hessentitek, szegények,
szelíd állatok, a bögölyt, botot s a méhet...

Óh hadd lássam velük együtt Szent Színedet,
hiszen úgy szeretem, amikor fejüket
lehajtják szelíden, és megállnak, keresztbe
téve kis lábukat, hogy reszket az ember szíve.
Előtted állok majd, s mögöttem a fülek ezre
s mind, kik kosarakat cipeltek görnyedezve,
vagy tollseprős kocsit húztak, s bádogkocsit,
púpos kannák előtt roskadozó csacsik,
tömlőhasú terhes nőstények, rogyadozók,
s akiknek lábszárán kis nadrágocska lóg
kék és szivárgó sebeik miatt, melyeket
kimarnak és körülülnek makacs legyek.
Hadd járuljak, Uram, eléd e bús seregben.
S add meg, hogy angyalod bennünket elvezessen
a lombos patakokhoz, ahol cseresznye leng dús
fürtökben, sima, mint a kacagó leányhús,
és add meg, hogy a lelkek édenében égi
vized fölé hajolva, olyan legyek én is,
mint ők, akik szelíd s nagy szegénységüket
az örök szeretet tükrében nézegetik.

Fordította: Szabó Lőrinc

Egészségről-betegségről

Magyarország termálvizeiről és termálvizes fürdőiről

Kedves Olvasók! A következő leírásban szeretnék áttekintő képet nyújtani Magyarország termálvizeiről és termálvizes fürdőiről. A termálvizeinket csoportosítom összetételük, szervezetre gyakorolt hatásaik és előfordulásuk szerint, így ismertetem, hogy az ország különböző területein lévő termálvizek milyen típusú betegségek kezelésére alkalmasak.

Hazánkban a termálvízkészlet világviszonylatban is jelentős, Európában egyedülálló. A Kárpát-medencében a földkéreg mindössze 23-27 km vékony, így a földfelszínhez közel van a magas hőmérsékletű földköpeny, felette pedig vízadó rétegek helyezkednek el. Magyarországon a felszín alatt jó vízadó tulajdonságú képződmények vannak, legfőképpen az Alföld területén.

Egyszerű szénsavas vizek vulkanikus kőzetanyagú hegységekben és azok peremein képződnek. Általában ásványvízként forgalmazzák, de gyógyászati célokra is felhasználják. A szénsavas víz fokozza a gyomorsavtermelést, nyugtató hatást fejt ki az idegrendszerre, élénkíti a bőr keringését és a sejtek anyagcseréjét. A szénsavas fürdő tehermentesíti a szívet, csökkenti a vérnyomást. Ajánlott cukorbetegek érszűkületének és mozgásszervi betegségek kezelésére. Nem ajánlott alkalmazása gyomorsav túltermelés, gyomorfekély, puffadás és előrehaladott visszérbetegség esetén.

Szénsavas vizű források találhatók: Balatonfüreden, Csopakon, Kékkúton, Répcelakon és Mihályinál.

Az alkalikus vizek jellemző alkotórésze a natrium-és kalium-hidrogénkarbonát. Legfőképpen ivókúra formájában kerülnek alkalmazásra, mint a bükkszéki Salvus víz. Az alkalikus víz ivókúra és inhalációs formában alkalmazva kedvező hatást fejt ki gyomor-, bélhurut, gyomorsav túltermelés, idült hörghurut esetén. Nyákoldó, epeelválasztást-és anyagcserét fokozó tulajdonsága van. Ajánlott kopásos és krónikus gyulladással járó mozgásszervi kórképek és nőgyógyászati betegségek kezelésében. Békés, Békéscsaba, Gyula, Gyopárosfürdő, Makó, a szegedi Anna Fürdő, Mezőtúr, Nagyszénás, Tótkomlós, Szolnok, Szécsény, Balf fürdőinek vize jellegzetesen alkalikus víz.

Kloridos vagy más néven konyhasós vizek nagy mennyiségben natrium-kloridot tartalmaznak. Mozgásszervi, nőgyógyászati és urológiai betegségekben, ivókúra formájában a nyálkahártyák hurutos betegségeiben, gyomorsav-túltermelésben alkalmazhatók. Immunrendszert erősítő tulajdonságúak és alkalmazhatók pikkelysömör, meddőség kezelésében. Kloridos vize van Cserkeszőlő, Debrecen, Eger, Hajdúszoboszló, Karcag, Sóshartyán és Pesterzsébet forrásainak. Az Alföld szikes tavainál, mint Nyíregyháza Sóstónál, Kakasszéken, Dunapatajon, Gyopároson is ez a fajta víz fordul elő.

A földes-meszes vizek jellemző alkotója a kalcium-és magnézium-hidrogénkarbonát. Általános gyulladáscsökkentő hatásúak, kedvezőek csontritkulás, mozgásszervi és nőgyógyászati betegségek kezelésében. Vizelethajtó tulajdonságuk miatt elősegítik a vesehomok és vesekő kiürülését. Ivókúra formájában kedvezően hatnak asztma, allergia kezelésében, gyomor-, bélhurut és szív-, érrendszeri betegségekben. Csopak, Esztergom, Kékkút, Mohács, Székesfehérvár, a Császár-, a Lukács-, a Rudas-és a Gellért fürdő forrásainak vizére jellemző ez az összetétel.

A termálvizek összetétel szerinti csoportosítását a következő lapszámban közlésre kerülő leírással teszem teljessé az érdeklődő Olvasók számára.

Források:
https://doktori.hu/index.php?menuid=192&lang=HU&sz_ID=349

http://hu.wikipedia.org/

Dr. Bender Tamás: Gyógyfürdőzés és egyéb fizioterápiás gyógymódok

dr. Macsári Judit

SPORT

Elrajtolt a Megye II. labdarúgó bajnokság

A Gyomaendrődi FC labdarúgói a nagy nyári hőségben is szorgalmasan készültek a megyei II. osztályú bajnokság augusztus 11-én induló rajtjára. A hét közbeni edzéseket hétvégi tesztmérkőzések váltották. Mivel a csapatban sok a fiatal játékos, az iskolai nyári szünet kedvező lehetőséget biztosított számukra az alapozáson való részvételre.

A játékos állomány a nyári holtidőben jelentős változáson ment keresztül. Távozott az egyesülettől az előző években meghatározó szerepet betöltő Furka Zsolt és Bányai Richárd, ők Dévaványára igazoltak. A munkája miatt Budapestre költözött Putnoki Tamás, valamint Medgyesbodzásra igazolt Valach Virgil. Érkezett a saját nevelésű Fekécs Martin Medgyesbodzásról, befejezte iskolai tanulmányait és hazatért Cselei Tamás, aki a Szegedi VSE második számú csapatában szerepelt. Több éves zalai kitérő után tért vissza Gyomaendrődre Békési Zsolt, aki újra együtt játszhat öccsével. Teljesen új arcok is feltűntek az öltözőben, Pimiller Mihály Kardos-Örménykútról, Hornok Ferenc Kondoros U-19 csapatától, míg Juhász Zsolt, kapus a Dévaványa második számú csapatától érkezett. A keret tovább bővülhet saját nevelésű az ifiből felkerülő fiatal, tehetséges játékosokkal.

A vezetés csapattal szembeni elvárása elsődlegesen a megyei II. osztályú tagság stabil megőrzése. De nem lenne meglepetés a tavalyi eredmény elérése sem, a rájátszásban a felsőházi tagság megszerzése. A sportegyesület teljesen amatőr szinten dolgozva tudja biztosítani a bajnoki szerepléshez az alapvető körülményeket. A cél, minél több helyi fiatalt beépíteni a felnőtt csapatba, emiatt elkötelezte magát a vezetőség az utánpótlás nevelés mellett, amely a jövő biztosítéka lehet hosszabb távon.

A lejátszott mérkőzések eredményei:

2018. 08. 11. Okány KSK - Gyomaendrődi FC 3 : 0
G.: -----

Az előző szezonban bronzérmes hazaiak a nyár során tovább erősítették csapatukat, míg a vendégek elveszítették néhány alapemberüket. A hazaiak ennek megfelelően a mérkőzés elejétől támadólag léptek fel, de helyzeteik sorra kimaradtak, ez kissé görcsössé tette játékukat. A vendégek jól védekeztek egészen a 70. percig, akkor azonban megtört a jég, megszerezték a vezetést a hazaiak. Ez feloldotta a görcsös játékukat és a végéig még kétszer eredményesek tudtak lenni. A mérkőzés összképét tekintve viszonylag könnyű győzelmet aratott az Okány a szép számú hazai nézők nagy örömére a kissé tartalékos vendégekkel szemben.

2018. 08. 18. Gyomaendrődi FC – Békési FC 2 : 4
G.: Kovács Z., Kovács T.

A nyári szünetben jelentős gondokkal küzdött a békési gárda, a bajnoki rajt előtt két héttel még az sem volt biztos, hogy el tudnak indulni a bajnokságban. Mindez a huzavona nem látszott a játékukon. Gyors gólváltással indult a mérkőzés, a hetedik percig előbb egy hazai, majd egy vendég gól is megszületett. Ezt követően hatvan percig nem töltöttek csak lőttek a csapatok. Sorra jöttek felváltva a helyzetek, de a kihagyhatatlan is kimaradt. Ezt a gólcsendet a vendégek törték meg, öt perc alatt hármat is berámoltak az elmélázó hazai védők mellett. A mérkőzés végén még a szépítésre futotta a hazaiak erejéből, de ez csak szépségtapasz volt. A Békés második félidei eredményes játékának köszönhetően magabiztos győzelmet aratott a fiatal hazaiak ellen.

Fülöp Zoltán

Magyarország leánya

– Magyar támogatással építettek újjá egy iraki keresztény települést -

Közel kétmillió eurós magyar adományból újítottak fel Irakban egy Iszlám Állam által lerombolt keresztény települést. A helybeliek köszönetük jeléül átkeresztelték városukat: úgy nevezik, Tell-Aszkuf – Magyarország leánya – számolt be az MTI a Magyar Idők napilapra hivatkozva augusztus 27-én.

A lapnak adott interjúban Azbej Tristan, a Miniszterelnökség üldözött keresztények megsegítéséért felelős helyettes államtitkára elmondta: az elmúlt másfél évben összesen 4,5 milliárd forintot fordítottak az üldözött keresztények megsegítésére annak érdekében, hogy ne kényszerüljenek migrációra. A programok közül kiemelkedőnek nevezte Tell-Aszkuf teljes újjáépítését.

A Ninivei-fennsíkon található települést 2014-ben rohanta le és foglalta el az Iszlám Állam, majd elüldözte az ott élő 1300 keresztény családot. A harcok következtében 900 épület sérült meg. A települést közel kétmillió eurós magyar adományból teljesen felújították, és ezer család már vissza is tért lakóhelyére.

A helyettes államtitkár rámutatott: a kereszténység napjainkban a világ legüldözöttebb vallása, a kereszténységnek több mint nyolcvan országban hátrányos megkülönböztetésben van részük, ami széles skálán nyilvánul meg, a vallási jogok megtagadásától egészen a népirtásig. Úgy vélte, Európa jelenlegi állapotát jól mutatja a keresztényüldözésre adott válasza, egészen pontosan annak a hiánya. Nyugat-Európában ugyanis e tragikus jelenség tudatos letagadásával viszonyulnak a keresztényüldözés problémájához – hangsúlyozta.

A lap kérdésére Azbej Tristan elmondta: azok a politikai és egyházi szereplők, akik Európában nem közönyösek az üldözött keresztények sorsa iránt, elismerik a Magyarország által indított programot, amelyben a kormány az átláthatatlan nemzetközi szervezetek vagy más köztes szereplők helyett közvetlenül a fenyegetett közösségekhez juttatja el a támogatást.

Forrás: MTI
Fotó: Király András/Hajdúdorogi Főegyházmegye
Magyar Kurír

Magyarország katasztrófája

Írta: Bangha Béla

«S a sírt, hol nemzet süllyed el,
Népek veszik körül
S az ember millióinak
Szemében gyászkönny ül.»
Vörösmarty

A nagypénteki lamentáció szavai, Jeremiás siralmai tolulnak ma ajkunkra, ha nemzetünk szörnyű katasztrófáiról emlékezünk. Mintha csak rólunk szólna a szomorkodás bús zsoltára szórólszóra:

«Miképpen ül magában a város, mely néppel volt tele; özvegygyé lett a népek asszonya; a tartományok fejedelme adófizetővé lett! Sírván sír éjjel és könnyei folynak orcáin; nincs, aki vigasztalja őt minden szerelmesei közül; minden barátai megvetik őt és ellenségeivé lettek... Sion útjai szomorkodnak, azért hogy nincsenek, kik az ünnepre jöjjenek; kapui mind lerontattak; papjai sírnak, szüzei epekednek, s önmaga elnyomatott a keserűségtől. Ellenségei az ő fejévé lettek, gyűlölői meggazdagodtak, kisdedei fogságra vitettek a nyomorgató színe előtt. Oda van Sion leányának minden ékessége; fejedelmei olyanokká lettek, mint a legelőt nem találó kosok és erőtlenül mennek a kergető színe előtt... Minden népe fohászkodik és kenyeret keres; minden drágaságaikat odaadják eledelért, hogy megéledjenek... Ó, ti mindnyájan, kik átmentek az úton, figyelmezzetek és lássátok, ha vagyon-e fájdalom, mint az én fájdalmam! Elhomályosodnak a könnyhullatás miatt szemeim; felháborodnak belső részeim, májam a földre omlik az én népem leányának romlása miatt, midőn a kisded és csecsemő eleped a város utcáin... Feltátják terád szájukat minden ellenségeid; süvöltenek és csikorgatják fogaikat és mondják: Nyeljük el őt! Íme ez a nap, melyet vártunk! A csecsemő nyelve ínyéhez ragadott a szomjúságban; kenyeret kérnek a kisdedek és nincs, ki szegne nekik. Akik gyönyörűségben lakmároztak, elvesznek az utakon; akik bíborban neveltettek, a sarat ölelgetik... Örökségünk idegenekre szállott, házaink a külföldiekre. Árvák lettünk atya nélkül, anyáink mint az özvegyek. Vizünket pénzen isszuk, fánkat pénzen vesszük. Szolgák uralkodnak rajtunk és nincs, ki megszabadítson azok kezéből!»

Ez ma a mi helyzetünk. Álmunkból fel-felriadva kérdezzük: lehetséges-e? Csakugyan megtörtént-e mindez? Hogy a háborút elvesztettük, hogy forradalmak közé sodródtunk, hogy rémuralom volt nálunk, hogy felforgatták, felnégyelték az országot s a megmaradt részét is kifosztotta az idegen megszállás, hogy most éhínség s irtózatos gazdasági pangás, van s mindennek tetejébe a békeszerződés zsarnoki önkényeit nyögjük? Igaz az, hogy Szent István birodalma romokban hever? Hogy történeti tradícióinktól megfosztva, természetes földrajzi kereteinkből kiforgatva, gazdaságilag életképtelenül meredünk, mint a leégett ember, a romok közé? Hogy olyanok vagyunk, mint egy magányos őrtorony az összeomló vár közepén? Egy villámsújtotta tölgy, amelynek törzsét kicsiny részben meghagyta ugyan a tüzes égierő, de letépte lombját, lehántotta kérgét, s elperzselte gyökerét? Sajnos, mindez igaz, s ha nem bíznánk egy felsőbb Irgalom csodáiban, abban, hogy a Szentírás szerint «Isten gyógyíthatókká teremtette a népeket», fel kellene kiáltanunk a lengyel szabadsághős szavát magunkra fordítva: Finis Hungariae, vége Magyarországnak!

S hogy oly hirtelenül jött a vég! Két évvel, öt évvel ezelőtt kinevettük volna, megbotoztuk volna, aki azt jósolja, hogy 1920-ban Magyarország 14-20 megyéből fog állni, hogy Kassa, Pozsony, Temesvár s Arad külföldön fognak feküdni s a Nagyalföldön vetőmag sem lesz elég! Ki hitte volna, hogy ily kevés kell ahhoz, hogy egy ezeréves ország romba dőljön, s amely évszázadokon át dacolt törökkel, tatárral, nyugattal, egyszerre ily közel sodródjék a nemzeti összeomlás szélére!

Pedig a katasztrófa közeledtét Kasszandrák hirdették előre, akiket kinevettek; próféták emelték fel intő, feddő, fenyegető szavukat; a szörnyű vég nem egy vészjósló tünetben vetette előre komor árnyékát; nem volt túl nehéz a destrukció lassú őrlőmunkájának messze előrehaladottságát észrevenni. De sajnos, a nemzet nem ébredt rá a szörnyű veszedelem tudatára. Cinikus összeesküvők kedvükre áshatták alá az ezeréves falakat; a nemzet egy része gondtalanul élvezte a napsütés kellemességét, a másik rész vigadt és pénzt gyűjtött, a harmadiknak pártversengés kötötte le erejét és figyelmét, a negyedik rész - vérzett és tűrt, s nem tekintett messzebb a holnapnál. S az ár nőttön-nőtt, feltartóztathatatlanul dagadt fel az ablakaink alatt s leperdült az idők óráján a végső homokszem, eltemetve magával a nemzeti talpraállás utolsó lehetőségeit... És jött a vég: háború - defetizmus - a háború elvesztése - a radikálisok és szocialisták forradalma - anarchia - rémuralom - idegen megszállás - Neuilly!

Nemzetünk üszkös romhalmazán ülve, mint valami népek Jóbja vagy Lázárja, nem érhetjük be a tehetetlen siránkozással, s nem temetkezhetünk bele a kétségbeesés rezignációiba, mert ez halálunk megpecsételése volna, hanem keresnünk kell az okokat, melyek ezt a rettenetes földindulást és végítéletet a fejünkre hozták, s a módokat, ahogy ezeknek a kártevő okoknak továbbható pusztításait megakadályozhatjuk. Nem a felszínes oknyomozást értjük ezalatt, ahogy azt a kávéházi bölcselkedők és felületes újságírók divatossá tették, hanem azoknak a mélyebb s igazibb okoknak felderítését, amelyek lehetővé tették, hogy gazdasági és politikai ellentétekből ilyen gigantikus összecsapások s ilyen kíméletlen embermorzsolás származhatott s a huszadik század civilizált világa az elszabadult démonok megfékezésére sem erkölcsi, sem világnézeti, sem kulturális öntudatában nem talált elegendő ellensúlyozó erőt. A nagy kérdés nem az, hogy ennek vagy annak a politikusnak, kormánynak, államnak mekkora része és bűne volt a háború közvetlen felidézésében, hanem hogy miként jutott le a civilizált, a magát nagyrészben kereszténynek nevezett világ oly mélyre, hogy a gazdasági és politikai érdekellentéteket a XX. században is csak a világtörténelem legbarbárabb háborújával, s még barbárabb kényszerbékéivel véli kiegyenlíthetni? Az a kérdés: miért, s hogyan keveredett a modern emberiség, hogyan keveredtek az egyének, pártok, osztályok, nemzetek és nemzetcsoportok abba a túlfűtött, állandó háborús lázba, abba a „bellum omnium contra omnes"-be, a „mindenki háborújába mindenki ellen", amelynek természetes és valószínűleg nem utolsó exploziója volt a háború is, a forradalom is, a bolsevizmus is? Kellett-e jönniök mindezeknek? Kellett-e és miért vagy kikért kellett ez az öt- vagy hatesztendős őrület, amelyben milliók véreztek és vesztek el? Amelyben százezrek gazdagodtak meg s tízmilliók jutottak koldusbotra? S ha meg kellett kezdenünk a háborút, el kellett-e és miért kellett elvesztenünk? S

Magyarország katasztrófája

(folytatás)

ha elvesztettük, kellett-e s miért kellett még azontúl a forradalom haláltáncába is belelovagolnunk s megengednünk a vérben vonagló nemzettesten a legőrültebb szadista viviszekciót? Ki volt itt a háttérben? Ki vagy mi csinálta mindezt? Kinek volt mindez érdeke? S miért nem tudott a nemzet és a nemzetek értékesebb része ellenállni a rettenetes öncsonkító, önmarcangoló őrületek egész sorozatának?

A feleletet ezekre a mindennél súlyosabb kérdésekre teljes egészében majd csak a történelem fogja megadhatni. Az fogja felderíteni, mekkora tudatos szerepe volt mindabban, ami történt, a nemzetközi szabadkőmívességnek, a szociáldemokráciának, a plutokrácia és a sajtó koronátlan nemzetközi királyainak és egyéb tényezőknek. De az általános irányelveket, melyek szerint korunk közélete berendezkedett, s amelyeknek érvényesüléséből fakadt végeredményben mindaz, ami megrázó és rettenetes, embertelen és főleg ránk magyarokra nézve szinte megsemmisítő dolog történt az utóbbi hat év folyamán, nem nehéz megállapítani már ma is s amit ezekből a megállapításokból tanulságként leszűrhetünk, magában véve is elegendő annak beláttatására, hogy nemzetünk épületét sürgősen le kell emelnünk ezeknek az irányelveknek talajáról s bátorságosabb, igazabb, béketeremtőbb elvek alapjára kell helyeznünk.

Katasztrófánk okai

Mint egy kétséget nem tűrő axióma áll előttünk a tétel, hogy Magyarország nem egy napon, nem is néhány hónap alatt tört össze, hanem évek sora óta került oly útra, melyen halálos válságok elé kellett jutnia.

Beteg volt az ország. Beteg volt mindenekelőtt a közélete. A 40-es évek, különösen a 48-iki s a kiegyezés utáni törvényhozás abba a végzetes hibába esett, hogy nem tartotta tiszteletben nemzeti alkotmányunk fejlődésének folytonosságát, s az akkor Európa szerte divatos forradalmi láztól érintetve, akkor is sietett nemzeti intézményeinket külföldi mintáknak és a pillanat divatos előítéleteinek áldozatul hozni, mikor arra semmi ok és szükség nem volt. Parlamentarizmusunk folytonos válságai, hosszú és lassú haldoklása, a magyar parlamentnek évtizedeken át bebizonyosodott meddősége és tehetetlensége csak egyik klasszikus példája ennek a végzetes külföld-majmolásnak, mert hiszen a parlamentarizmusnak azokról a feltételeiről, melyek ezt az intézményt Angolországban virágzóvá tették, nálunk a mai napig szó alig lehet. A magyar alkotmánytörténet tanúsága szerint alkotmányos életünk kezdet óta meglehetősen külön utakon járt, s hogy nemzetünk annyi vihar közt fennmaradt, hogy annyi benső ellenálló erőt, sőt, hogy úgy mondjam: elpusztíthatatlanságot tanúsított, annak egyik főtényezője az volt, hogy intézményeit, berendezéseit, törvényeit nem külföldi mintákról másolta, hanem a szükség és a helyi viszonyok szerint fokról-fokra, a múltnak állandó tiszteletbentartásával fejlesztette. Mint e téren, úgy általában is az eszmei áramlatok anarkiája és kritikátlan befogadása bizonyult a nemzet életére nézve, főleg az utóbbi évtizedekben, végzetesnek. Az alkotmányosságot merő jónak, a szabadság biztosítójának tekintettük s nem vettük észre, hogy az alkotmányosság csak keret, melyben minden jó, de minden rossz is elfér s a közszabadságokat egyre jobban kiterjesztő államnak vigyáznia kell, hogy a sok szabadság közt a maga létét is megtarthassa. A liberális jelszavak, a zsidók recepciója, a latin államok páholyainak irányában mozgó s nálunk azonnal elzsidósodott szabadkőművesség gyors elterjedése és a plutokrata-szabadkőműves-pánszemita uralom alá került sajtó Magyarország szellemi ábrázatát úgyszólva egy-két éven belül kicserélték, a nemzet gondolkodását és érzésvilágát a speciálisan szemita ízű logika és morál felé terelték. A nemzet védtelen lett belső árulóival, felforgatóival, a mérges miazmák terjesztőivel szemben. A liberális és plutokrata gazdasági éra fellendülése, mely értette a módját, hogy agrárállam létünkre a kormányzatot nagyipari és merkantil sínekre terelje, végzetes visszahatással volt az ipari proletariátus fejlődésére, melyet aztán ugyanazok szerveztek meg Marx és Lassalle elméletei alapján, akik a plutokrata indusztrializálás érdekében a proletariátust megteremtették. A szociáldemokrata mozgalom sokáig exotikus növény maradt hazánk földjén, minek élénk bizonyítéka, hogy még az utolsó háborúelőtti parlamenti választásokon se tudott egyetlen képviselőt sem behozni az országházba. Félelmetes nagyhatalommá nálunk a szociáldemokrácia szinte máról-holnapra erősödött és sokkal hamarabb nyílt alkalma azt a forradalmi átalakulást és proletárdiktatúrát megvalósítani, amit a szociáldemokrácia egész világirodalma 50 év óta a távol jövő boldog zenéje gyanánt tervezgetett, mint azokban a nyugati országokban, ahol ez a mozgalom évtizedek óta hihetetlen erőfeszítéssel és szívóssággal hódított el sok-sok talpalattnyi földet a polgári pártok elől.

A magyar közélet fel sem ismerte a bomlasztó kórságokat, amelyek a nemzet testén rágódtak. Belefúrta magát a liberális doktrínákba s vakon követte, amit ennek nevében tőle a meghamisított közvélemény követelt. 67 óta a magyar országgyűlés sokszor a legmeddőbb közjogi-, személyi- és pártviták, obstrukciók, taktikák és egyéb játékok mutatványos bódéjává süllyedt alá; nagystílű nemzetépítő és nemzetvédő munkára, komoly szociális problémák megoldására, a nemzet erőinek céltudatos növelésére, a legjobb fejek és szívek harmonikus összemunkálására, a szociális népjólét, kulturális fejlődés és nemzetiségi béke megszilárdítására sokakban hiányzott a kellő műveltség, másokban a komolyság és önzetlenség. Mint egy gúny, úgy hat ma a 10-20 év előtti parlamenti naplók olvasása: mennyi hűhó semmiért s mennyi hiánya a stílusnak, a nagyságnak, a céltudatosságnak! Mennyivel fontosabb örökké az egyének hatalmi harca s a pártszempont, mint a nemzet java! S mennyire diadalmaskodik ezek mögött és által a számító, a háttérben rejlő harmadik!

Kiss Sándor feltűnést keltő cikkeiben („A Cél"-ban) remekül s nagy igazsággal fejtette ki, hogy a magyar közéletnek ez a meddősége elsősorban a zsidó-szabadkőműves sajtó céltudatos félrevezető s uszító munkájának eredménye: ez a sajtó mindig gondoskodott új és új izgató és uszító eszmékről - majd egyházpolitika, majd magyar vezényszó, majd önálló vámterület, majd külön jegybank, majd általános választói jog, majd külön hadsereg, majd háború, majd pacifizmus - csakhogy a szenzációból soha ki ne fogyjunk, s hogy a keresztény népek és a törvényhozás figyelme az ország voltaképpeni elerőtlenedéséről, a plutokrácia gazdasági elhatalmasodásáról eltereltessék. Csakugyan, míg mi izgultunk és veszekedtünk azon, hogy Tiszáé legyen-e a vezetés vagy Wekerléé, hogy magyar legyen-e a vezényszó, vagy német, hogy megtűrjük-e az iskolákban a Mária-kongregációkat vagy sem, azalatt Magyarország a bankok és a tőzsde uralma alá került s a számító munkásvezérek államot szerveztek az államban.

Ez a céljátévesztett, meddően közjogi politizálás felejttette el vezetőembereinkkel a szociális kérdés ☞

Magyarország katasztrófája

(folytatás)

óriási horderejét és fenyegető sürgősségét. Azt hitték, csak Bécs vagy a politikai ellenpártok a veszedelmesek s nem vették észre, hogy legveszedelmesebbé az a harmadik vagy negyedik rend lett, amelynek a forradalomig a parlamentben egyetlenegy képviselője sem volt. Nem vették észre, hogy a kizsarolt, kiéheztetett tömegek, azok, akik közt két évtized óta a legcéltudatosabb marxista izgatás folyt, az alkotmányosság kereteit is szétbontó állammá az államban tömörülnek, még pedig olyanok diktátori vezetése mellett, akiknek egyénisége, elvei és eljárásmódja semminemű biztosítékot nem nyújtottak arra, hogy a kezükben összpontosult hatalmat a nemzet egyetemének javára fogják felhasználni. A szociáldemokrata népfélrevezetésnek és izgatásnak legteljesebb teret engedtek, ahelyett, hogy a mozgalom államellenes, romboló és erkölcstelen jellegét felismerték s vele eszerint elbántak volna. A munkásmozgalmakat a legmegbízhatatlanabb kalandorkezekre bízni, amellett szociális politikát nem folytatni, hanem közjogi és párturalmi kérdéseken vitázni évek-hosszat, oly kettős mulasztás volt, amelyből a romlás, a felelőtlen felforgatók felülkerekedése, az országvesztés és végül a proletárdiktatúrának nevezett kalandorfogás orosz lökés nélkül is előbb-utóbb bekövetkezett volna.

Hasonlókép beteg volt az ország gazdasági, társadalmi, erkölcsi és szellemi élete is. Gazdasági életünkön a kufárszellemű plutokrácia lett úrrá; idegeneké lett kereskedelmünk, nagyiparunk, pénzügyünk, jórészt földünk is; a tisztességtelen elemek vitték itt a nagy szót s a magyarság értékes elemei, főleg a középosztálybeliek, elszegényedtek. A háború elvesztésének, az itthoni front összeomlásának nem csekély részben az a hallatlanul sok bűn és igazságtalanság volt az oka, amelyet ettől az üzérvilágtól, a «magyar kereskedelem» tipikus képviselőitől kellett eltűrnünk - s ebben a korrupcióban nem csak zsidók szerepeltek. Hasonlókép beteg volt a kultúránk is, melyet a nyugati országok ideáltalan külső kultúrájának szolgai másolása jellemzett, de nagydarab balkáni műveletlenséggel megtoldva s jókora galíciai felületességgel és szemérmetlenséggel elegyesen. Irodalmunk és sajtónk dekadenciája hű tükre s egyben leglényegesebb előmozdítója volt a nemzet e kulturális lesüllyedésének. Más, nyugati országokban is vannak ideáltalan írók és vezető egyéniségek bőven, de ott legalább megtaláljuk mellettük a legmagasabb keresztény ideáloknak is elszánt, képzett s kiemelkedően kvalitásos képviselőit; nálunk, sajnos, talán épen az idegenfajú szelekció folyományaképpen, a nyugatnak úgyszólva csak a destruktív, hitellenes, eszmeileg felszínes irodalma és kultúrája talált bebocsáttatásra s utánzókra. Ami tehetség az országban mutatkozott, azt a liberális hatalmi szféra, az üzéri szellemtől irányított könyvpiac, színház és sajtó tudatosan és öntudatlanul mindig balfelé terelte, s csak ha balfelé tért, nyújtott neki ösztönzést, biztatást, dicséretet, érvényesülést s anyagi sikereket. Nagyjaink pedig nem látták a veszélyt, mely kulturális és társadalmi életünk e rendszeres megrontásából a nemzetre hárult; nem látták s nem tettek ellene jóformán semmit. Arisztokráciánk, vezetőink, politikusaink nagy része mintha vak és siket lett volna e veszedelmekkel szemben: örökké izgettmozgott, száz egérszülő hegyet mozgatott, szakadatlanul szónokolt és szerepelt s a lényeges kérdést mindig, mintegy varázsálomban járva, mintegy megbűvölve egy átkos babonától, messze elkerülte. Ki törekedett kultúránknak szilárd alapot keresni, biztos célpontokat tűzni ki? Ki sürgette az írás-olvasáson, a magyar nyelv tanulásán s néhány népnevelési exotikumon kívül az igazán nagystílű s mélyreható népművelő munkát? Ki szabott hatalmas ösvényt a komoly tudományos életnek és kutatásnak? Ki alkotott Pázmány, Széchenyi és Fogarasi óta korszakos intézményeket a tudománynak, az erkölcsnek, a nemzeti irodalomnak? Ki teremtett nem a pártok és üzletek, nem a bankok és plutokraták, hanem a nemzetfenntartó erkölcsi értékek védelmére erős, versenyképes, modern és hatalmas sajtót? Az eszközeink mind megvoltak hozzá, évtizedek hosszú sora állt rendelkezésünkre, de nem tettünk semmit; nem használtuk fel erőinket s az egyetlen igazán nagyszabású s komoly kísérlet, hogy a nemzet kultúráját, gondolkozását, erkölcsi s társadalmi életét ismét kereszténnyé és magyarrá tegyük, a nagy keresztény sajtóakció az összeomlás megakasztása szempontjából szintén - későn érkezett.

Ilykép mind a két téren: politikailag és társadalmilag, közhatalmi pozícióinkban és eszmei téren teljesen fegyvertelenek s védtelenek voltunk az anarkia felszaporodó hatalmasságaival szemben. Catilinák sürögtek-forogtak köztünk; ott voltak mindenütt; beleszóltak mindenbe, irányítottak mindent, paralizáltak minden komoly, nemzetvédő törekvést; a gúny és gyűlöletszítás fegyvereivel tették előre lehetetlenné azokat, akikben tehetséget s akaratot láttak a nemzet felrázására, észretérítésére. A Catilinák e kémserege nem tudott volna teljes győzelmet aratni saját vezető embereink csodálatos rövidlátása és félénksége nélkül, akik részben maguk is a Catilinák által mesterségesen divatba hozott jelszavak hatása alatt állottak vagy meg voltak félemlítve s nem mertek szembefordulni az árral. Mint valami gúny hat utólag az a szinte gyermekies félelem és megjuhászodottság, mellyel számos vezető emberünk az utóbbi évek során pl. a demokráciáról, a szociáldemokráciáról, a zsidókérdésről stb. nyilatkozott: egyik sem meri nevén nevezni a gyermeket, egyik sem mond kemény őszinteségű véleményeket, mindegyik, hímez-hámoz, odaidomítja meggyőződését a napi divathoz, az újságok által kolportált s felkapott nézetekhez és jelszavakhoz; sehol egy bátor, energikus hang, sehol a teljes igazság leplezetlen s kíméletlen hangoztatása. Glaszékesztyűsen bántunk notórius betörőkkel, előzékenyen hajladoztunk ravasz népámítók és zsarnokok előtt. Vagy legalább megtettük nekik azt a nagy szívességet, hogy hallgattunk róluk s nem lepleztük le gonosz törekvéseiket. Egész sor magyar író, részben kimagasló államférfiak, nyilatkoztak, sőt könyveket írtak pl. a háború okairól; de a nemzetközi szabadkőművességről s a nagytőke szerepéről a háború felidézésében nem mondtak, nem írtak egyetlen sort. Miért? Mert féltek a zsurnaliszták kritikájától, a pánszemiták bosszújától. «Nem vagyok antiszemita» - ez volt a krédójuk, az egyetlen szilárd elv, amelyhez ragaszkodtak, s amelyben a miniszteri zsöllyeszék, a képviselőházi mandátum, a pénzbárók aranyat érő kegye, a közéleti szereplés s a szeplőtelen hírnév felé vezető út nyitját látták. Tudták hogy a zsidókérdés bátor megtárgyalása nélkül Magyarországon sem az események összefüggését megérteni, sem szociális politikát csinálni nem lehet; de azt is tudták, hogy aki a zsidókérdésről őszintén, tárgyilagosan nyilatkozni s aszerint cselekedni mer, az holnap összetört ember, kigúnyolt, lehetetlenné vált roncs lesz, s azért buzgón járták a tojástáncot, ahelyett, hogy oltani mentek volna az égő házat. Filozófiát, történelmet, szociológiát, statisztikát, publicisztikát mindenki űzhetett, az égről és a föld alól hozhatott gondolatokat, megállapításokat, konjekturákat, csak a dolog velejére nem volt szabad ráérinteni; s a mi nagyjaink,

☞

Magyarország katasztrófája

(folytatás)

szinte egész közéleti társadalmunk vezető emberei hűségesen el is kerülték minden fontos kérdésben éppen a lényeget. És maguk is kerülték, mint a bélpoklost, azt a néhány elszánt, nekikeseredett magyart, aki nem engedett kendőt kötni a szemére, s aki ki merte mondani, ami a lelkén feküdt, még ha a bőrét vitte is vele vásárra.

Hány nemes alakja társadalmunknak tört le az utóbbi évek során - Barkóczyn kezdve - csak azért, mert saját pártfeleik cserbenhagyták, amikor ellenük a szervezett destrukció pergőtüzet indított!?

Társadalmunk jobbik felének ez a szellemi és erkölcsi megbénulása, ez a rendszeres elzárkózás a politikai és szociális tisztánlátás elől, ez a kritikátlan elfogadása azoknak a mesterségesen szőtt jelszó-hálóknak, melyeket a Catilinák egyre növekvő serege vont a magyarság szeme elé, s közéletünknek ez a meddő párt- és közjogi vitákba torlódása kitűnő alkalmat, s teljes szabadságot biztosított azoknak, akik régtől fogva tudták, hogy az ország sorsának, s jövőjének intézése ma már derékrészben egészen más tereken folyik, mint a parlamentben, s a miniszteri szobákban. A destrukció a gazdasági téren szervezkedett: kezébe kaparította az ország iparát, kereskedelmét, pénzét, részben már földjét is, kezébe vette a munkásság szervezeteinek irányítását s pozícióinak megvédésére és mozdulatainak fedezésére föltétlen uralma alá ragadta a milliók gondolkodásának vezetőjét: a sajtót. Maszknak ideig-óráig meghagyta a királyt, meghagyta a parlamentet, meghagyta a gyönyörű mondásokban parádézó politikusokat, tényleg pedig lassankint kezébe vette az ország irányítását ott, ahonnan minden impulzus, minden fék, minden tömegmozgalom igazi vezetékei összefutnak: kezébe vette a pénzt s a sajtót. Más szóval: mindent.

Világos, hogy ilykép az országnak el kellett vesznie. Legföljebb az lehetett kérdés: felülről vagy alulról buktatják-e meg a magyarságot. Felülről: a bankokrácia mindenhatóvá fejlődése útján, olyfélekép, ahogy ma Franciaországban s az Egyesült Államokban - a pszeudodemokrácia e két klasszikus hazájában - a plutokrácia az egyetlen valódi politikai s társadalmi hatalom, melynek a köztársaság az ő elnökével, parlamentjével s általános választói jogával csak statisztája és kifelé kiállított strohmannja; avagy alulról: a szocialista mozgalmak által, melyekben a proletárok ismét csak kulisszák és sakkfigurák, a szemita kalandoruralom a lényeg. Október 31-én mindkét irányból egyszerre indították meg a döntő támadást, a látszatra még mindig adva annyit, hogy egy a gyermekiességig naiv magyar csoportot is felhasználtak átmenetileg cégérül - éppen úgy, mint ahogy a zsidóbankok is mindig szerették igazgatósági tagul választott keresztény mágnások nevével festeni fehérre sok sáron keresztülrángatott cégtáblájukat. A plutokrata szabadkőművességet képviselő radikális párt s a szociáldemokraták versengéséből végre is az utóbbiak kerültek ki győztesül s ezek is vitték az országot oda, ahová jutott. Nem volt az események sorában semmi meglepő vagy csak olyan is, amit előre nem láttak, biztos előérzettel s leghatározottabb szavakban meg nem jövendöltek volna azok az egynéhányak, akikben volt éleslátás a helyzet valódi rugóinak megítélésére és volt bátorság az igazság kimondására, de akiket meg nem hallott, figyelembe nem vett senki, akiket a vezető politikusok maguk is hagytak kigúnyoltatni, félrelöketni, eszelősnek, izgatónak híreszteltetni, s akiknek mégis egyedül volt igazuk. S viszont éppen az, hogy akik évtizedek óta Magyarország sorsának irányítására voltak hivatva, ennyire meglepődtek az események hirtelen fordultán - pedig nem fordulat volt ez, hanem logikus kifejlődés - éppen ez az álmélkodó, ez a megrémülten kapkodó, hirtelen földrevágódó elképedés, ez a hatalmas «nem hittük volna» bizonyítja legmegrázóbban, hogy a magyar közélet évtizedeken át tévutakon bolygott.

Ebben a rettenetes helyzetben kerültünk bele a világháború forgatagába, a nemzetközi plutokrácia által rendezett emez óriási földrengetésbe. Sorsunk előre meg volt pecsételve: bennünket a nemzetközi szabadkőművesség és plutokrácia az enyészetnek - európai gyarmatnak - szánt és erre a célra eszközül - miként Oroszországban - a szociáldemokrata forradalmat szemelte ki. A négy és egynegyedéves példátlan vérontás után a liberalizmusnak mostoha gyermeke, a szociáldemokrácia csakugyan kicsavarta a nemzet kezéből a fegyvert, megakadályozta még abban is, hogy visszaözönlő hadával legalább a saját határait megvédje, szétzüllesztette a hadsereget, terrorizálta a jobbérzelmű, de passzív természetű polgárságot s a proletárforradalom vöröstengerébe fullasztotta az ország megmaradt kevés értékét. A forradalmak során az ellenség minden oldalról hatalmas darabokat kanyarított le az ország testéből: Szent István ezeréves birodalma darabokra szakadt. Végül pedig a proletáruralom végzetes baklövései maguk után vonták az oláh megszállást s a nemzet végleges kifosztását. A termelés e válságos időkben megakadt, a háború s még inkább a forradalmak őrült költekezései, a megszállás és kiraboltatás végleg megrontották pénzügyi helyzetünket: az egykor dús Kánaán ma éhínség és nyomor hazája.

A nemzet megmaradt fiai ma koldus-királyfiak gyanánt bujdosnak ősi örökük elhamvadt üszkein. Belátják, hogy maguk voltak a hibásak: miért engedték nemzetükön úrrá lenni a keresztényellenes és nemzetgyilkos idegen áramlatokat, miért nem állták útját a liberális és szocialista mételynek mindjárt kezdettől fogva! S föltették magukban, hogy minden erejük latbavetésével fel fogják támasztani a nemzetet végzetes aléltságából, s új életet lehelnek a halálra bágyadt csontokba. Tudják, érzik, hogy a nemzet nem roskadt volna így le, nem lett volna liberális szabadrablók és sajtóbérencek, szocialista agitátorok és országfosztók áldozatává, ha benső erőiben rég meg nem torpan, ha értelmileg és erkölcsileg meg nem gyöngül s el nem veszti belső ellenállóképességét. Éppen ezért a nemzet újjáépítése munkáját elsősorban benső megújhodással akarják kezdeni. Titáni feladat, melyben megrokkanni könnyű, amelyben kitartani halálos kötelesség!

VÁROSUNK, Gyomaendrőd * Megjelenik havonta * Kiadja az Endrődi Szent Imre Egyházközségért Közhasznú Alapítvány 5502 Gyomaendrőd, Fő út 1. Tel., Fax: (66) 283-940 * Felelős: Szabó Zoltánné * Főszerkesztő: Hegedűs Bence * Szerkesztőség címe: 5502 Gyomaendrőd, Vaszkó Mihály u. 1. Tel. +36202164499 varosunk@gmail.com * Alapítók: †Vaszkó András, †Császár Ferenc, Iványi László * Szerkesztők: Cs. Szabó István, Czank Gábor, Farkas Zoltánné, Fülöp Zoltán, Hunya Jolán, Lehóczkiné Tímár Irén, dr. Macsári Judit, Polányi Éva, Seidl Ambrus, Soczó Géza, Dr. Szonda István, Várfi András * Műszaki szerkesztő: Iványi László * Lapzárta minden hónap 20. napján * Megjelenik minden hónap első hétvégéjén, Interneten a hónap 15. napján * Technikai munkatárs: Bukva Csilla
* MŰVELŐDÉSI ÉS KÖZOKTATÁSI MINISZTÉRIUM: Nytsz.: B/PHF/1495/BÉ/1995. * HU ISSN 1586-3689 * készült: GyomaPress Kft. *
http://www.varosunkujsag.hu * E-mail: varosunk@gmail.com szerkesztoseg@varosunkujsag.hu

Ízes Ízek

Szeptember

Gombás burgonya

Sós vízben petrezselyem zöldjével puhára főzünk felkockázott burgonyát, majd mély, kizsírozott tűzálló tálba tesszük. A gombákat (legyen száruk) jól megmossuk, a kalapjukba keresztbe vágást metszünk (de a kalap maradjon egyben), a vágásokba füstölt szalonna szelteket helyezünk, és a burgonyába szúrjuk szárukkal lefelé. Ahol kilátszik a burgonya, oda is szalonna szeleteket teszünk. Forró sütőbe tesszük, míg a szalonna meg nem pirul. Sült csirkéhez adhatjuk köretnek.

Seidl Ambrus

FENYŐ FŰRÉSZÁRU

deszkák, OSB lapok, lécek, kerítéslécek, pallók, szegőlécek, gerendák, lambéria

TŰZIFA
bükk, tölgy, akác, akácfaoszlop

KAPUFA BT. Gyomaendrőd, II. ker. 467.
06/70 513-95-14
A kondorosi úton, a vásártér után

METAL STOP KERÉKPÁRÜZLET ÉS ÉPÜLETGÉPÉSZET
Kerékpár forgalmazó márkabolt és szervíz

- Tornádó elektromos kerékpárok,
- gázkészülékek, kazánok, radiátorok,
- csövek, szerelvények.
- hűtőszekrények, fagyasztóládák, mosógépek,
- Led TV-k, porszívók
- háztartási kisgépek, szórakoztató elektronika,
- szegek, csavarok, zárak, lakatok,
- fürdőkádak, mosdók, csaptelepek, mosogatók
- **ZÁRTSZELVÉNYEK, TÉRHÁLÓK, ESŐCSATORNÁK és FÜSTCSÜVEK kedvező áron!**
- **kerékpárok JAVÍTÁSA - SZERELÉSE!**

GYOMAENDRŐD, Bajcsy-Zsilinszky u. 44. Tel.: (66) 386-909
Hitellehetőség! Minden kerékpárhoz értékes ajándékot adunk!

Házhoz jön a fodrász!

Szeretettel várom minden kedves régi és új vendégemet teljes körű női-, férfi és gyermek-fodrászatomban.

Igény szerint házhoz is megyek! Hétvégeken is!

Látkóczkiné Erdős Magdolna
GYOMAENDRŐD, SZENT ISTVÁN. U. 61.
Telefon: 06/70/312-5037

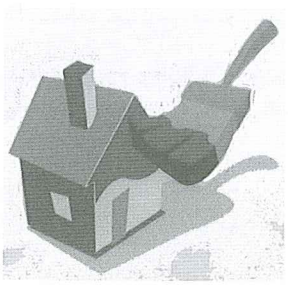

Minden felületen otthon vagyunk!

Vállaljuk lakásának teljes körű felújítását, elképzelései szerint!

Munkáink garanciálisak, kivitelezésének a legfőbb szempontja a lehető legjobb minőség elérése a legmegfizethetőbb áron!

A felmérésünk, ami az írásos árajánlatot is tartalmazza, teljesen ingyenes.

PROFILJAINK:

- festés, mázolás, tapétázás
- homlokzatszigetelés, hőszigetelő rendszerek
- gipszkarton falak, álmennyezetek, előtétfalak, boltívek
- rejtett világítások, gipszkarton díszítések, dobozolások
- laminált parketta lerakása, parkettacsiszolás
- fürdők, konyhák burkolása, kőműves munkák
- tetőterek beépítése, szigetelése
- nyílászárók, ajtók, ablakok cseréje
- bontás, sitt elszállítás
- vizes falak szigetelése
- házak külső homlokzatának szigetelése, színezése
- hidegburkolás (csempe, járólap, márvány, gránit lerakása, ill. tégla lerakása)
- melegburkolás (PVC, linóleum, szalagparketta, laminált parketta,
- padlószőnyeg, dekorpanel rakása és fektetése)
- állványozás, állványok bérbeadása (gurulós, homlokzati)

LÁTKÓCZKI LÁSZLÓ • Telefon: 06/70/381-4227

MINDEN AMI FOTÓ

- esküvőfotózás
- rendezvényfotózás
- portré fotók
- baba-mama fotózás
- tabló készítés
- fotóelőhívás
- nagyméretű plakátok készítése
- promóciós és saját képes ajándéktárgyak
- vászonfotók
- reprodukciós felvételek készítése.

Cím:
5500 Gyomaendrőd, Bajcsy-Zsilinszky út 45.
Telefon:
+36 (70) 2212520, Email: info@aszfoto.hu
Weboldal: http://www.aszfoto.hu
a képbe zárt pillanat...

AKIK AZ ÖRÖKKÉVALÓSÁGBA KÖLTÖZTEK

Híradásunkban csak azokról emlékezünk meg, akiknek közléséhez a hozzátartozók hozzájárultak!

„Nem múlnak el ők, kik szívünkben élnek;
Hiába szállnak árnyak, álmok, évek.
Ők itt maradnak bennünk csendesen még,
Hiszen hazánk nekünk a végtelenség."
(Juhász Gyula)

Furák Istvánné Mraucsik Mária gyomaendrődi lakos 2018.augusztus 10-én, 89 éves korában megtért Teremtőjéhez. Gyászolják a családtagjai, rokonai, ismerősei. Fogadja be lelkét az örök boldogság!

Dinya Lajos gyomaendrődi lakos 2018. augusztus 12-én, 86 éves korában egyházunk szentségeivel megerősítve távozott szerettei köréből. Gyászolják a családtagok, rokonok és ismerősök. Isten őrködjön pihenése felett!

Szujó Gergelyné Hegedűs Margit hunyai lakos 2018. július 23-án, 84 éves korában a mennyei hazába költözött. Gyászolják családtagjai, rokonai, ismerősei. Áldás és béke lengjen nyugvó porai felett!

Hunya Imre hunyai lakos 2018. július 26-án, 78 éves korában távozott szerettei köréből. Gyászolják a családtagok, rokonok és ismerősök. Isten adjon neki örök nyugodalmat!

Békesség haló poraikon,
fogadja be őket az Úr
az Ő országába.
Az Örök Világosság
ragyogjon felettük!

Sírhelymegváltási lehetőség Endrőd katolikus temetőiben!

A Szarvasvégi temető régi gyermekparcellájának szabad részein és a Központi temető köztemető melletti parcellájában is új sírhely-sorokat létesítettünk. A Szarvasvégi temető előnye, hogy belvizes időszakban is lehet koporsós temetést végezni magas fekvése miatt, a Központinak pedig az, hogy a sírhelyek a temető elején találhatóak. A sírhelyváltásról érdeklődni az Endrődi Plébánián lehet munkanapokon délelőtt 9-től 12 óráig, vagy telefonon a 66/283-940-es számon, illetve az endrodi.plebania@gmail.com e-mail címen.

Kedves Olvasók!

Többen reklamálták, hogy a júliusi és augusztusi számokban nem szerepeltek halottak. Ennek oka, hogy nem volt olyan temetés, ahol kérték volna a gyászhír megjelentetését.

Hegedűs Bence

XXIII. János, a világ plébánosa

-humoros epizódok -

Amikor egy riporter megkérdezte, hányan dolgoznak a Vatikánban, János pápa állítólag így felelt: „Nagyjából a fele."

Egy bíboros nehezményezte, hogy a vatikáni fizetésemelés után az egyik alkalmazott ugyanannyit keres, mint a bíboros. A pápa azt mondta: „Annak az alkalmazottnak tíz gyereke van; remélem, a bíborosnak nincsen."

Egy este a barátját látogatta meg a Szentlélek Kórházban. A nővér, aki ajtót nyitott, így mutatkozott be: „Szentatyám, a Szentlélek főnöknője vagyok." A pápa így felelt: „De jó magának! Micsoda állása van! Én csak 'Isten szolgáinak szolgája' vagyok."

Röviddel pápává választása után Róma utcáin sétált. Egy pár jött szembe, és ahogy elhaladtak egymás mellett, meghallotta, hogy a nő odasúgja a barátjának: „Jó ég, milyen kövér!" Utánuk fordulva megjegyezte: „Hölgyem, gondolom, tudja, hogy a konklávé nem kimondottan szépségverseny."

Egy vatikáni tisztségviselő azt mondta a pápának: „teljességgel lehetetlen", hogy 1963-ban megnyissák a II. Vatikáni Zsinatot. „Jó, akkor 1962-ben fogjuk megnyitni" – felelte. És meg is nyitotta.

Élménybeszámoló a Mazsorett Európa Bajnokságról

A XV. IAM Európa Bajnokságon és Európa Kupán vett részt a gyomaendrődi Színfolt Mazsorett Táncegyesület Horvátországban, Opatijában (Abbázia) augusztus 22-től 26-ig.

Csodás környezet várt bennünket, egy kollégiumban szálltunk meg, Lovranban, a gyáli és a maglódi mazsorettekkel együtt. Közel volt a tenger, így, ha nem is mindennap, de szakítottunk arra is időt, hogy megmártózzunk az Adriai – tengerben. Sétáltunk Opatija belvárosában, a Ferenc József sétányon, amely a sziklás, kacskaringós tengerpart nyomvonalát ívesen követi. A forróságban a fagylaltok és jégkrémek száma fogyott a legjobban, mert bizony a hőmérő higanyszála: 34-38 fok között volt napközben. A hangulatos, teraszos, pálmafás, történelmi belvárosban visszaröpültünk az időben, meghagyták a korabeli építészeti remekműveket, így valóban a XIX. században érezhettük magunkat. Körbetekintettünk, a patinás épületek bármelyikéből, kiléphetett volna Sissi királynő, miközben könnyed eleganciával nyitja a zsalugátert…, de nem ábrándozhattunk, mi versenyezni jöttünk ide!

Nagyon készültünk a megmérettetésre, esténként, Lovranban az edzők számolásától volt hangos a környék, hiszen besötétedett, mire a próbák befejeződtek, hiába mégis csak Európa legjobb mazsorettjei gyűltek össze. Az ünnepélyes megnyitó után elhallgattak a fanfárok, és elkezdődött a négy napos verseny, nyolc ország, hatvankét mazsorett csoportja, klubja versenyzett. A Színfolt nyolc versenyszámban kvalifikálta magát a kontinens viadalra!

Az eredményhirdetéskor torokszorító és felemelő érzés volt a magyar Himnuszt énekelni egy idegen országban. A következő remek eredmények születtek:

- Tradicionális botos menet és színpadi koreográfia: első hely, Európa bajnok a Színfolt senior csapata, - szintén tradicionális kategóriában: botos szólótánc: első helyezés: Baráth Beáta, Európa bajnok! - Senior zászlós csapat kategória: harmadik helyezés, bronzérem, - senior zászló mini formáció: negyedik helyezés. - Szilágyi Csilla pompon és botos szólótánca: hetedik helyezés, Piroska Attila senior botos koreográfia: arany minősítés. - Az egyesületnek még egy különdíjat is sikerült bezsebelnie, mégpedig a parádés felvonuláson, a zsűri a Színfoltnak adta a legmosolygósabb mazsorett – táncos díjat! Az együttes vezetői: Hunya Jolán és Baráth Beáta.

A visszafelé vezető út viszontagságos és hosszú volt, de hajnalban a szülői fogadtatás feledtette fáradalmainkat. Léggömbökkel, rózsával, pezsgővel, zenével várta a kis csapatot Gyomaendrőd polgármestere, Toldi Balázs és a büszke szülők! Köszönjük szépen a meglepetést, a fogadtatást!

Mindenki támogatását köszönjük, hálásak vagyunk minden segítő szívnek és kéznek! Ezek az eredmények, örömök további munkára ösztönöznek bennünket!

Gyomaendrőd, 2018. 08. 28.

Hunya Jolán
Színfolt vezetője

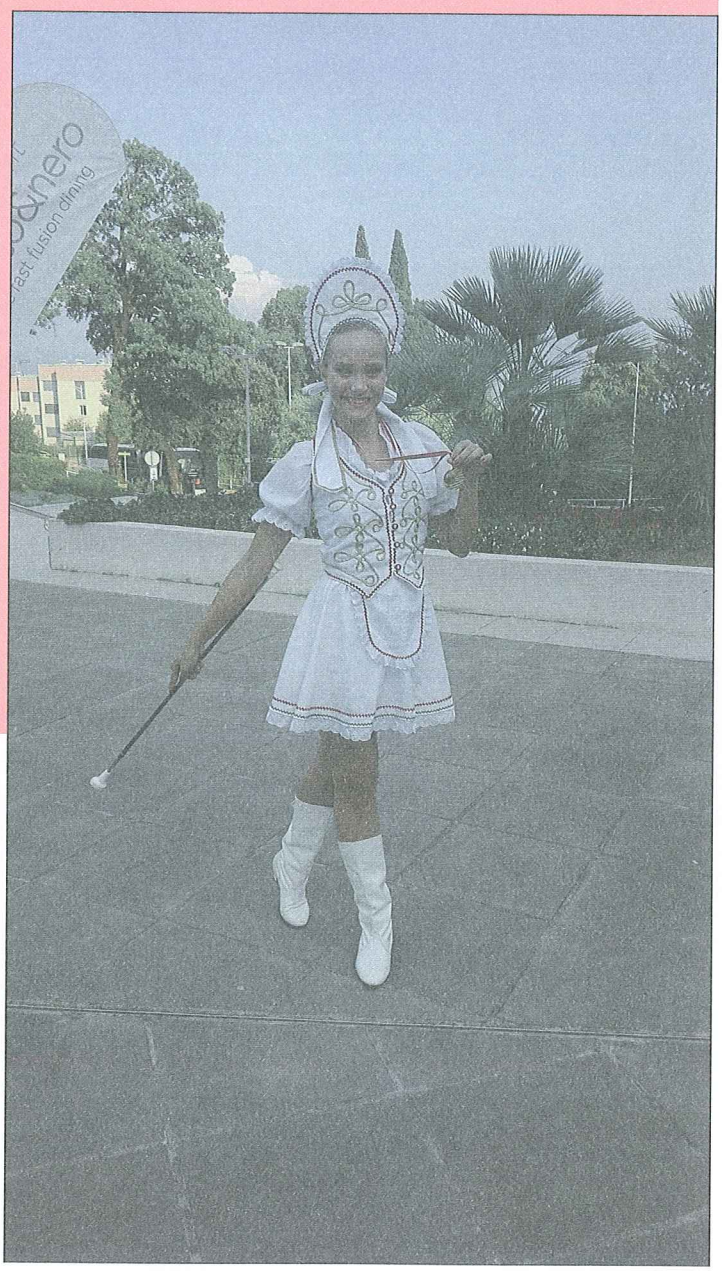

Szentkúti zarándoklat 2018. augusztus 15-én, Nagyboldogasszony ünnepén

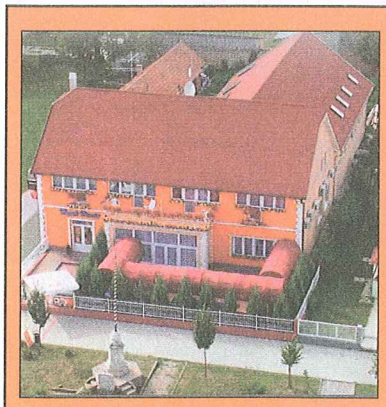

FÉSZEK
Panzió és Étterem

5500 Gyomaendrőd, Szabadság tér 6.

Egész évben várjuk kedves vendégeinket klimatizált, termálvizes szobáinkban. Vállaljuk baráti, üzleti, családi rendezvények le-bonyolítását klimatizált éttermünkben 70 főig.

HÍDFŐ étterem
5502 Gyomaendrőd, Hídfő u. 2.

Baráti, családi üzleti rendezvény lebonyolítását vállaljuk a teljesen klimatizált étteremben 160 főig.
Korlátlan ételfogyasztás minden nap 11-15 óráig!

Elérhetőség:
Telefon/Fax: 06-66/386-718 - Mobil: 06-30/955-1295
E-mail: feszekpanzio@mail.globonet.hu
http://www.feszekpanzio.hu

AGRO ÁRUHÁZ

Gyomaendrőd, Fő út 15.
Telefon: 06-20-9527-032 és 06-66-386-274.

Tisztelt vásárlóim!

Őszi ajánlataim:

- Benzines és elektromos fűnyírók
- Damilos bozótvágók, fűnyírókések
- Öntözőszivattyúk, tömlők, szórófejek.
- Bográcsok, zománcozott. üstök üstházak
- Műanyag hordók, műanyag kannák
- Befőttes üvegek, üvegtetők
- Növényvédőszerek, növénytápok
- Permetezőgépek és alkatrészek
- Légyirtók, szúnyogriasztók
- Kéziszerszámok, szegek, csavarok
- Munkavédelmi cipők, ruhák, kesztyűk
- Műanyag áruk, konyhai eszközök
- Festék áruk, ecsetek, hengerek
- Kisállat eledelek, nyakörvek, pórázak
- Izzók, elemek, stb.

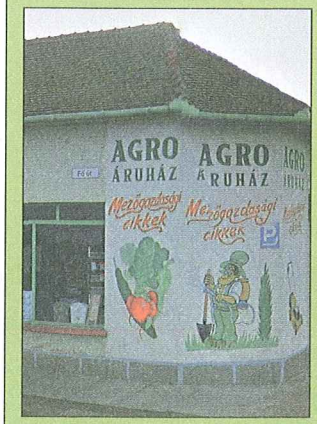

Várom kedves vásárlóimat!

FARKAS MÁTÉ

Határ Győző Városi Könyvtár
F 62 1810
Folyóirat

VÁROSUNK 25
GYOMAENDRŐD

A keresztény nemzeti gondolat hírnöke

Ára: 220 Ft

XXV. évfolyam 10. szám * Társadalmi, kulturális, hagyományőrző folyóirat * 2018. október

A tartalomból:

4. Sikeres az inaktívak bevonása

6. Hívás a szeretetre

8. Kereskedők, iparosok Gyomán, a 19. század közepén

11. Magyarország termálvizei és gyógyfürdői - II. rész

14. Mozgáskotta fejleszti a gyerekeket a gyomaendrődi Kis Bálint Általános Iskolában

17. Az Aradi vértanúkra és 1956 hőseire emlékezünk...

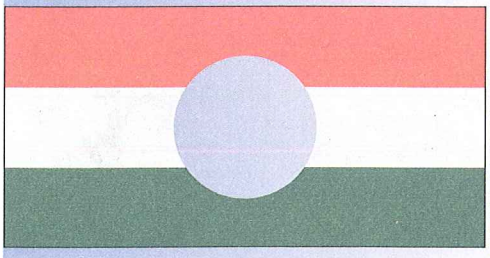

20. Képek a tornyai búcsúról

Vaszkó Irénre, az endrődi szőtteskultúra megmentőjére emlékeztünk

Augusztus 28-án, a Gyomaendrődi Nyári Egyetem első napján az endrődi szőttesekből nyílt kiállítás a Szent Antal Népház földszinti termében. A kiállítással a tavalyi évben elhunyt Vaszkó Irén előtt tisztelegtünk, aki az endrődi szőtteskultúrát megmentette az utókor számára.

Irénke néni a csudaballai pusztán nőtt fel, a pásztorok és a tanyasi emberek között. Már gyermekkorában élvezettel hallgatta a felnőttek történeteit a táltosokról és a garabonciás diákokról. Később ez a néprajzi érdeklődés tudatos néprajzi gyűjtővé tette. Endrőd gazdag paraszti hagyományait, archaikus népi vallásosságának emlékeit és a csodálatos szőtteseket alapos gyűjtőmunkával tárta fel és tette közkinccsé. Fontosnak tartotta átadni tanítványainak ezt a tudást, ezért a tájházban sajátos múzeumi órákat tartott. Akkor még a múzeumpedagógiáról nem lehetett hallani, de Vaszkó Irén már tárlatvezetésein eredményesen alkalmazta a módszert. A nehéz anyagi körülmények, a hatalom szorító közege ellenére Vaszkó Irén bátran gyűjtötte a vallási tárgyakat és népszokásokat. Az ateista demagógia elől a tájházba menekítette Endrőd archaikus hagyományait, tárgyait. Néprajzi gyűjtőmunkájának egyik központi programja volt a kenderfeldolgozás, a fonás és szövés endrődi sajátosságainak összegyűjtése. Közel háromszáz háziszőttest gyűjtött össze és két alkalommal kiállításon mutatta be a nagyközönségnek. A szőtteseket minta és a használat szerint osztályozta, a minták archaikus elnevezéseit pontosan rögzítette. Sajnos csak kevés írása, dolgozata jelent meg, gyűjteséit spirálfüzetek őrzik. Munkássága nem kapott megfelelő publicitást, és sajnálatos, hogy a mindenkinek segítő Irénke nénit alig említik a helytörténeti dolgozatokban.

Emlékezzünk kegyelettel Vaszkó Irénre és arra a sok névtelen endrődi asszonyra, akiknek keze munkája nyomán megszülettek ezek az egyedi és különleges értéket képviselő szőttesek.

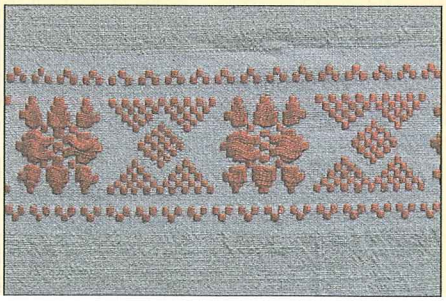

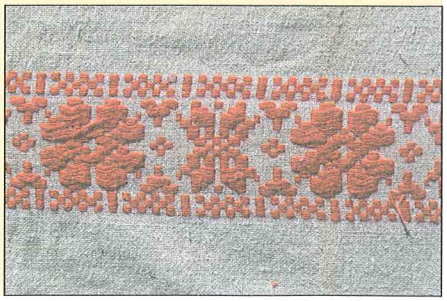

A Szent Gellért Katolikus Általános Iskola és Gimnázium hírei

Gimnáziumi egység Becsöngettek...

Iskolánk ünnepélyes tanévnyitó Veni Sancte szentmiséjére 2018. szeptember 3-án 9 órakor került sor az endrődi Szent Imre Katolikus Templomban. Immár hagyományosan az általános iskolás diákjainkkal és pedagógusaikkal közösen veszünk részt ezen az eseményen. A 2018/19-es tanévet több mint ötven kilencedikes tanuló kezdte meg, köztük tizenkét diák intézményünk általános iskolájából érkezett. „Fecskéinket" a felsőbb évesek örömmel fogadták, nagy lendülettel kezdtek neki a fecskehét szervezésének osztályfőnökeik, Tóthné Stibán Erika (12. A) és Lakatos Tibor (12. B) segítségével.

Az idei tanév érdekes és egyben izgalmas kezdetet ígér, hiszen néhány hónapon keresztül „együtt lakunk" a helyi Kis Bálint Általános Iskola hetedikes és nyolcadikos tanulóival, tanáraival. Iskolánk ad helyet ugyanis számukra az intézményüket érintő felújítási munkák idejére. A két iskola közötti hatékony együttműködés ez idő alatt Gyomaendrőd Város Önkormányzatának támogatásával valósul meg. Minden kedves résztvevő türelmes és segítő közreműködését ezúttal szeretnénk megköszönni.

Fecskék hava

9A osztály

Gimnáziumunkban szeptember és október hagyományosan a fecskék hava, ekkor kerül sor kilencedikeseink avatására. Mindig nagyon jó hangulatban telnek az előkészületek: a végzős évfolyamok osztályfőnökeikkel együtt újabb és újabb izgalmas feladatokat találnak ki a „kicsik" számára, melyeket aztán a Fecskehét alkalmával az iskola többi tanulója, munkatársai előtt elvégeznek, bemutatnak. Az idei tanévben ismét két kilencedikes osztályunk kápráztathatta el ügyességével, összefogásával, kreativitásával a „nagyobbakat", hogy végül az esküt letéve hivatalosan is „szentgellértes" diákokká válhassanak. A hét minden napján megfelelő felszerelésben kellett megjelenniük, a szünetekben ügyességi feladatokat oldottak meg, végzősöket dicsőítő beszédet alkottak, egy előre megadott zeneszámra koreográfiát készítettek, ez utóbbiakat a Fecskehét zárónapján mutatták be. Idén is a Szent Gellért nap tiszteletére

9B osztály

tartott mise után került sor a rendezvényre, a Városi Sportcsarnokban.

Diákönkormányzatunk évről évre igyekszik színesíteni a diákéletet iskolánkban, ezért rendezték meg idén is a tavaly hagyományteremtő szándékkal bevezetett „Fecske-pikniket". Ezen a délutánon is társasjáték, üdítő várta az érdeklődőket, valamint a diákok-tanárok-szülők jóvoltából finomabbnál finomabb sütik fokozták a jó hangulatot.

Itthon maradt a vándorserleg

A tavalyi tanévben iskolánk kezdeményezésére indult útnak a Szent Gellért Labdarúgó Torna vándorkupája, melyet évente ősszel egy-egy győztes csapat vehet át a Szeged-Csanád Egyházmegye középiskolái közül. A Városi Sportcsarnokban megrendezett második futsal kupán gimnáziumunk csapata mellett még két gyulai középiskola vett részt a küzdelmekben: a Karácsonyi János Katolikus Gimnázium és a Göndöcs Benedek Középiskola. A sorsolást követően körmérkőzéses rendszerben zajlottak a mérkőzések, melynek végén a kupát a tavalyi nyertes Göndöcs-csapattól átvéve a mieink nyerték el, így a kupa egy évig biztosan itthon marad.

Önkormányzati hírek

Képviselő- testületünk augusztusi ülésén döntött arról, hogy az orvosi ügyelet feladatellátáshoz pluszforrást biztosítunk. A tevékenység ellátására kiírt közbeszerzési eljárás során láttuk, hogy az ügyeleti rendszer jelen formájában nem tartható fenn. A jelenleg is szolgáltatást nyújtó Békés Medical Nonprofit Kft.-vel kezdeményezzük a szerződéshosszabbítást erre az évre. Ez alatt az időszak alatt, olyan rendszert szeretnénk kidolgozni, amely a lakosság érdekeit szolgálja. Jelen pillanatban azt látjuk, hogy nagyon sok hiányosság van az ellátásban. Ahhoz, hogy a gyomaendrődi lakosok megfelelő ellátást kapjanak, magasabb összegű támogatást is kell biztosítanunk. Erre készen áll a testület, de olyan szolgáltatási szerződést szeretnénk kötni, olyan szolgáltatóval, amely nagyobb felelősség vállalást és magasabb ellátási színvonalat biztosít.

Gazdasági társaságaink féléves beszámolója alapján kiderült, hogy időarányosan tartják azokat a mutatókat, amelyek az eltelt időszaknak megfelelnek. Év végére egyik gazdasági társaságunk sem lesz veszteséges. A fürdő bevételei a június-júliusi rosszabb időjárás miatt elmaradtak az elvárttól. A 17 millió forintos, ez évi többletforrás, várhatóan nem lesz elegendő. Elfogadtuk azt a beszámolót, amely a Gyomaközszolg Nonprofit Kft-t és a szemétszállítást érinti. Lényege, hogy hogyan alakul a hulladékszállítás, illetve a Gyomaközszolg Kft. sorsa 2018. október elseje után.

Településünk, ahogy minden Békés megyei település, csatlakozott a Dareh Önkormányzati Társuláshoz, amely a Békés megyei települések összefogásával megalakított hulladékgazdálkodási rendszer. Az idei évben fogadták el a csatlakozásunkat, a hulladékszállításunkért a Dareh Bázis Zrt. felel. A feladat ellátását alvállalkozókkal végzi. A megye tíz körzetéből kilencben a Global Refuse Nonprofit Kft. nyerte el a feladatot, Gyomaendrődön is. Megszűnik a Gyomaközszolg Nonprofit Kft. tevékenysége, emiatt a kft további működése is kérdésessé válik. Eredményes tárgyalásokat folytattunk a nyertes ajánlattevővel, aki átveszi a Gyomaközszolg Kft. dolgozóit. Minden munkavállaló elfogadta az új kft által kínált feltételeket, amelyek jobbak, mint amit mi tudtunk nekik adni. Az új alvállalkozó azokat az eszközöket, amelyeket jelen pillanatban gyűjtésre, szállításra használunk, megvásárolja, vagy bérelni fogja. Ígéretet tettek arra, hogy fejlesztik a gépparkot, a szolgáltatásokat. Bízom abban, hogy a gyomaendrődi lakosok a váltásból csak annyit fognak észrevenni, hogy jobb lesz a szolgáltatás.

Támogatjuk a Rózsahegyi Kálmán Általános Iskola felújítási kérelmét. A tankerület nyertes, EFOP-os pályázatát egészítjük ki. Támogatjuk, hogy olyan udvart használhassanak a diákok, amely biztonságos és esztétikailag is megfelelő. A kb. két és félmillió forintos fejlesztésben ezen kívül szerepel még tantermek padozatának a felcsiszolása, illetve lakkozása is. A Varga Lajos Sportcsarnok mellett szociális helyiséget alakítunk ki. A hozzáépítéssel megvalósulhat egy olyan szociális helyiség, amely kulturált körülményeket biztosít a nagyrendezvények, valamint a ligeti rendezvények látogatói számára anélkül, hogy a sportcsarnokot ki kellene nyitni. A kivitelezést a Szabadság-tér felújításával párhuzamosan valósítjuk meg.

Az Alföldvíz Zrt. a tulajdonunkban lévő vízhálózat használatáért bérleti díjat fizet. Ezt a díjat mindig visszaforgatjuk a hálózat rekonstrukciójára. Testületünk döntött arról, hogy a Szabadság-téren valósuljon meg rekonstrukció. Így a következő évben megvalósuló Zöld Város projekttel párhuzamosan, vagy azt megelőzően ezek a rekonstrukciós munkák megvalósulnak. A másik nagyobb volumenű beruházás az endrődi városrészen, a Selyem út, illetve a Mirhói út alatt húzódó csatornavezeték felújítása, illetve bélelése lesz. A majdnem tizenötmillió forintos beruházással megszűnhet a rengeteg csatorna és útbeszakadás a Selyem úton. A döntés eredményeként, a béleletlenül maradt 360 méternyi szakaszból 290 méter bélelése valósul meg. A beruházást az Alföldvíz Zrt. fogja koordinálni.

Testületünk döntött arról, hogy kiegészíti az öregszőlői utak felújítására szánt forrást. A lezárult közbeszerzési eljárás során kapott ajánlatokból kiderült, hogy önerő biztosítására van szükség. Ezzel a döntéssel lehetőség nyílt arra, hogy ebben az évben megvalósulhasson az összes öregszőlői út felújítása, rekonstrukciója. Korábban döntöttünk már út- és parkoló-építésekről. Folyamatban vannak, vagy már meg is valósultak azok a munkák, amelyek nem engedélykötelesek. A többihez elkészültek a tervek, megjöttek az engedélyek, bekértük az árajánlatokat. Itt is látszik, hogy többletforrást kell biztosítanunk. A megvalósulás érdekében hétmillió forintos kerettel megemeltük a rendelkezésre álló összeget. Ennek eredményeként elkészül az Orgona, a Kenderáztató utcában, az Október 6. lakótelepen az útépítés. Megvalósul a Kossuth úti óvoda előtt a parkoló, illetve a Pikó Béla utcában, az orvosi rendelő előtt, több férőhelyes parkoló épül. A kivitelezésre várhatóan októberben kerül sor.

Szeptember első hétvégéjén volt a megyenap Békéscsabán. A Békés megyei Önkormányzat átadta az elismerő okleveleket, amelyeket a Megyei Értéktárba történő felvétel kapcsán kapnak az önkormányzatok, felterjesztők és felterjesztettek. Gyomaendrődről két érték került be 2017-ben a Megyei Értéktárba: a Körösmenti Néptáncegyüttes és a Knerek szellemi öröksége Gyomán és az egyetemes kultúrában. Az ötvenéves múltra visszatekintő táncegyüttes méltán kapta meg a rangos elismerést, büszkék vagyunk rájuk! Nagy büszkeséggel töltött el minket, hogy a Békés Megyei Önkormányzat, illetve a Békés Megyei Értéktár nemcsak fölvette a Knerek szellemi hagyatékát, örökségét, hanem továbbterjesztette a Nemzeti Értéktárba való felvételre. Remélhetőleg ez is megvalósul, tovább őrizve a Knerek szellemi hagyatékának jelentőségét, tovább növelve városunk hírnevét.

Érettségi vizsgájuk 45. évfordulóját ünnepelte a helyi gimnázium és szakközépiskola 1973-ban végzett 4. c osztálya

Hátsó sor balról jobbra: Ónodi Mihály, Opra Zoltán, Gyalog Irén, Koloh Elek, Mészáros Margit Jenei István, Oravecz Ferenc
Középen: Gyalog László, Szenczi Teréz, Nagy Etelka, Bíró Mária
Elöl: Németh Mária, Takács Ida Forgács Éva

Békés M.egyei Kormányhivatal
Gyomaendrődi Járási Hivatal közleményei

További hírek és információk: www.bekesijarasok.hu Telefon: 66/581-320

Fontos tudnivalók a szarvasmarhatartóknak

Január 1-jétől a termeléshez kötött, átmeneti anyatehéntartás támogatás igénybevételét szabályozó rendelet szerint már nem szükséges csatolni a benyújtandó dokumentumok mellékleteként, a szarvasmarha állomány hármas mentes státuszát igazoló hatósági állatorvosi igazolást.

Viszont a kérelem benyújtásának továbbra is feltétele az állatállomány gümőkor-, brucellózis- és leukózismentes állapota, így a hármas mentességnek a támogatási kérelem benyújtásakor továbbra is fenn kell állnia.

Ezt, - a rendelet értelmében - a hatósági állatorvos vagy a járási főállatorvos, vagyis az illetékes járási hivatal igazolja a támogatást megítélő hatóság megkeresésére. Amennyiben a kérelem benyújtása időpontjára vonatkozóan ezt a hármas mentes állapotot a járási hivatal nem tudja igazolni, a kérelmet a hatóság elutasítja.

Felhívjuk az állattartók figyelmét, hogy a szarvasmarha állomány előírt ellenőrző vizsgálatait, különös tekintettel az éves TBC vizsgálatokra, időben végeztessék el az állatorvosukkal. A támogatási igényük kedvező elbírálása érdekében, a jövőben legyenek figyelemmel arra, hogy a kérelem benyújtásának napjára vonatkozóan a hármas mentes állapotot az illetékes járási hivatal igazolni tudja.

Sikeres az inaktívak bevonása

A Gyomaendrődi Járási Hivatal Foglalkoztatási Osztálya – leginkább az uniós programok keretében – egyre növekvő sikerrel vonja be, regisztrálja azon inaktív személyeket, akik korábban nem dolgoztak vagy nem szerepeltek az álláskeresők nyilvántartásában.

Az európai uniós programok lehetőséget biztosítanak arra, sőt kifejezetten elvárás, hogy a korábban nem regisztrált álláskeresők – az úgynevezett inaktívak – is kaphassanak munkaerőpiaci szolgáltatást vagy akár képzési, foglalkoztatási támogatást is.

A térségben is jelentősen megnövekedett a munkaerőigény a korábbi évekhez képest. A vállalkozások egyre több munkavállalót szeretnének foglalkoztatni, ugyanakkor csökkent azon álláskeresők száma, akik potenciális munkavállalók lehetnének. A közfoglalkoztatottak „visszavezetése" az elsődleges munkaerőpiacra fokozottan előtérbe került. Ennek köszönhetően a Gyomaendrődi járás területén az esztendő első hét hónapjában már több mint 180 személy került ki a közfoglalkoztatás rendszeréből. Közülük 102 személy pedig az elsődleges munkaerőpiacon, a versenyszférában helyezkedett el.

A foglalkoztatási osztály a leendő munkavállalók számára tanácsokat ad, de segít az önéletrajzok elkészítésében is. Ugyanakkor igyekeznek feltárni minden munkavállalást akadályozó tényezőt, hogy ezekre sikerüljön megoldást találni. Nagy előnyt jelent, hogy a képzések ingyenesek és akár helyben is végezhetők. A munkaadók számára kedvező bér- és járulék támogatási konstrukciók segítik az ügyfelek munkába állítását.

Vidra Mentőcsoport: gyakorlat és bevetés szeptemberben

A Vidra Önkéntes Járási Mentőcsoport Egyesület tagjai szeptemberben sem ültek ölbe tett kézzel. Pályázati siker, gyakorlat és éles bevetés egyaránt színesítette a hétköznapokat.

Szeptember elején a Békés Megyei Önkormányzattól elnyert 40 ezer forint támogatás felhasználásával a mentőcsoport szerszámöveket és a hozzájuk való szerszámokat (szöghúzó kalapács, kombinált fogó) szerzett be a műszaki mentő egység felszerelése érdekében.

Hunya Község Önkormányzatától 70 ezer forint, míg Gyomaendrőd Város Önkormányzatától két részletben 100 ezer forint támogatást nyert a mentőcsoport. Ezen összegeket szintén tárgyi eszközök beszerzésére fordítják a közeljövőben.

Szeptember 2-án a mentőcsoport műszaki csoportja Dévaványán a Hajós úti óvoda területén egy veszélyessé vált fenyőfát vágott ki, így az óvodások továbbra is biztonságban játszhatnak az udvaron. Szeptember 9-én a Gyomaendrődi Rendőrőrs az egyesület és a helyi polgárőrség segítségét kérte egy eltűnt 12 éves fiú keresése érdekében, a mentőcsoport 12 tagja vett részt a keresésben. A fiú időközben sértetlenül előkerült.

A Békés Megyei Katasztrófavédelmi Igazgatóság szeptember 14-15-én Mezőberényben tartotta a Körös-, a Dél-Békés-, a Gyulai-, a Körös-Kondor-, a Pelikán-, a Sárrét-, a Titán- és a Vidra járási mentőcsoportok, valamint a mezőberényi települési mentőcsoport összevont törzsvezetési és terepgyakorlatát, amelyen a Vidra Mentőcsoport nagy szerepet kapott. Szeptember végén pedig újabb örömteli hírre derült fény. Nevezetesen arra, hogy a személyi jövedelemadó civil szervezeteknek adható 1 százalékának felajánlásaiból több mint 160 ezer forintnyi összeget kapott idén az egyesület.

Köszönjük!

Pepelán Ferenc kántor úr szeptember 1-től a romániai Petrozsényban folytatja kántori munkáját. Köszönjük 11 éves gyomaendrődi szolgálatát! Kívánunk neki jó egészséget és sok sikert új munkahelyén!

Köszöntjük!

Szeptember 1-től a dévaványai **Jakus Tamás** az endrődi egyházközség új kántora. Kántor úr már többször helyettesített nálunk, így nem ismeretlen számunkra. Isten hozta közöttünk, eredményes munkát kívánunk neki!

Megyei híradó

Nagy siker és hatalmas érdeklődés a harmadik Megyenapon

A Békés Megyei Önkormányzat az előző évek sikerére alapozva ismét megszervezte a Megyenapot, amelyre szerte a megyéből érkeztek résztvevők és érdeklődők, de még határainkon túlról is köszönthettünk látogatókat. A rendezvény fővédnöke dr. Nagy István agrárminiszter, díszvendégeink Arad és Bihar megye volt. Az óriási érdeklődést jelezte, hogy a békéscsabai főtér zsúfolásig megtelt, egész nap hömpölygött a tömeg a sátrak, faházak között, de még a Jókai színház előtti területen is programok sora várta az érdeklődőket.

Hagyományainkhoz híven ezúttal is bemutatkoztak a megyei értéktárban szereplő értékek, valamint idén először a helyi értéktárak is felvonultatták kincseiket. A 30 települési értéktár mellett a szomszéd megyék (Bács-Kiskun, Hajdu-Bihar, Jász-Nagykun-Szolnok) is megismertették az érdeklődőkkel az értéktárukban szereplő tételeket.

Idén is volt kézműves vásár és kistermelői piac, közel 80 megyei illetékességű kézműves és élelmiszertermelő portékáját láthatta a közönség. A megye nemzetiségei kulturális kincseiket színpadi produkciók és kiállítások segítségével mutatták be, gasztronómiájukkal ételkóstolón ismerkedhetett az érdeklődő. A gyermekek külön kis birodalomban tölthették idejüket, ahol kézműves foglalkozások, kosárhinta, interaktív játszótér és héliumos léggömb várta őket, aki pedig teljesítette a „kézműves próbát", a Hóvirág fagyizóban ingyen fagylaltozhatott. A katonai hagyományőrzők és bemutatóik mellett a jelenkor „egyenruhásai": tartalékosok, határvadászok, készenléti rendőrök, a honvédség tagjai és a terrorelhárítók engednek bepillantást munkájukba, valamint a honvédség díszegysége tartott egy különleges bemutatót. Ebben az évben is értéktár okleveleket vettek át azok a polgármesterek és értéktár vezetők, akik településének helyi értéktárába az elmúlt évben új tételt regisztráltak. Díszoklevelet annak a nyolc értéknek a tulajdonosa és felterjesztője vett át, amelyek a megyei értéktárba kerültek tavaly óta. A múlt évi édes meglepetés ezúttal sem maradt el, délután vágta fel Zalai Mihály megyei elnök a vadcseresznyés csokitortát, amit ezer szerencsés kóstolhatott meg. A színpadi produkciók a népzene köré épültek, felléptek a megye tánccsoportjai, a gyermekeket egy bábszínházi előadás, a Vitéz László várta, az esti táncház után pedig Ferenczi György és a Rackajam gondoskodott a jó hangulatról.

A szeptemberi megyegyűlésről

A Békés Megyei Önkormányzat Közgyűlésének szeptemberi ülésén Simon István Tamás FIDESZ-KDNP frakcióvezető önálló képviselői indítványára határozati javaslatot fogadott el a Strasbourgban megszavazott Sargentini-jelentés kapcsán. A továbbiakban tájékoztatók hangzottak el munkaerőpiaci helyzetről, közúthálózati fejlesztésekről, valamint döntés született a Bursa Hungarica ösztöndíjrendszerhez történő 2019-es csatlakozásról.

Simon István Tamás határozati javaslata komoly vitát váltott ki a jelenlévő DK-s és Jobbikos képviselők, valamint a FIDESZ-KDNP frakció tagjai között. A FIDESZ-KDNP frakcióvezetője hangsúlyozta: kettős mércét alkalmaznak hazánkkal szemben. A közgyűlés egyhangú szavazással, melyben az ellenzéki képviselők nem vettek részt, az EU Parlament magyarországi ellenzéki képviselőit lemondásra szólította fel.

Az országos folyamatok alapján Békés megyében is javuló tendenciát mutat a foglalkoztatás és továbbra is csökken a munkanélküliség szintje, tájékoztatta a képviselőket Pántya Imre, a Békés Megyei Kormányhivatal Társadalombiztosítási és Foglalkoztatási Főosztályának főosztályvezetője. Kiemelte, hogy a nyilvántartott álláskeresők száma 2011 óta folyamatosan csökken, az akkori 34 ezer főről mára 11 ezer főre mérséklődött. A munkanélküliségi ráta a 2014-es 10,9%-ról 4,8 %-ra apadt, a foglalkoztatási arány pedig 48,4%-ról 57,7%-ra növekedett az elmúlt 4 évben.

2018-ban mintegy 70 km-es szakaszon zajlik útfelújítás megyeszerte, tájékoztatta a képviselőket Virág Mihály, a Magyar Közút Nonprofit Zrt. Békés megyei igazgatója. Hozzátette, hogy ezekre a munkálatokra a megyei önkormányzat által koordinált Terület -és Településfejlesztési Operatív Programból 3,5 milliárd Ft, hazai forrásokból 3,4 milliárd Ft áll rendelkezésre, a fennmaradó részt pedig a Magyar Közút Nonprofit Zrt. saját forrásból végzi. Megemlítette, hogy az M44-es gyorsforgalmi út 2019 őszére tervezett átadását akadályozó tényező nem befolyásolja, illetve folyamatban van az M47-es gyorsforgalmi út döntéselőkészítő dokumentumainak kidolgozása.

Döntés született arról, hogy a Békés Megyei Önkormányzat 2019-ben is részt vesz a Bursa Hungarica Felsőoktatási Önkormányzati Ösztöndíjrendszer lebonyolításában. A 2018. évi pályázati fordulóban 59 település 570 pályázó diákja kapott kiegészítő támogatást a megyei önkormányzattól.

Katolikus oldal

Hívás a szeretetre
Kovács Zoltán újmisés

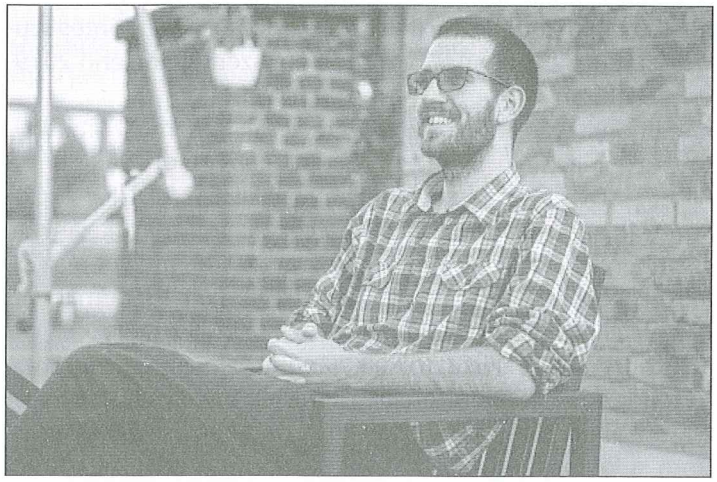

Kovács Zoltán diakónust a szegedi dómban szentelte pappá szeptember 8-án Kiss-Rigó László szeged-csanádi püspök, újmiséjét másnap tartotta szülővárosa, Mezőtúr katolikus templomában. „Meghívásunk a szeretetre szól." A pap identitása szempontjából meghatározó, hogy minél inkább azonosuljon Krisztussal – vallja Kovács Zoltán. A jó papot a jó édesapához hasonlítja.

Akinek pályaválasztás előtt áll a gyermeke, az jól tudja, milyen kínzó a döntés. Egy évvel az érettségi előtt a mezőtúri Kovács Zoltán feltette a kérdést Istennek: Mit kezdjek az életemmel? Erősségei – a matematika és a fizika – alapján keresgélt a lehetséges hivatások között. Aztán egyszer vásárolt egy, a riói Jézus-szobrot ábrázoló, kétezer darabos kirakóst, hogy a munkában elmélyedve a lelkében is a helyére kerüljenek a puzzle-darabok.

És egy nap hirtelen felmerült benne a papi hivatás gondolata. Megriadt, mert úgy érezte, Isten valami unalmas, szomorú életre hívja ezzel. Csak a papokról alkotott akkori képe alapján tudott gondolkodni erről. Menekült a hívás elől. Hónapok teltek el a tagadásban, mígnem a harmadszori hívásra végre ki tudta mondani az igent. Ekkor béke töltötte el, és már nem arra figyelt, mi mindenről mond le, hanem hogy mire mondott igent. Még néhány hónap hátra volt a felvételiig. Zoltán várt, és az elhatározását nem támogató szüleivel szemben kitartóan képviselte a döntését: jelentkezik a szegedi szemináriumba. Kovács Zoltán idén szeptember 8-án állt a főpásztor elé, hogy pappá szenteljék.

Gyerekként nem volt idegen számára a templom, az édesanyja vasárnaponként elvitte misére. Ám a középiskolai évek alatt a világ eltávolította őt a hittől. Megtérését egy amerikai keresztény ifjúsági tábornak köszönhette. A fiatalok körében megtapasztalt élő hit élménye olyan erős hatással volt rá, hogy az addig parttalan bulizással töltött középiskolás élete nagy fordulatot vett. Elhagyott mindent, amit idegennek érzett a Jézusra figyelmes élettől. Ez nem jelentette azt, hogy kiszakadt volna a kortársai világából, de mindig tudta, hol a határ, mibe mehet bele tiszta lelkiismerettel. A táborban kapott egy Bibliát, s otthon olykor egész délutánokat töltött a Szentírás olvasásával és az olvasottak átelmélkedésével. A Szentírással való találkozás hatására élete egyre inkább átformálódott, és kezdett kialakulni benne az érett hit. Kezdte felfedezni a liturgia értékét is. „Megértettem: a szentmise nem arról szól, hogy elmondjuk a szöveget, Isten pedig bólogat a mennyből. Idővel a sajátommá váltak a liturgikus gyakorlatok, megéltem általuk a kapcsolatot Istennel."

A szemináriumi évek során folytatódott ez a belső építkezés, amelynek középpontjában Krisztust állt. „Formálódott a gondolkodásom, az volt a célom, hogy egyre közelebb kerüljek ahhoz, akiről tanulok. Az Istennel együtt töltött idő papnövendékként egészen átszőtte a hétköznapjainkat, és mindig új szempontot adott a fejlődéshez. Sokat köszönhetek ezeknek az éveknek, mert egyre inkább megismertem önmagamat és Istent. Rengeteget kaptam a közösségtől is." A szegedi szemináriumban hangsúlyos szerep jutott a gyakorlati oktatásnak, és ennek nagy hasznát vették a növendékek. Hospitáltak, tanítottak az iskolában, hétvégékre és a nyár néhány hetére pedig bekapcsolódtak a plébániák életébe. Zoltán így sokféle közösséget megismerhetett az egyházmegyében. Eljutott számos faluba, városba. „Mindig nyitottan mentem mindenhová, azt kerestem, mit tanít nekem Isten az adott helyen. És mindenütt volt valami, amit be tudtam építeni a szolgálatomba, ami formáló erővel bírt számomra." Egy új területet is felfedezett: megtanult gitározni, „kibontakoztatta zenei érzékét". Zoltán nem idegenkedik a számára egészen új kezdeményezésektől sem. A lengyelországi ifjúsági világtalálkozóról például a közös tánc élményét is magával hozta.

Vallja, a pap identitása szempontjából meghatározó, hogy minél inkább azonosuljon Krisztussal, hogy mindig és mindenben őt helyezze az élete középpontjába. A jó papot a jó édesapához hasonlítja. „Ahogyan az apa áldozatosan és szeretettel neveli gyermekeit, úgy a pap mindenekfelett szereti Istent és Isten népét. „Meghívásunk a szeretetre szól."

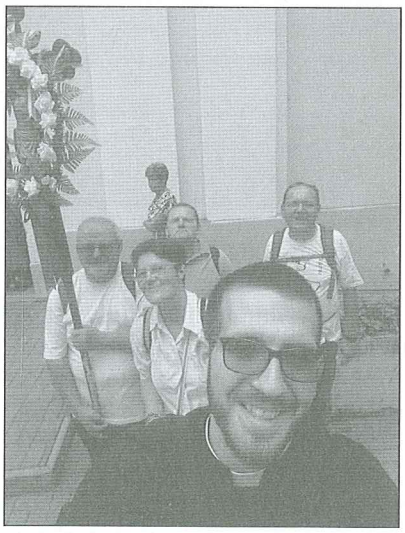

Fotó: Merényi Zita Trauttwein Éva/Magyar Kurír

Az újmisére is többen érkeztek Gyomaendrődről, sőt egy maroknyi csapat gyalogosan zarándokolt el Mezőtúrra, hogy hálát adjanak Istennek az újmisésért.

Tornyai búcsú

Szeptember 14-én, a Szent Kereszt Felmagasztalásának ünnepén tartották az Arad megyei Tornya templomának búcsúünnepét. A határ túloldalán található falu templomát megtöltötték a helybéli és elszármazott hívek mellett a szomszédos Pécskáról, valamint a Gyomaendrődről és Hunyáról érkező zarándokok.

„Tornya volt már mezőváros és állt az eltűnés határán is, átélt fényes és sötét időszakokat, de az itteniek megkapaszkodtak a szent keresztben és nem veszítéttek el hitüket" emelte ki szentbeszédében ft. Szilványi Zsolt temesvár-józsefvárosi plébános, főcelebráns. Megjegyezte, hogy a kereszt összeköt bennünket Istennel és egymással. „Isten fényében kell élnünk, és akkor van reményünk" – mondta többször is a búcsú főpapja

Király Árpád marosi főesperes, tornyai plébános és Szilványi Zsolt főcelebráns mellett 13 környékbeli és magyarországi pap koncelebrált az ünnepi szentmisén, amelyet megtiszteltek jelenlétükkel a tornyai román és szerb ortodox plébánosok is.

A búcsút agapé és beszélgetés zárta a plébánia udvarán, majd délután műsor és kirakodóvásár várta a búcsúsokat a templom előtti téren.

Képek a 20. oldalon!

Református krónika

„Legyetek az Igének cselekvői, ne csupán hallgatói, hogy be ne csapjátok magatokat."

(Jakab 1:22)

Jakab apostol az Igében figyelmeztette a levél címzettjeit és bennünket is, hogy bizony a keresztyén ember nem ülhet karba tett kézzel. Keresztyénként igenis fel kell vennünk a keresztünket nap, mint nap, és meg kell cselekednünk azt, amit Isten az Ő Igéjében tőlünk kér. Milyen jó, hogy a történelem során ezt nagyon sok keresztyén ember tudta és megélte. Milyen nagy öröm az is, hogy Károli Gáspár is tudta, hogy cselekednie kell, és lefordította a Bibliát. Mi pedig sokszor hallgatjuk Isten Igéjét hétről hétre, és sok esetben mégsem cselekedjük. Isten azonban ma is bíz ránk feladatokat. Ránk bízta, hogy családunkban is szolgáljunk. Hívogassuk szeretteinket a gyülekezetbe! Ne szégyelljünk Istenről beszélni akkor, amikor arra lehetőségünk van! Ha valaki megelőz bennünket a sorban, akkor ne háborodjunk fel, hanem szelíden szólítsuk meg embertársunkat. Ha ezeket megtesszük, akkor máris nem csak hallgatói vagyunk az Igének, hanem cselekvői is.

Ahhoz, hogy mi is meg tudjuk cselekedni az Igét, fel kell tennünk a kérdést magunknak, hogy nem vagyunk-e távol Isten Igéjétől? Attól a Kősziklától, mely a legnagyobb viharban is megáll. Sajnos sokan úgy vélik, hogy a Kőszikla, a Biblia nem tévedhetetlen. Gyakran hangoztatják, hogy emberek írták, ezért lehetnek benne hibák, de gondoljunk csak bele: Ha Isten nem emberi nyelven adta volna nekünk az Ő szavát, hanem mondjuk angyali nyelven, ki értené meg közülünk? Senki! Isten tudta, emberi nyelven kell az ember kezébe adni az Ő kijelentését, hogy az ember megértse azt. Éppen ezért tanítványokat használt fel arra, hogy az Ő szavát megírják, és azt az emberiség megérthesse. Így az ember tudja: mit vár tőle Teremtője. Sokan azonban azt mondják, hogy a kanonizálás során a Bibliából kivettek bizonyos könyveket. Ezért nem tudjuk biztosra venni az igazságot, hiszen a Biblia így hiányos. A legtöbb ember, aki ezzel vádolja a keresztyénséget, mégsem szokta elolvasni ezeket a könyveket, pedig a technikának köszönhetően ma már bárki számára hozzáférhetőek. Csak kell neki egy saját magának felállított elképzelés, amivel megnyugtathatja a lelkiismeretét, hogy miért nem szeretné az Istent követni. A kérdést azonban megközelíthetjük egy másik oldalról is. Gondoljunk csak bele: Az egész világmindenséget Isten teremtette. Aki megteremtette mindazt, amit látunk, éppen azt ne lett volna képes megakadályozni, hogy az Ő szavát manipulálják? Dehogynem. A Heidelbergi káté 28. kérdésének a válaszában azt olvashatjuk, hogy „minden teremtmény annyira az Ő kezében van, hogy az Ő akarata nélkül semmit sem tehet, de még csak meg sem mozdulhat." Sőt, Isten tudta nélkül még egy hajszálunk sem eshet le. Ezért el kell fogadnunk, hogy Isten lelke vezette azokat az embereket, akik megírták a Bibliát, és Isten lelke vezette Károli Gáspárt is, amikor lefordította. Minket is vezet Isten lelke, de az a kérdés, hogy engedelmeskedünk-e Neki? Isten tökéletes. Sohasem téved! Ezért hisszük, hogy az Ő kijelentése, mivel az Övé: tévedhetetlen.

Miért van az, hogy mégis sokan a Bibliában a hibát keresik, és nem a megoldást az életükre? Pontosan azért „Mert sokan vannak az elhívottak, de kevesen a választottak." (Máté 22:14) Ez azt jelenti, hogy Isten sokakat elhívott, de nem fogadta el mindenki az Ő hívását. Mi elfogadtuk-e a meghívást? Ha igen, akkor mi sem maradhatunk tétlenek. Nekünk is ki kell nyilvánítanunk, hogy elhisszük, ami a 2Timóteus 3:16-ban van: „A teljes Írás Istentől ihletett, és hasznos a tanításra, a feddésre, a megjobbításra, az igazságban való nevelésre."

Ebből a megbízható forrásból származó Igénk azt mondja, hogy „Legyetek az Igének cselekvői, ne csupán hallgatói, hogy be ne csapjátok magatokat!" Tehát az Ige kimondja, hogy hallgassuk meg Isten Igéjét, s aztán cselekedjük meg azt. De miért kell meghallgatnunk az Igét? Azért, mert ezen keresztül szól hozzánk Isten. Kedves Olvasó! Hidd el, Istennek mindig van mondanivalója számodra is! Ma még szól hozzád Jézus, de ha nem akarod érteni, vagy engedetlen vagy a megértett szóval szemben, vagy már a kereszt sem jelent neked eleget, eljöhet az idő, amikor Isten nem szól hozzád többé. Mindnyájunk életében vannak pillanatok, amikor arra vágyunk, hogy most megvigasztaljon bennünket valaki. Talán már mi is kimondtuk, hogy „Uram! Most kérlek, vigasztalj meg, mert a szívem tele van keserűséggel! Uram! Kérlek, szólj hozzám!" Milyen nagy fájdalom az, amikor Isten nem szól. Tudjuk, hogy meghallgat bennünket, odafigyel ránk, de nem szól. A kananeusi asszonynak is át kellett ezt élnie. Ez az asszony bálványimádó volt. Jézus mégsem szidta le, nem mondta neki, hogy gyógyítsák meg a fiadat a bálványok. Ennél sokkal rosszabb történt. Jézus hallgatott. Meghallgatta az asszonyt, de nem tett semmit. Ezért a nehézségekben, amikor úgy érezzük, hogy Isten nem hallgat meg minket, nem figyel ránk és nem válaszol a kérdéseinkre, akkor vizsgáljuk meg magunkat: nincs-e valami a szívünkben, ami megelőzte Istent, és Nála fontosabb lett számunkra?

Miért szükséges az Igét megtartanunk? Miért nem elég azt csak hallgatni? Jézus azt mondta a János 14:21-ben, hogy „Aki ismeri az én parancsolataimat és megtartja azokat, az szeret engem." Tehát úgy tudjuk kimutatni az Isten iránti szeretetünket, ha megtesszük, amire kér minket. Ezért kell az Igét nem csak hallgatni, hanem meg is cselekedni.

Lehetnek azonban olyan időszakok, amikor nagyon nehézzé válik számunkra megcselekedni az Igét. Gondoljunk például Polykarposzra, aki szmirnai püspök volt a II. században. Polykarposzt a keresztényüldözések alatt 166-ban, 90 éves korában elevenen megégették hitéért. Amikor a katonák elmentek, hogy elfogják, akkor Polykarposz nem menekült el, hanem vendégül látta a katonákat. Adott nekik inni és enni. Amíg a katonák ettek, addig Polykarposz imádkozott mindenkiért. Tudta, hogy a halálba megy és mégis cselekvőjévé vált az Igének. Betartotta azt, ami a Zsidókhoz írt levél 13. fejezetének a második versében található: „A vendégszeretetről el ne felejtkezzetek..." És az időt jól kihasználva imádkozott. Nem magáért, nem azért, hogy megmeneküljön, hanem másokért imádkozott. Cselekedete azóta is példaértékű a keresztyének számára.

Ha végiggondoljuk az életünket, akkor eszünkbe juthat: talán a mi életünkben is voltak pillanatok, amikor nehéz volt Isten Igéjét megcselekedni, amikor a nehézségek annyira a földre nyomtak, hogy már semmi erőnk sem maradt. Talán mi is megtapasztaltuk, hogy milyen az, amikor meggyötör bennünket az élet, amikor mosolygunk, de legbelül érezzük, hogy a szívünk tele van bánattal. Lehet talán, hogy most is egy lelki mélység keserít minket. Talán most sem látjuk, hogy hol van a kiút. Talán tele vagyunk fájdalommal és úgy érezzük, hogy már nincs erőnk az Igét megcselekedni. S ha ez így van, akkor Isten így szól hozzánk a János 8:51-ben: „Bizony, bizony mondom néktek, ha valaki megtartja az én beszédemet, nem lát halált soha örökké." Ez az Ige azért egy vigasztaló ígéret, mert az a Személy, Aki még a halálban is mellénk tud állni, amikor senki más nem tud segíteni, az a Személy az életünket is a helyes mederbe tudja terelni, képes a halálból feltámasztani, és örök élettel megajándékozni bennünket. Éppen ezért, sose felejtsük el, hogy Isten keze kinyújtva marad felénk a szenvedésekben is. Ragadjuk meg és kapaszkodjunk bele megtartó kezébe! Milyen nagy öröm lesz, ha majd mi is elmondhatjuk: „Mindenre van erőm a Krisztusban, aki engem megerősít." (Fil 4.13)

Talán sok alkalommal mi is mérlegelünk. Azon gondolkodunk, hogy megéri-e az Igét megcselekedni. Sokszor könnyebb az Igével ellentétesen cselekedni. Mert például előnyhöz juthatunk, ha hazudunk. Vagy például egy társaságba akkor tudok beilleszkedni, ha káromolom az Urat. Isten megadja nekünk a választás lehetőségét. Vagy ellentétesen cselekszem az Igével és lehet, hogy előrébb jutok, vagy ki tudom mondani: „Uram! Én azt teszem, amit Te parancsolsz! Hagyom, hogy Te irányítsd az életemet." Jézus ebben is jó példát adott elénk, mert engedelmes volt a halálig, mégpedig a kereszthalálig. Mi meddig tudunk engedelmeskedni? Addig, amíg kényelmes, amíg nem származik belőle konfliktus? Amíg nincsenek nehézségek az életben?

Az Ige figyelmeztet bennünket: ne csapjuk be magunkat azzal, hogy elég csak az Igét hétről-hétre meghallgatnunk. Ez még csak a kezdet. Az igazi feladat ezután következik. Ne csak hallgassuk az Igét, cselekedjük is meg!

A személyes találkozás reményében sok áldást kíván a kedves Olvasóra:
Wollner István
Református lelkipásztor

Örökségünk

Kereskedők, iparosok Gyomán a 19. század közepén

Békés vármegye törvényhatósága 1852-ben elrendelte a kereskedők és iparosok összeírását. A gyomaiakról készült kimutatás imígyen szól:

„Az alább írott rovatok szerinti összeírása Gyoma városában létező kereskedő és iparosoknak."

A rovatok pedig a következők: folyószám. – A kereskedő vagy iparos neve, minémű kereskedést vagy mesterséget folytat - Hány legénnyel, hány tanulóval – Mellyik kereskedési testületbe vagy Czéhbe tartozik- Kereskedésétől vagy mesterségétől mennyi adót fizet frt.- krajcz.- Észrevételek.

1. Kramplics Lajos gyógyszerész 3 frt. személyi adót fizet. 2. Pikó Pál vaskereskedő Szarvas város céhbeli 4 frt. földbirtok utáni személyi adót fizet /Pikó Pál fia, mint a ref. vallású fiúk tanítója a nemzetes hejőpapi Pikó nemzetség itteni törzsöke/

3-6. izraelita vegyeskereskedést tulajdonlók: Klein Ignác, Grimm Sámuel, Klaus Mátyás, Ádler Izráel, mindnyájan „jövedelmi adót" fizetnek 1 frt., 16 kr. 4 frt. 16 kr., 3 frt. , 1 frt. 48. kr., összegben.

Következnek az iparosok, akik közül szinte mindnyája kisebb-nagyobb földterületen gazdálkodik iparűzés mellett. 7. Turóczi János molnármester s a következő molnármesterek is a gyomai molnár céhbe tartoznak; 8., Izsó Sándor, 9. Bíró Sándor, 10. G. Fekete János, 11. Győri Bálint, 12. Kovács Sándor, 13. Fekete János, 14. Szombati Mihály, 15. Pap István, 16. Szabó Mihály, 17. Gulyás Mihály, 18. Sándor Mihály, 19. Pap Imre.

Az asztalosok gyomai céhbeliek: 20. Varga Imre, 21. Komádi István, 22. Bencsik Mihály, 23. Farkas Miklós. 24. Bencsik József, 25. Körmöndi István.

Lakatosok gyomai céhbeliek. 26. Marjai József, 27. Komáromi Miklós, 28. Rozsnyai Mihály, 29. Kocsis Dániel.

Ácsok is gyomai céhbeliek. Murányi Gergely 30. iparos, két legénnyel /segéddel/ dolgozik, 31. Gönczi János

Szabó mesterek gyomai céhben; 32., Kis András, 33. Diószegi János, két inassal. 34. Ábrahám József, egy legénnyel, Akánczisz Ágoston, 36. Zettelmann Erneszt /Ernő/ 37. Török Sándor

Szűrszabók gyomai céhbeliek; 38. Dabis János, 39. Debreczenyi Kovács János, 40. Joannovics György, 41. Kovács Lajos

Szűcs mesterek gyomai céhbeliek; 42. Hrivnyák István /Gömör vármegyébül ideszármazott, idenősült evangélikus tót legény/ 43. Király János, 44. Putnoki József, 45. Józsik Sándor, 46. Gyenge Sándor, 47. Kertész András, 48. Hartvik György. 49. Tari Mihály, 50. Szabó Sándor, 51. Lada Mihály, 52. Léderer Péter, 53. Ifj. Király János, 54. Szabó Imre, 55. Tokaji János, 56. Sütő Dániel, 57. Vatai János, 58. Ifj. Józsik Sándor, 59. Izsó Imre, 60. Ifj. Putnoki József, 61. Fekete János, szinte mindegyike 1-2 inassal, ifj. Király József 1 legénnyel Tokaji János 2 legénnyel.

20 fő szűcs mester mutatja, hogy a ruházkodáshoz akkoriban bundák, subák, ködmönök, mejjesek, kucsmák vitték a vezető szerepet.

Kovács mestereink is gyomai céhbeliek 16-an, inasokkal majd mindegyike.

62. Nemes Gálos Mihály, 63. Megyeri János, 64. Szombati István, 65. Tari József, 66. Tari Imre, 67. L., Szilágyi János, 68. Nyíri Bálint, 69. Kádár István, 70. Szombati Sándor, 71. Cs. Szabó Imre, 72. Nyíri András, 73. Zöld Péter, 74. Kató Sándor, 75. B., Marjai Mózes, 76. Zöld Jánosné egy legénnyel, egy inassal viszi a mesterséget, 77. Zöld József.

Kerékgyártók gyomai céhbeliek; 78. Szántai Gergely, 79. Sárosi Bálint, 80. Szántai József, 81. Szendrei József, 82. Kriszt Mihály, 83. Szabó József, 84. Cs. Szabó Gábor

Csizmadiák népes serege 53 mester gyomai céhbeliek; 85. Juhász Istvan, 86. Szilágyi György, 87. Kis Ferenc, 88. Szilágyi István, 89. Horváth Mihály, 90. Bodon Péter, 91. Cs. Szabó Bálint, 92. Vincze Pál, 93. Orbán István, 94. R. Tóth István, 95., Szerető János, 96. Tandi János, 97. Tóth János, 98. Molnár János, 99. Király András, 100. G. Nagy Ferenc, 101. Diószegi Mihály, 102. Bodon Mihály, 103. Fűsűs István, 104. Faragó János, 105. Zöls Sándor, 106. Cseh Nagy István, 107. Deme Sándor, 108. Kéri István, 109. Kéri János, 110. Arany Ferenc, 111. Putnoki Sándor, 112. Izsó Mihály, 113. Ifj. Kiss Imre 114. Bogár Lajos, 115. Király Sándor, /unokája Ifj. Klirály Sándor kiváló cipészmester volt a Hősök útján/ 116. Erdei János, 117. Czeglédi Imre, 118. nemes komádi Kruchió István , 119. Finta Balázs, 120. Debreczeni Mihály, 121. Juhász József, 122. Hérik András, 123. Berényi József, 124. Ifj. Tóth Istvn, 125. R. Nagy Ferenc, 126., Nádudvari Sándor, 127. G. Szabó Imre, 128. Csapó Péter, 129. Cs. Szabó Dávid /ükapám Csősz Szabó Mózes kisöccse/ 130. Ifj. Szerető János, 131. Hatvani János, 132. Nagy János, 133. Hegedűs Sámuel, 134. Kun István, 135. Cs. Szilágyi Sándor, 136. Kis Imre, 137. Varga János.

A varga mesterek is gyomai céhbeliek. A varga mesterségbeliek foglalkoztak fehér és barna irha bőrkikészítéssel, s a bocskorok, saruk készítésével, javításával, a 19. sz. második felében fokozatosan „átmentek a cipészségbe", mely aztán maga után vonta a varga mester fogalom kihalását is.

138. Kis Benedek,139. Sz. Kovács János, 140. Porcsalmi József, 141., Korda Lajos, 142. Sándor István, 143. Benczur József, 144. Braun József /két legény és egy inas/

A suszter is megjelent Gyomán, hárman valának, ők már fűzős cipőt is készítettek, javítottak lábbeliket.

145. Gesmei Sámuel óbudai jövevény, Kner Izidor apósa kontárkodási engedéllyel rendelkezik, tehát nem céhbeli, 146., Golbeheyer Károly úgyszintén, 147. Szomor Lajos úgyszintén kontár.

Kalapos mesterek kontárkodási engedéllyel rendelkeztek.

148. Molnár Imre, 149. Rácz István, 150. Batári Sándor, 151., Tóth János,

Szíjgyártó mesterek ketten szintén kontárok. 152. Szilágyi József, 153. Varró József, 154. Mikkes János, 155. Garabin Ferenc egyetlen pintér mester a hordók készítője, javítója. 156. Petsch Mihály köteles mester, 157. Helvis István köteles, 158. Nun Márton köteles mesterek „céhen kívüliek" bejegyzéssel. Az egy pintér mester a „gyulai céhbe tartozik". 159-160. Hutka János és Hatvani József festők a szarvasi céhhez hallgatnak, 161., Valentinyi Mihály üveges pesti céhbeli, 162-165 takácsmesterek, akik a kelméket „szövögetik" nincsenek céhbe; 162. Bús Gáspár, 163. Szabó Sándor, 164., Faragó Mihály, 165. Török János, 166-173. esztergályosok, akik ezidőtájt faesztergályossággal foglalkoztak; s kontárkodási engedéllyel rendelkeztek; 166. Kun József, 167. Eva Pál, 168. G. Szabó József, 169. Kéri András, 170. Pap János, 171. Kovács Mihály, 172. Pap Mihály, 173. Zöld Dávid.

Költ Gyomán 1852. június 28. Gyoma Várossa Előljárósága"

Kommentekkel közreadja: Cs. Szabó István

A Nagy Háború utolsó napjai, következményei és emlékezete - I. rész

1918-ra a hadban álló felek gazdasági és katonai tartalékaikat felhasználták a folyamatos harcok során. 1918. folyamán olyan bel- és külpolitikai, gazdasági, társadalmi válságok és hatások érték az Osztrák-Magyar Monarchiát, melynek következtében elmondható, hogy a dualista állam falai folyamatosan „megrepedeztek", majd az évvégével le is omlottak azok.

A Monarchia 1918 nyarán indította a piavei offenzívát, melynek célja az volt, hogy az osztrák-magyar haderő az olasz fronton áttörést érjen el az olasz csapatokkal szemben. Monarchia csapatai létszámában kevesebben voltak, továbbá anyagi és élelmezési problémákkal küszködtek az antantcsapatokkal szemben. Az osztrák-magyar haderő a Piave folyó és a (Dél-) Tirol mentén sorakoztak fel. 1918 nyarán a Monarchia által indított hadműveletek vereséggel zárultak. A Monarchia csapatai jelentős veszteségeket szenvedtek a harcok során. Az osztrák-magyar haderőről pedig elmondható, hogy elvesztette a támadó képességét. Az olaszok tisztában voltak a Monarchia csapatainak nehézségeivel. Az olasz csapatok már francia és angol erőkkel kiegészítve 1918. október 24-én indítottak támadást a Monarchia erői ellen, a védők erőit már október 30-ra áttörik. A központi hatalmak katonái hősiesen védték a frontvonalat, de mind hiába, nem bírtak az ellenséges erőkkel. 1918. október 30-án a Monarchia képviselői tárgyalnak az olaszokkal a fegyverszünettel kapcsolatban. A hadban álló felek november 3-án 18 órakor Padovában kötik meg a fegyverszünetet, amely november 4-én délután 3-kor lépett éltbe. A Piavénél és Tirolban harcolt magyar alakulatok egy része gyalog, másik része vasúton szállítva tért haza.[1]

Az olasz frontvonal mellet 1918 nyarára a balkáni területek újra főhadszíntérré váltak a szembenálló felek számára. A nyár folyamán a harcoló feleket az egyre súlyosbodó malária is pusztította, amely betegség szeptemberben tetőzött. A folyamatos antant (francia, szerb) támadást a hősiesen helytálló bolgár csapatok védvonalai nem bírták tovább és 1918. szeptember 18-ra áttörték azt. A folyamatosan visszavonuló bolgár csapatokban a fegyelmezetlenség jelei jelentek meg. A bolgár tábornokok a fegyverszünetet sürgették, amelyet 1918. szeptember 29-én este írtak alá Szalonikiben. A bolgárok kiválása egyben azt is jelentette a központi hatalmak számára, hogy a macedóniai front védtelenné vált. Az osztrák-magyar haderő fokozatosan vonult vissza a balkáni hadszíntérről.[2]

A nyugati nagyhatalmak a Monarchia teljes felosztásának a tervét egészen 1918 tavaszáig elvetették. Változás az 1918. április 8-ai római kongresszuson történt, ahol az Osztrák–Magyar Monarchia emigráns nemzetiségi politikusainak a követelését az antant elfogadta. Az egyezmény értelmében a Monarchia helyén nemzetállamok jönnek létre. A politikai események változásai 1918. októberére gyorsultak fel. 1918. október 16-án IV. Károly szövetségi államma nyilvánította Ausztriát. 1918. október 24-én a császári kormány elveszítette a hatalmát Bécs felett, a Császárság részei is kiválásra készültek. A magyarországi eseményekkel egyidejűleg a birodalom többi nagyvárosát és országrészt is elérte a forradalom hulláma. 1918. október 28-án Prágában kikiáltották a csehszlovák államot, amit a Szlovák Nemzeti Tanács is jóváhagyott. 1918. október 29-én Zágrábban kimondták Horvátország függetlenségét, továbbá bejelentették csatlakozásukat a Szlovén–Horvát–Szerb Államhoz. Bécsben október 30-án a nemzetgyűlés elfogadta az új osztrák állam ideiglenes alkotmányát. Október 31-én Galícia csatlakozott az újjáalakuló Lengyelországhoz. Eközben 1918. november 9-én Németországban kikiáltják a köztársaságot. 1918. november 11-én az osztrák császár lemond és másnap az ideiglenes Nemzetgyűlés kikiáltotta az Osztrák köztársaságot.[3]

Kezdetben egységes magyar politikai élet a háború előrehaladtával folyamatosan válik többirányúvá a bel- és külpolitikai helyzet hatására. A hadi események mellett a magyar politikai életben is jelentős változások és mozgolódások történtek. 1918. október 23-án az eddig kormányon lévő Wekerle Sándor lemond. 1918. október 23-áról 24-ére megalakult a Magyar Nemzeti Tanács. A tömegek jelentős része Károlyi Mihályt várta a miniszterelnöknek, ezzel szemben Hadik Jánost nevezik ki az ország kormányfőjének. Ennek következtében október 30-án katonák és civilek ezrei vonultak Budapest utcáira. Az utcára vonuló tömegek bebörtönzött diákokat szabadítottak ki, továbbá a főváros fontosabb középületeit is elfoglalták (pályaudvarokat, telefonközpontokat, élelmiszerraktárakat). Az események tükrében elmondható, hogy kitört a forradalom. A katonák a sapkajelvényük helyére őszirózsát és nemzetiszínű kokárdát tűztek. Az uralkodó IV. Károly az események hatására Hadik megbízását visszavonta és Károlyi Mihályt nevezte ki az ország miniszterelnökévé. A felkelésről elmondható, hogy vérontás nélkül győzött. Még október 31-én Károlyi megalakította a kormányát. A kormány első lépesei közt szerepelt katonai egyezmény megkötése a balkáni haderő francia parancsnokával (november 13.), szlovákokkal (december 23.) szerbekkel (november 25.). A szerződések aláírása után a demarkációs vonalak (ideiglenes határvonal) mentén megjelentek a szerb-francia, román és cseh haderők. Ilyen külpolitikai események mellett folytak a kormány belpolitikai intézkedései. Az ország független köztársasággá való nyilvánítása került elsőként napirendre. Ezt megkönnyítette az, hogy IV. Károly 1918. november 13-án eckartasui nyilatkozat értelmében lemondott „minden részvételről az államügyek vitelében" és elismerte Magyarország későbbi döntését jövendő államformájáról.[4]

Nehéz és válságos időszaka következett a magyar bel- és külpolitikai élet számára is. 1919. március 21-én kikiáltják a Tanácsköztársaságot. 1919 tavaszán szerb-francia és román csapatok szállják meg az ország területeit, továbbá az antant csapatai augusztus elején elfoglalták Budapestet. Elmondható, hogy Magyarországon a világháború utáni problémákat egyik kormány sem tudta orvosolni. Az országban politikai stabilizáció Horthy Miklós hatalomra kerülésével indult el, amelynek köszönhetően megkötheték a trianoni békeszerződést. Végleges politikai stabilizáció pedig az 1920-as évek legelején következett be.

Felhasznált szakirodalom:

Balla Tibor (2010): Az Olasz front. In Romsics Ignác (főszerk.): *Magyarország az első világháborúban*. Kossuth kiadó 75-92.

Hajdu Tibor - Pollmann Ferenc (2014): *A régi Magyarország utolsó háborúja*. Budapest, Osiris.

Romsics Ignác (2005): *Magyarország története a XX. században*. Budapest, Osiris.

Dávid Benjámin

1 Hajdu-Pollmann 2014: 340-355. Balla 2010.: 75-92.

2 Hajdu-Pollmann 2014: 330-340.

3 Romsics 2005.: 110-114.

4 Romsics 2005.: 109-117.

Irodalmi oldal

Rovatvezető: Polányi Éva

Márton Gábor: Élők, holtak vallomása

(részlet a kéziratból)

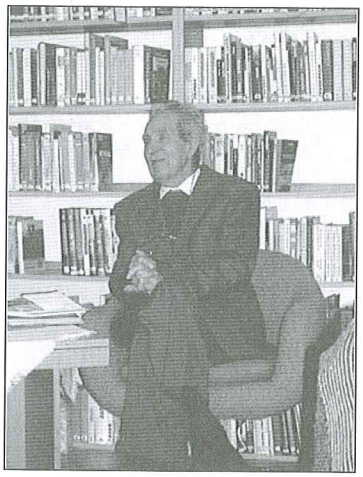

„Háromezer év után"

1929 ősze volt. Fekécs Ignácék már végeztek Varjason az őszi szántással-vetéssel. Az október még erőnek erejével bizonygatta, hogy korai még a betelelés. Olyan idő járt, ha valaki „fogdmegmunkába" kezdett, ingre vetkőztette az embert.

A Holt-Berettyótól délre, a Sárgagát, a Ványai út és a Sűrűcsejt dűlő által határolt terület déli része meglehetősen tarka föld volt, szikes. Gyakran kiégett, kisült benne a vetés. Pedig milyen közel kanyarog a Berettyó, s annak a partja a legjobb talaj a környéken!

A holtággá vágott kacskaringós folyó partján jókora „vakondtúrás" emelkedik ki a tenyérsima környezetből: Lyukashalom. A Zólyom megyéből pásztorként Endrődre települt Fekécs ősök vették meg a területet, mikor az urasági földet felosztották. Ügyes, megbízható, szorgalmas juhászok voltak. Békés, Szolnok meg Csongrád megyében senki olyan juhtúrót nem készített, mint ők. Különös titkát ismerték a liptói készítésének. Még a zsendicéjük íze is olyan volt, hogy aki egyszer belekóstolt, halála napjáig megemlegette.

Állatuk és pénzük szépen szaporodott. Tanyát emeltek a megváltott földre. Meg is voltak mindennel elégedve, csak azzal nem, hogy „lépten-nyomon mindenféle jöttment emberek jelentek meg, ki tudja honnan, és úgy ástak, turkáltak a halomban, mintha a magukéban tennék."

Nem csoda, hisz az a hír járta, hogy itt gazdagodott meg a „zugi báró", aki épp oly egyszerű juhászként kezdte, mint Fekécsék, de egyszer a kutyája a halom tövében kaparni kezdett. Rókalyukra gyanakodott a juhász és biztatta a pulit. S lám, mi lett a vége: egy „egész fazék arany pénzt kapart ki a gazdájának." Lett is olyan módja a Kormos kutyának, hogy a burkus császárné ölebének se különb.

Meg aztán a másik pásztor, „Kalmár Benedek arany lemezeket piszkált ki juhász botjával a halom oldalából. Valami borjú, vagy szarvas volt rajtuk." Megvetette vele az egész Kalmár-dinasztia jólétét. „Az utolsó aranylap, melyen csodaszarvas volt, sokáig ott díszelgett a szobaajtó szemöldökfáján. Tán még most is ott lenne, ha a méreg el nem önti Benedek gazdát és vadászpuskájával le nem lövi a bérest".

Az itt maradt kilencgyerekes feleség csak úgy volt lekenyerezhető, hogy a súlyos aranylap az övé lett. Így mindenki jól járt: a Kalmárokra nem került a „gyilkos" bélyeg, az özvegy megszabadult lelketlen, gonosz természetű férjétől. Éppen eleget szenvedett tőle. Mindent elivott, és mellé még goromba is volt az asszonyhoz. Így kisült az igazság: öngyilkos lett Trubó Péter.

A kincsről szállingózó mendemonda hihető, hisz nem semmiért fúrt valaki a halom északi oldalába alagutat. Egyébként olyan furcsa döngése van a halomnak, ha valaki ugrál a tetején, mintha visszhangozná a zajt.

Hiába túrta be Fekécs Ignác Kis-Varjú Imre komájával a lyukat, a turkálók csak jöttek. Még ha felszólították is őket, hogy „haladjon onnan, semmi keresnivalója a más földjén" – nemigen vették komolyan a szót. Végeredményben, ami a föld alatt van, az azé, aki megtalálja.

Az ilyen „vénasszonyok- nyara"- idő éppen jó arra, hogy „digózás"- hoz lássanak. Négy ló, négy kordé, négy ember kellett csupán, és október 21-én hozzáláttak a halom elbontásához. Már másnap szenzáció történt. A fiatalabb Fekécs Ignác – akkor 28 éves volt – ásója valamiben megbicsaklott, s nagyon furcsa hangot hallatott. Itt lesz valami – gondolta, és vigyázva folytatta a munkát. Mire a kordé megtelt földdel, látni lehetett, hogy emberi csontvázra leltek. Jantyik sógor, Kis-Varjú Imre koma meg a béres is társultak a bontáshoz. Fertály óra sem telt el, kivilágosodott a dolog. Zsugorított csontvázra találtak.

- Itt kincsnek is kell lenni – állapította meg az okos ember hírében álló koma.

- Majd rögvest megvallatjuk a cimborát, mije van – adta a választ izgatott hangon a szerencsés gazda.

- Megjárod sógor, ha Attila sírjára bukkanunk! A hunok királyát annyi arannyal, ezüsttel, drágakővel temették el, hogy ökörszekérre se fér fel – gúnyolódott Jantyik Mátyás, de hangjából az irigység is kiérződött.

Hanem csalódtak. Csak egy csontváz került elő, körülötte néhány rozsdaette vasdarabbal, meg holmi töredék cseréppel. „Ócska szilke vagy fazék darabjai" lehettek a kincskeresők véleménye szerint. A fazék arany sehol.

- Fabatkát sem ér az egész – állapította meg a béres és indult volna a kordéjához. – Kár volt rá egy tekintetet is vetni.

- Nem igaz ember lehetett ez – állapította meg kárörvendően a sógor – hisz nem fektetve van, ahogy a becsületes halottnak dukál, hanem egy szűk lyukba gyömöszölték bele. Látszik, hisz a kézcsontjai a lábcsontjain vannak.

A béres is megállt, hogy hallja a beszédet, úgyis cigarettát akart sodorni, s míg ezt komótosan végezte, szakértelemmel beleszólt:

- Lehetett ez akasztódomb is. Nagyapámtól hallottam, hogy valamikor dombtetőn állt a bitófa, hogy messzire ellátsszon. Nagyapám sokat szolgált Túron. Ott hallotta, hogy amikor Dorogi Jancsit elfogták, azt is Előhalmon akasztották fel a túri urak. Híres betyár vót a'.

- Annyi bizonyos, kár volt érte a nagy vigyázat, ha egyszer ilyen koldus volt – vesztette türelmét Fekécs Ignác, s dobott egy csontot az ott sündörgő kutyájának. Az megszagolta, és ott hagyta.

- Nem sok velő lehet benne, ha még a kutyának sem kell – indult tovább rágyújtás után a béres.

- No, a cimborának jól szétszóródik a csontja. Nem tudom, az ítéletnapi trombita szavára hogy szedelőzködik össze, hogy az „ordnung"-ra oda állhasson a glédába – indult kordéjához Varjú koma.

Másnap is csak néhány cserép, meg ócska rozsdás vasdarab került elő.

Negyedik nap délelőtt ismeretlen ember jelent meg a digósoknál: Kotormány János. Móra Ferenc küldte, a Szegedi Múzeum megbízottja volt. Még aznap megfogadta Nagylaposon Knapcsek Miklóst, Németh Mátyást, Fülöp Ádámot és Gyuricza Vincét. Jól időzítette Móra a küldést, Kotormány a munkába állást. Hét végén újabb zsugorított csontvázra bukkantak. Előkerült egy csodálatos gabonatartó, égetett agyagedény is, mely díszítésével háromezer év előtti időkről tanúskodik."

Egészségről-betegségről

Magyarország termálvizei és gyógyfürdői – II. rész

Az előző újságszámban írtam a szénsavas, az alkalikus, a konyhasós és a földes-meszes vizeket adó forrásokról és termálvizeinek élettani hatásairól. Szeretném most a termálvizeink fajtáinak bemutatását teljessé tenni az érdeklődő Olvasók számára.

A keserűvizek nagyobb mennyiségben tartalmaznak szulfátot. Nátrium-szulfátot, glaubersót és magnézium-szulfátot, keserűsót különböző arányban tartalmazhatnak ezek a gyógyvizek. Hígítva gyomor-, bél-, máj-és epebetegségekben alkalmazzák ivókúra formájában. Ellenjavallottak gyomorfekély, savhiányos állapotok, hányás és hasmenés esetén. Keserűvíz a Ferenc József-, az Őrmezőn található forrásból származó Hunyadi János ásványvíz, a nagyigmándi forrásból származó Igmándi-és a tiszajenői forrásból eredő Mira keserűvíz.

A kénes vizek nagyobb mennyiségben ként, kén-hidrogént, karbonil-szulfidot, kisebb mennyiségben natrium-és kalcium-szulfidot tartalmaznak. Fürdő formájában alkalmazva erélyesen hat a víz reumatikus panaszok és különböző gyulladásos bőrbetegségek esetén, mint psoriasis, acne és ekcéma kialakulásakor. A kénes vizek kéntartalma az ízületi porcokba beépül, azokat erősíti, a természetes építőanyag hiányát pótolva. Kedvező hatású lehet a kénes fürdő nőgyógyászati betegségekben is. Kénes vízzel alkalmazott ivókúra ellenjavallott csökkent gyomorsav termelés esetén. Kénes víz ered a budapesti Imre-, Lukács-és Rudas fürdő-, Eger, Erdőbénye, Aranyos-fürdő és Balf több forrásából. Harkány termálvize jellegzetesen kénes víz és Mezőkövesden több fúrt kútból kénes víz ered.

A vasas vizek literenként több mint 0,03 gramm kétszeres szénsavas sót, nagy mennyiségű szabad szénsavat, néha konyhasót és kénsavas nátriumot tartalmaznak. Összetétel szerint lehetnek tisztán vasas vizek, de alkalikus, alkális-konyhasós, földes-és glaubersós-vasas vizek is vannak. A vas a bőrön keresztül felszívódik, vasas vízben vett fürdőkúra ajánlott vashiányos állapotokban, nőgyógyászati betegségekben és műtét utáni felerősítés céljából. Vashiányos vérszegénységben az ivókúra hatékonyabb, mint a fürdő. A parádi Clarissa és István forrásból és a mohai Stefánia forrásból vasas víz ered.

A jódos-brómos vizek egyidejűleg konyhasósak is; reumatikus bántalmak, nőgyógyászati és bőrbetegségek kezelésében hasznosíthatók. Ivókúra formájában alkalmazva a jód serkenti a pajzsmirigy működését, alulműködés esetén az orvos kanalas mennyiségben rendelheti a jódos vizet. A sóshartyáni Jódaqua palackozott formában kerül forgalomba. Debrecenben, Kiskőrösön, Hajdúszoboszlón és Pesterzsébeten vannak jódos-brómos vizet adó termálkutak.

A radioaktív vizek a mélyebb kőzetrétegekben lévő rádium bomlásából származó radioaktív radont tartalmaznak, ami a bőrön és a légutakon át felszívódva kerül a szervezetbe. A radioaktív vizeket fürdő, ivókúra és inhalációs formában alkalmazzák; értágító, élénkítő, fájdalomcsillapító, a belső elválasztású mirigyek működését-és az anyagcserét fokozó hatásúak. A radioaktív vizekkel 3-4 hetes kúra javasolt, hosszabb idejű kezelés kontraindikált. A Rudas-, az Imre-és a Gellért-fürdő, Eger, Miskolctapolca és a Hévízi-tó forrásai radioaktív vizet adnak. A Hévízi-tó a világ legnagyobb termáltava, mely egyben gyógyhely is.

Az egyszerű hévizek, vagy más néven akrotermák, kevés oldott anyagot tartalmaznak, de gyógyhatásuk közismert reumás és emésztőszervi betegségek esetén. Fürdő formájában hatékonyak mozgásszervi panaszok kialakulásakor és felüdülni vágyóknak, ivókúraként alkalmazva emésztőszervi betegségek esetén görcsoldó tulajdonságúak. A budapesti Római fürdő, Pünkösdfürdő, a Csillaghegy forrásainak-és Kács fürdőjének vize egyszerű hévíz.

Az egyszerű termálvizeket az energiatermelés és a haltenyésztés területén is hasznosítják.

Mindezeken túl a termálvizek sokféle mikroelemet is tartalmaznak, mint a vanádium, a mangán, a kobalt, a nikkel, a gallium és a rubídium, melyek kis mennyiségben előnyös hatást gyakorolnak a szervezetre, de nagy mennyiségben már károsak lehetnek.

Források:
https://doktori.hu/index.php?menuid=192&lang=HU&sz_ID=349

http://hu.wikipedia.org/

dr. Macsári Judit

Tisztelt Gyomaendrődi Lakostársak!
Kedves Olvasók!

Több éves levéltári kutatómunka után tisztelettel értesítem Önöket, hogy a kellő támogatások elmaradása miatt most már csak 2019. március 15-én, az 1848-as forradalom 171. évfordulójára, vagy csak Vasvári Pál születésnapjának tiszteletére: július 14-re készülhet el tervezett könyvem:

„A hazáért és a szabadságért – előre! * Bűdiek és szentmihályiak a dicsőséges 1848-49-es szabadságharcban", amelynek alcíme: a ***Vasvári Pál őrnagy vezette Rákóczi-szabadcsapatban harcoltak"*** lesz.

A közel 300 oldalas könyvemből 170 oldal a bűdi és a szentmihályi honvédek, nemzetőrök névsorát, hősies helytállását mutatja be, közülük többen, a legdrágábbat, az életüket áldozták a hazáért, nemzetünk függetlenségéért.

Vasvári Pál 1849 januárjában kapott megbízást Kossuth Lajostól az OHB elnökétől: Bihar- és Békés vármegyékre vonatkozóan szabadcsapat szervezésére, de voltak parancsnoksága alatt Szabolcs- és Szatmár vármegyeiek is.

A 4 századból álló 586 fős Rákóczi-szabadcsapban Békés vármegyéből 350 fő, ebből Gyomáról és Endrődről együttesen mintegy 70 fő állt Szabó Imre őrmester vezetésével Vasvári zászlaja alá, addig Dévaványáról: Papp Károly alhadnagy - toborzótiszttel közel száz fő ványai harcolt a hazáért, nemzetünk függetlenségéért.

Az 1849. július 6-7-i funtinelli - ütközetben Vasvári Pál őrnagy - parancsnok mellett közel 300 honfitársunk is elesett közöttük mintegy 30 fő nevét, toborzási helyét is ismerjük: többen Gyomáról és Dévaványáról.

A közel 4-500 pld-ban tervezett könyv várható költségvetése: 1,2-1,4 millió Ft.

Az FHB Bank dévaványai postafiókjánál vezetett számlaszám:

18203473 - 01465416 – 10010034

(dr.Ágoston Sándor - 5510 Dévaványa, Eötvös J. u. 8.)

„Vasvári könyv – szponzori támogatás" – *feltüntetésével.*

A 300 oldalas munkám B/5 méretben készül (165 mm X 235 mm)

A szponzori támogatási biztosítása mellett egyidejűleg vállalom – a könyv meg nem jelenése esetén a szponzori támogatást 2019. július 31-ig visszautalom.

A szponzori támogatásért cserébe tisztelettel felajánlok:

a.) 20 eFt szponzori támogatás esetén: 4 darab könyvet tudok biztosítani,

b.) 30 eFt szponzori támogatás esetén: 6 darab könyvet tudok biztosítani,

c.) 40 eFt szponzori támogatás esetén: 8 darab könyvet tudok biztosítani,

Amelyet elajándékozhatnak az iskoláknak, a nyugdíjas kluboknak, ismerősöknek, üzleti partnereiknek.

Minden szponzori támogató neve a könyvemben felsorolásra kerül.

Jelzem, a Vasvári Pál őrnagy vezette Rákóczi-szabadcsapatban a magyar honfitársaik mellett a német, a szlovák, a román, az izraelita és a roma polgártársaink is részt vettek a „ akkori nagy nemzeti összefogásban" a haza és a függetlenségünk védelmében.

Cégeknek: Zrt-nek, Kft-nek, Bt-nek, magánvállalkozóknak is szeretnék: 50 eFt értékben hirdetési lehetőséget biztosítani: *B/5 méretben: 165 mm X 235 mm-en bemutatkozásra, cégük termékeinek ismertetésére, elérhetőségi adataikkal.*

A kis példányszám miatt - a Vasvári Pál őrnagy vezette Rákóczi-szabadcsapatosokat adó: Békés-, Bihar és más megyék települések is várják a könyv 2019-es megjelenését.

A szponzori támogatás felajánlására 2018. október 26-ig van lehetősége a kedves olvasóknak, cégeknek, vállalkozásoknak.

Megköszönve szponzori támogatásukat, érdeklődésüket

Tisztelettel és üdvözlettel: **dr. Ágoston Sándor**
történész - ny. középiskolai tanár
Elérhetőségeim:
5510 Dévaványa, Eötvös J. u. 8.
Mobil: 00-36-30 / 675 2492
E-mail: agoston.sandor1946@gmail.com

Dévaványa, 2018. szeptember 6.

Magyarország katasztrófája - II.

Tanulságok és okulások - Írta: Bangha Béla

Kedves Olvasó!

Szeptemberi számunkban közöltem egy tanulmányt P. Bangha Béla jezsuita atyától, melyben az első világháború és az azt követő zűrzavaros időszak lehetséges okait, összefüggéseit taglalja. A szerző sajátos nézőpontból vizsgálja az eseményeket. Sok értékes gondolatot fogalmaz meg, ugyanakkor az írás számos olyan kijelentést is tesz, ami napjainkban már szélsőségesen hat. Az írás szélsőséges, antiszemita gondolataitól természetesen elhatárolódom.

A most közölt részben P. Bangha megfogalmazza programját, melynek alapján a keresztény magyaroknak el kell végezniük az újjáépítést. Véleményem szerint a most közölt részben ugyancsak vannak olyan gondolatok, melyeket a mai kor embere is megszívlelhet.

Saját kárán okul a magyar, tartja közmondásunk, s hozzátehetjük a jámbor hajt: bár legalább okulna is mindig, valahányszor nagy károk érik!

A háború, a legyőzetés, a forradalmak, a kommunista rémuralom, az idegen megszállás, nemzetünk területének nagy részben való elvesztése, a rettenetes nyomor és drágaság, a kevés reménnyel kecsegtető jövő: mindez nem volt egészen hiába, ha legalább okulunk a szörnyű összeomlásból, ha legalább levonjuk az országpusztulás megrázó, komoly tanulságait. Sajnos, ma még ennyire sem tartunk mindnyájan!

Sok szempontból szerencse még, hogy jött a bolsevizmus. Valóságos Isten áldása, hogy ez a csaknem halálos halántékon-üttetés ért minket; máskülönben valószínűleg tovább rothadtunk volna a penészben, siklottunk volna tovább lefelé a lejtőn, elaludtunk volna észrevétlenül, mint a fáradt vándor a fagyos éjben, mikor leülve, gondtalanul szendereg bele a halálba. Kellett ez a lecke. S jó, hogy belső ellenségeink, akik évtized óta dróton ráncigáltak minket minden jeleseinkkel egyetemben, ez egyszer kizökkentek megszokott óvatosságukból, s egyszerre, darabban akartak elnyelni minket; hogy az eddigi ügyes alattomoskodás helyett nyílt utcán, taglóval próbálták lebunkózni mindazt, ami ebben az országban magyar és keresztény. Ezekre a taglóütésekre véresen terültünk ugyan el a porban, de mikor magunkhoz ocsúdtunk, legalább megjött a kijózanulás és felébredt bennünk, legalább sokban közülünk a konok élniakarással együtt a ráeszmélés arra is, hogy saját mulasztásaink hozták ránk ezt az ítéletnapi összeomlást.

Magyarországon ma háromféle emberek laknak. Laknak itt először is cinikus gonosztevők, jósvádájú szélhámosok, s nemzetközi iparlovagok, akiknek ez a haza semmi, csak portyázóterület, akiknek a mi ezeréves múltunk, a mi hitünk, a mi kereszténységünk, a mi morálunk, a mi családi szentélyeink, a mi ifjúságunk erkölcse, a mi nőink méltósága, a mi tradícióink: mind merő babona és ostobaság, akiknek az üzlet és az élet borgőzös hejehujája minden... És laknak itt végül - hála Isten, mégsem oly kevesen, mint hittük volna - szorongószívű bús magyarok, akiknek lelkében az elnémíttatás és megnemértettség hamuja alatt keserű daccal izzott a keresztény hit és a nemzeti élniakarás parazsa, a honfiúi bánattól élesztett meggyőződés tüze, hogy ezt az országot megmenteni csak úgy lehet, ha visszavezetjük... a keresztény erkölcsön kikristályosodott nemzeti öntudathoz...

A keresztény magyaroknak ez a serege soká hallgatott és tűrt, most beszélni és mindenekelőtt cselekedni óhajt. Nem bosszúállás a célja... mindenekelőtt építés. Ennek a seregnek programja van: messzetekintő, múltakon okuló, jelenben élő, mindent felölelő. Ez a program három gondolat körül forog: kultúra, erkölcs és szociális egyensúly.

Kultúrát akarunk. Nem nyugatról lopott perverzitásokat és nem az «én magyar nemes vagyok» pipázó tudatlanságát. Akarjuk, hogy ez a mi nagyszerű népünk komoly versenyre kelhessen bármely nyugati ország népével az elméleti és gyakorlati tudás bármely terén. Akarjuk, hogy úgy kiművelődjék; hogy ne csak olvasni és írni tudjon, s a vörös plakátokat ki tudja betűzni, mert ez még analfabetizmus, hanem hogy keresztül is tudjon látni az eddigi sajtónak tudatlanságra építő hazugságain, hogy ne lehessen többé félrevezetni, ne lehessen többé a saját java, hite, hazája, boldogulása ellen izgatni. Akarjuk, hogy a legnagyobbszerű tudomány és legcsodálatosabb művészet: a keresztény hit és élet grandiózus kultúrája legyen az a dóm, amelynek égbetörő ívei alatt, mint biztos védvárban fejlődjék a magyar nemzeti géniusz, alkosson és hasson, mint ahogy a nagy nyugati nemzetek minden igazán remekalkotása a keresztény kultúrának talaján épült.

Másodszor erkölcsöt akarunk. A társadalmak élete nem a fegyverek kérdésén, nem is csak kizárólag a gyomor kérdésén fordul meg. A marxizmusnak legnagyobb szemfényvesztése, első tévedése, hogy a gazdasági létharcot akarja az élet egyetlen végső rugójaként feltüntetni. Nincs igaza. Az életet nemcsak gazdasági érdekek, hanem elsősorban eszmék irányítják; eszmék és erkölcsök törtek utat sokszor gazdasági érdekek ellenére is a világtörténelem legnagyobb fordulataiban, s ami jó, szép és nemes ezen a világon van, jóformán mind a keresztény erkölcs szülötte. Olyan felvilágosodottságból nem kérünk, amely az ifjúság megmételyezésén kezdi, s a nemzet legjobb erőinek megmérgezésével, a néplélek megfertőzésével végzi. Aki koncért, pozícióért, tapsért bármely percben hajlandó erőszakot tenni keresztény és nemzeti lelkiismeretén, aki a közélet bármely pontján önérdekből vagy pártérdekből hajlandó áruba bocsátani az eszmét, a nép és a haza érdekeit, annak pusztulnia kell innen, azt ki kell vetnünk magunk közül, ha száz igazolóbizottság menti is fel. Bankok is kellenek, ipar is kell, kereskedelem is kell, vasút is kell, gyár is kell, kórház is kell, de iskola is kell és templom is kell; ez nem egyházi érdek, de nemzeti, kulturális érdek. Erkölcsi érdek, tehát közérdek.

És harmadszor szociális egyensúlyt akarunk. A magyar közélet legnagyobb mulasztása, a magyar politika legnagyobb szégyenfoltja az volt, hogy örökké pártok, egyének és jelszavak forogtak az előtérben, nem pedig azok a nagy szociális szempontok, amelyek minden egészséges államéletnek gerincét kell, hogy tegyék. Bálványok körül táncoltunk, amikor ablakunk alatt nőttön-nőtt az ár, s az emberi sorsból kitagadottak százezrei hiába dörömböltek meghallgattatásért. Belenyugodtunk abba, s megengedtük, hogy a század legégetőbb kérdései párttőkeként hulljanak azok kezébe, akik a szociális kérdéseket bezzeg nem a közérdek, s a társadalmi egyensúly szempontjai szerint kívánják «megoldani.» Ezen a téren kell erejét megmutatnia mindenekelőtt a keresztény nemzeti ébredésnek. Hiszen a keresztény erkölcs és a nemzeti eszme a társadalmi egyensúly megteremtésének, a minden becsületes dolgozó ember boldogulásának legjobb alapja. s egyben sürgető követelője. Itt most csak olyanok vállalkozzanak vezérszerepre, akikben van szociális tudás és koncepció, s elfogulatlan együttérzés a szenvedőkkel, nélkülözőkkel, a munkás-zubbonyos és hivatalnok-kabátos megnyomorítottakkal. Ma nem fringiás, attilás és vitézkötéses, nem szavaló és tósztozó, hanem szociális törekvésű hazafiságra van szükség.

Közreadta:

Hegedűs Bence

Forrás: Bangha Béla S. J. Magyarország újjáépítése és a kereszténység, Szent István Társaság, Budapest 1920

Kite- kintő

Kürtőskalács határok nélkül

Hangulatos és tartalmas hétvégét zártak az erdélyi Sepsiszentgyörgyön a II. Kürtőskalács – Édes ízek fesztiváljának szervezői szeptember 7-9 között. A rendezvényre több mint 20 ezer résztvevő látogatott ki és közel 16 ezer kürtős kelt el. A második alkalommal megszervezett eseményen finomságokból, koncertekből és gyerekprogramokból ezúttal sem volt hiány.

Húslevesbe palacsinta

Hét csapat versenyzett. A legjobb borvizes palacsinta címért vasárnap délelőtt az Aquarius – borvízünnepen, a kürtőskalács fesztivál keretén belül. A csapatok palackozatlan, kereskedelemben nem kapható székelyföldi ásványvíz hozzáadásával készíthették el az édes töltelékű finomságokat, amelyek közt a hagyományos mellett újszerű ízeket is a tálakra varázsoltak. A zsűri értékelése alapján a legfiatalabb csapat, a Miniséfek Bedő borvízzel készített diós, szilvás csokikrémes és szilvaöntetes palacsintája volt a legízletesebb. Másodikak lettek a Mesterséfek a szintén mikóújfalusi Bedő borvizet tartalmazó csokis-mentás töltelékű Csokis mentás Bedő bendő elnevezésű palacsintájukkal – amellyel egyébként a kreatív név kategóriát megnyerték—, a harmadikoknak járó díjat pedig az Ifjúsági Klub Újfaluért 2-es számú csapat vihette haza a házi szilvalekvárral és a Biri borvízzel ízesített finomságukért.

Jánossy Alíz, a Székely konyha műsorvezetője, a zsűri tagja szerint a jó palacsinta nagyon vékony, semleges ízű, nem túl zsíros, nem túl olajos, a tölteléke is jó ízű. „Jó, hogy megszervezik ezt a versenyt, mert a palacsinta a miénk, egy jó ételünk, ha kell desszertnek, előételnek vagy főételnek használjuk" – fogalmazott. Elmondása szerint a petrezselyemmel és borssal ízesített palacsinta kiváló húslevesbe aprítva.

Kürtőskalács az egység szimbóluma

Nagy keletje volt Székelyföld legnagyobb kürtőskalácsának, amelyet vasárnap délután a Kovászna, Hargita és Maros megye együttműködése, az összefogás szimbólumaként sütött meg a sepsiszentgyörgyi Oltisz cég a három megye által biztosított egy-egy zsák lisztből.

A 230 centiméter hosszú, 45 és 80 centiméter átmérőjű, vaníliás cukorral borított székely sütemény perceken belül elkészült az előzetesen felmelegített fadorongon, melynek folyamatát a több mint húsz éve kürtőskalácssütéssel foglalkozó Oltisz cég vezetője, Dézsi Márta ismertette a várakozó közönséggel.

Európában nyolc unokatestvére van a kürtőskalácsnak, de a kürtős igazi székely termék, már a középkorban és a kora újkorban leírták, recepteket készítettek. A kürtős hallatán az első dolog, ami eszünkbe jut, hogy: szeretjük" – emelte ki az eseményen Tamás Sándor, Kovászna Megye Tanácsának elnöke, aki köszönetét fejezte ki az Oltisz cégnek és a tegnapi óriás kürtős elkészítését lebonyolító Kovács&Kovács kalácsnak, hogy felvállalták a feladatot és megsütötték ezeket a nagyméretű kürtősöket, jó példát mutatva arra, hogy vállalkozóként miként járulhatnak hozzá a termék népszerűsítéséhez és ezáltal Székelyföld promotálásához. „Jó látni azt, hogy vállalkozások is fontosnak tartják bekapcsolódni ebbe a folyamatba, hiszen, ha többen tűzzük ki ugyanazt a célt, együttes munkával az eredmény is szemmel láthatóbb lesz. Gratulálok nekik"—fogalmazott az elnök.

Jövőre a Brassó megyei Barcaságra és a határon túli Heves megyére is kiterjeszti határait az egységet jelképező kürtőskalácssütés. Szabó Róbert, Heves Megye Közgyűlésének elnöke elmondta, amellett, hogy jóhírét viszik a fesztiválnak az anyaországba, ők is szívesen hozzájárulnak egy zsák lisztel Székelyföld kürtőskalácsához, amelyet talán a Kárpát-medencére is kiterjesztenek az elkövetkezőkben. „Náluk nem gyártják a székelyföldihez hasonló nagy mennyiségben a kürtőskalácsot, de annál jobban szeretjük. Érdemes lenne azon elgondolkodni, hogy a székely süteményt és a nálunk honos Egri bikavért hogyan lehetne párosítani" – tette hozzá.

„Maros megye is méltán büszkélkedhet kürtőskalács készítőkkel, bár idén két csapat vett részt az eseményen, bízom benne, hogy jövőre többen képviseltetik magukat ezen a rendhagyó gasztronómiai eseményen"– emelte ki Kovács Levente, a Maros megyei önkormányzat képviseletében, aki szerint az, hogy háromfajta lisztből készül el a Székelyföld kürtőskalácsa egy újabb példa arra, hogy nemcsak hagyományainkban, hanem gasztronómiánkban is együtt gondolkodunk.

Becze István, a Hargita megyei önkormányzat tanácsosa szerint több száz családnak biztosít megélhetési lehetőséget a kürtőssütés, sokan magas minőségű finomságot készítenek, melyet az is bizonyít, hogy a tavaly és az idén is Hargita megyei csapat nyerte Az év Székelyföld kürtőskalácsa címet a sepsiszentgyörgyi fesztiválon. Örül, hogy az alcsíki gazdák jóvoltából ők is hozzájárulhattak a közös sütemény elkészítéséhez.

Kreatív kürtőskalács

Kürtős gerbera, kürtős zserbó, igazi székely kreatív, málnás csokis kürtős, kacsamelles ananászos málnás öntettel, házi készítésű édes variációban nyúlpástétomos, sós variációban sajtos gombás töltelékű kürtős, vanilia krémes, gumimacis kürtős, almás, pirított diós fahéjas kürtős, diabetikus kürtős, gyümölcsös, csokis puddingos, tejszínes kürtős, csokis kókuszos (bounty) kürtős – ilyen és ehhez hasonló költeményekkel lepték meg a zsűrit a csapatok a Kreatív kürtős kategóriában. A legötletesebbnek a szentiványlaborfalvi Simon Aranka Tünde és csapatának a szerelmes székely kürtős falatjai bizonyultak, akik az ATP Plast kft. felajánlásának köszönhetően 500 kg cukrot vihettek haza, illetve meghívást kaptak a Heves megyei önkormányzattól Egerbe, a szépasszonyvölgyi szüreti fesztiválra díszvendégként.

A szakmai zsűri a hétvége legkreatívabb, legszebb cég standját is díjazta. Az Orka Édességbolt ajándékcsomagjával járó elismerésben a farkaslaki Marcsi kürtős cég részesült a saját készítésű, különleges, faragott fa díszítésű kisházért.

A fesztivál utolsó napján a sepsibükszádi Vallató fúvószenekar, a Százlábú néptáncegyüttes színesítették a programot előadásaikkal, emellett a kicsik A forrástól a kancsóig elnevezésű interaktív gyerekfoglalkozáson, bábelőadáson, illetve a Bóbita zenekar gyerekkoncertjén vehettek részt. Az estét pedig a Piramis együttes koncertje zárta.

Kovászna Megye Tanácsának sajtóirodája

2018. szeptember 10.

SPORT

Mérkőzések hétről hétre

A nyári melegben folytatódott a bajnokság őszi szezonja a Gyomaendrődi FC labdarúgói számára. Nem indult jól a szezon, hiszen az eltelt hat fordulóban mindössze két döntetlen eredménnyel még csak két pontot gyűjtött a csapat. Úgy tűnik mintha a csapatot odaszegezték volna a rajtgéphez. Márpedig ha nem akarnak nagyon lemaradni az előttük állóktól, meg kellene kezdeni gyűjteni a bajnoki pontokat.

A lejátszott mérkőzések eredményei:

2018. 08. 25. Békéscsabai MÁV SE - Gyomaendrődi FC 3 : 0
G.: -----

A vasutasok bekezdtek a bajnokság elején, mindez sajnos nem mondható el a vendégekről. A hazaiak ma sem bíztak semmit a véletlenre már az első negyedóra végére kétgólos előnyre tettek szert. A vendégek is magukhoz tértek a kábulatból, de csak a mezőnyben tudtak közel kerülni a hazaiakhoz, akik a mérkőzés végén szerzett újabb góllal végleg lezárták a mérkőzést. Ezen a délutánon egy percig sem volt kérdéses, hogy kié lesz a három pont. A vihar- szünettel tarkított mérkőzésen a csabai vasutasokat az égi áldás sem tudta kizökkenteni, egy triplával magabiztosan gyűjtötték be az idénybeli harmadik győzelmüket. A Gyomaendrőd első pontszerzése még várat magára.

2018. 09. 01. Dévaványai SE - Gyomaendrődi FC 7 : 0
G.: -----

Az elmúlt években az osztálykülönbség miatt nem jött létre a szomszédvári derbi. Ezen a mérkőzésen sajnos már az elején látszott, hogy ki fogja győztesen elhagyni a gyepet. A hazaiak magabiztos, meggyőző játékot mutattak, de ekkor még a helyzetek nagy részét kihagyták, csak kettőt tudtak értékesíteni. A második félidőben azonban a hazaiak megnyitották a gólcsapot és ötig meg sem álltak. A mai mérkőzésen nem volt egy súlycsoportban a két csapat, a hazaiak megalázó vereséget mértek a hitüket vesztett vendégekre.

2018. 09. 08. Gyomaendrődi FC – Békésszentandrási HMSE 4 : 4
G.: Kun Cs., Hunya K.(2), Timár K.

A vendégek nagy teherrel a vállukon vállalták a mérkőzést, hiszen a hét közben elvesztették edzőjüket, Varga Lászlót. Az első félidőben ez a tény szinte megbénította vendégeket a hazaiak pedig az eddigi szezon legjobb félidejét produkálták. A jó játék következtében magabiztos kétgólos előnybe kerültek. A szünetben rendezte sorait a Szentandrás és egy teljesen más felfogású csapat kezdte a második félidőt. Sorra alakították ki a helyzeteket, amelyekből fél óra alatt négy gólt szereztek és megfordították az eredményt. Ez aztán kissé könnyelművé tette őket, amit a hazaiak megéreztek és az utolsó percekben szerzett két góllal kiegyenlítették a mérkőzést. Egy nagyon jó első félidő után a másodikban nagyot kellett küzdeni a pontszerzésért.

2018. 09. 15. Sarkadi Kinizsi LE - Gyomaendrődi FC 1 : 1
G.: Kun Cs.

Az eddig hazai pályán hibátlanul teljesítő, a nyáron igen megfiatalodott Kinizsi nem ígérkezett könnyű ellenfélnek. Az első félidőben a hazaiak többet birtokolták a labdát, némi fölényt is kiharcoltak, majd a félidő végén a vezetést is megszerezték. A második félidőben változott a játék képe, a vendégek kerültek fölénybe, ami meghozta számukra az egyenlítést. A küzdelem ezt követően sem csökkent, de a további gólok már elmaradtak. Mindkét csapatnak volt egy-egy félidőnyi jó játéka, így igazságosan megosztoztak a pontokon.

Fülöp Zoltán

MOZGÁSKOTTA MÓDSZERREL FEJLESZTI A GYERMEKEKET A GYOMAENDRŐDI KIS BÁLINT ÁLTALÁNOS ISKOLA

Mintegy félszáz pedagógus ismerkedhetett meg a Mozgáskotta módszerével szeptember 26-án a Gyomaendrődi Kis Bálint Általános Iskolában.

A Gyulai Tankerületi Központ az elmúlt évben hirdette meg „jó gyakorlat" programsorozatát, amelynek célja, hogy a tankerülethez tartozó mintegy 34 település 86 feladat-ellátási helyén működő egyedi programok, fejlesztő módszerek széles körben megismerhetők legyenek, az intézmények átvehessék egymástól a tapasztalati úton is bizonyított programokat.

A Gyomaendrődi Kis Bálint Általános Iskola nevelői még 2009-ben találkoztak első alkalommal Magyar Gábor pszichológussal és az általa kifejlesztett komplex fejlesztő eszközkészlettel és módszerrel – a Mozgáskottával. Az iskola pedagógusai azóta is használják a testi és értelmi képességeket fejlesztő módszert, sőt nem csak használják, de 2018. szeptember 26-án, egy rendezvény alkalmával adták tovább tudásukat, felhalmozott tapasztalataikat.

A Mozgáskotta módszert Magyar Gábor pszichológus, gyógypedagógus és csapata fejlesztette ki. A kisgyermekkor testi és lelki sajátosságaihoz alkalmazkodó, hatékony mozgásfejlesztő eszköz játékos módon erősíti a testi és értelmi képességeket. Az egymás után elhelyezett talajszőnyegeken különböző formák, számok és színek találhatóak, mindegyiknek külön rendeltetése van. A módszer gyakorlatában az érzelmek, az ismeretek, a figyelem, a gondolkodás és az emlékezet legalább akkora jelentőséggel bírnak, mint maga a kivitelezés. A Mozgáskotta módszerben használt eszközök természetes anyagból készülnek, színben és formában gazdagok, mindemellett meglepően egyszerűek.

A módszer a nevelő-oktató munka hatékony segítője lehet, a Mozgáskotta készlet segítségével az osztálytermek könnyen átrendezhetők, így a mozgás és a sport percei a nap meghatározó élményévé válhatnak.

A gyomaendrődi iskola tanárai az elmúlt évek alatt megismerték és széles körben – testnevelésórákon, egyéni- és csoportos fejlesztő foglalkozásokon, sportversenyeken – alkalmazzák a Mozgáskotta eszközeit, a módszer elemeit. Az adaptált és továbbfejlesztett program felhasználását Ágostonné Farkas Mária intézményvezető, Hornokné Lapatinszki Gizella és Vaszkán Gabriella, valamint Pántya Sándor és Cs. Nagy Balázs pedagógusok mutatták be a programon résztvevőknek, köztük Teleki-Szávai Krisztina tankerületi igazgatónak.

Gyula, 2018. szeptember 28.

Gyulai Tankerületi Központ

Fényképalbum

Hunya Mátyásné Kovács Mária (1812-1888) az 1880-as években

Gyermekei: Hunya Erzsébet (Tímár Mihályné), Hunya Mária (Farkas Istvánné), Hunya István (felesége Varjú Rozália), Hunya Ilona (Dinya Mihályné), Hunya Terézia (Katona Józsefné), Hunya Veronika (Pajor Ignácné), Hunya Elek (felesége Uhrin Veronika, majd Tímár Brigitta), Hunya Mátyás (felesége Uhrin Katalin)

Hunya Elekné Gergely Tímár Brigitta (1866-1898) gyermekeivel. A felvétel az édesanya halála előtt két héttel készült 1898 őszén. Ismerősök javasolták a kép elkészítését, hogy legalább ennyi emléke maradjon a gyermekeknek édesanyjukról.

Bal oldalról Hunya Irén (F. Kiss Elekné) és Hunya Brigitta (Dósa Lajosné), jobb oldalról Hunya Ince (felesége Horváth Irén majd Papp Ilona), Tímár Brigitta ölében pedig Hunya Mátyás (felesége Hunya Regina majd Hunya Etelka).

A Hunya család 1943 júliusában. A kép Ince nap alkalmából készült Hunyán, a Templom sori tanya udvarán.

Állós sor (balról jobbra): Hunya Teréz (Tímár Lajosné), Hunya Teréz (Kiszely Lajosné), Kiszely Lajos, D. Tímár Gizella (ifj. Hunya Incéné), ifj. Hunya Ince, Hunya Ilona (Pelyva Imréné), Hunya Katalin (Kalmár Elekné)

Ülő sor (balról jobbra): Papp Ilona (id. Hunya Incéné), Hunya Irma (Szurovecz Vincéné), id. Hunya Ince

A fényképet Hunya András készítette.

A képeket közreadta: Hegedűs Bence

Ízes Ízek

Október

Fejtettbab paprikás

Fejtett babot enyhén sós vízben puhára főzünk. Apróra vágott vöröshagymát fonnyasztunk, beleteszünk karikára vágott zöldpaprikát. Amikor átsült megszórjuk pirospaprikával, hozzáteszünk karikára vágott paradicsomot és jól összefőzzük. Belekarikázunk virslit, kicsit forraljuk, majd összekeverjük a főtt babbal. Szükség szerint sózzuk, kevés őrölt köménnyel ízesítjük. Tejföllel tálaljuk.

Seidl Ambrus

FENYŐ FŰRÉSZÁRU

deszkák, OSB lapok, lécek, kerítéslécek, pallók, szegőlécek, gerendák, lambéria

TŰZIFA
bükk, tölgy, akác, akácfaoszlop

KAPUFA BT. Gyomaendrőd, II. ker. 467.
06/70 513-95-14
A kondorosi úton, a vásártér után

METAL STOP KERÉKPÁRÜZLET ÉS ÉPÜLETGÉPÉSZET
Kerékpár forgalmazó márkabolt és szervíz
- Tornádó elektromos kerékpárok,
- gázkészülékek, kazánok, radiátorok,
- csövek, szerelvények.
- hűtőszekrények, fagyasztóládák, mosógépek,
- Led TV-k, porszívók
- háztartási kisgépek, szórakoztató elektronika,
- szegek, csavarok, zárak, lakatok,
- fürdőkádak, mosdók, csaptelepek, mosogatók
- **ZÁRTSZELVÉNYEK, TÉRHÁLÓK, ESŐCSATORNÁK és FÜSTCSÜVEK kedvező áron!**
- **kerékpárok JAVÍTÁSA - SZERELÉSE!**

GYOMAENDRŐD, Bajcsy-Zsilinszky u. 44. Tel.: (66) 386-909
Hitellehetőség! Minden kerékpárhoz értékes ajándékot adunk!

Házhoz jön a fodrász!

Szeretettel várom minden kedves régi és új vendégemet teljes körű női-, férfi és gyermek-fodrászatomban.

Igény szerint házhoz is megyek! Hétvégeken is!

Látkóczkiné Erdős Magdolna
GYOMAENDRŐD, SZENT ISTVÁN. U. 61.
Telefon: 06/70/312-5037

MINDEN AMI FOTÓ

- esküvőfotózás
- rendezvényfotózás
- portré fotók
- baba-mama fotózás
- tabló készítés
- fotóelőhívás
- nagyméretű plakátok készítése
- promóciós és saját képes ajándéktárgyak
- vászonfotók
- reprodukciós felvételek készítése.

Cím:
5500 Gyomaendrőd, Bajcsy-Zsilinszky út 45.
Telefon:
+36 (70) 2212520, Email: info@aszfoto.hu
Weboldal: http://www.aszfoto.hu
a képbe zárt pillanat...

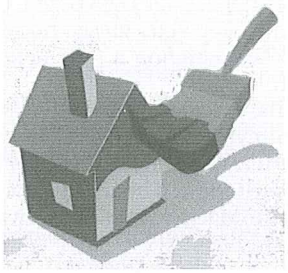

Minden felületen otthon vagyunk!

Vállaljuk lakásának teljes körű felújítását, elképzelései szerint!

Munkáink garanciálisak, kivitelezésének a legfőbb szempontja a lehető legjobb minőség elérése a legmegfizethetőbb áron!

A felmérésünk, ami az írásos árajánlatot is tartalmazza, teljesen ingyenes.

PROFILJAINK:

- festés, mázolás, tapétázás
- homlokzatszigetelés, hőszigetelő rendszerek
- gipszkarton falak, álmennyezetek, előtétfalak, boltívek
- rejtett világítások, gipszkarton díszítések, dobozolások
- laminált parketta lerakása, parkettacsiszolás
- fürdők, konyhák burkolása, kőműves munkák
- tetőterek beépítése, szigetelése
- nyílászárók, ajtók, ablakok cseréje
- bontás, sitt elszállítás
- vizes falak szigetelése
- házak külső homlokzatának szigetelése, színezése
- hidegburkolás (csempe, járólap, márvány, gránit lerakása,
- ill. tégla lerakása)
- melegburkolás (PVC, linóleum, szalagparketta, laminált parketta,
- padlószőnyeg, dekorpanel rakása és fektetése)
- állványozás, állványok bérbeadása (gurulós, homlokzati)

LÁTKÓCZKI LÁSZLÓ • Telefon: 06/70/381-4227

AKIK AZ ÖRÖKKÉVALÓSÁGBA KÖLTÖZTEK

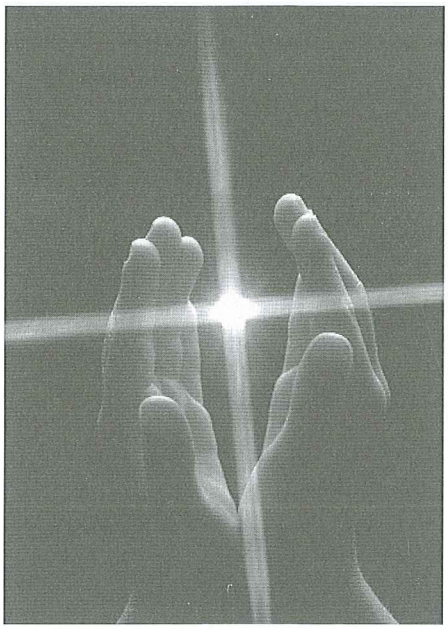

Híradásunkban csak azokról emlékezünk meg, akiknek közléséhez a hozzátartozók hozzájárultak!

Farkas Antalné Futó Margit gyomaendrődi lakos 2018. július 1-én, 84 éves korában egyházunk szentségeivel megerősítve eltávozott az Örök hazába. Gyászolják a családtagok, rokonok és ismerősök. Isten őrködjön pihenése felett!

„Nem múlnak el ők, kik szívünkben élnek;
Hiába szállnak árnyak, álmok, évek.
Ők itt maradnak bennünk csendesen még,
Hiszen hazánk nekünk a végtelenség."
(Juhász Gyula)

Farkas István volt endrődi tanár, aki Budapesten élt 2018.augusztus 31-én 85 éves korában távozott szerettei köréből. Gyászolják a családtagok, rokonok és ismerősök. Isten őrködjön pihenése felett!

Hanyecz Libór László gyomaendrődi lakos, 82 éves korában megtért Teremtőjéhez. Gyászolják a családtagjai, rokonai, ismerősei. Fogadja be lelkét az örök boldogság!

Nagy János hunyai, majd endrődi kovácsmester, aki Debrecenben élt, 2018 áprilisában, 94 éves korában a mennyei hazába költözött. Gyászolják családtagjai, rokonai, ismerősei. Áldás és béke lengjen nyugvó porai felett!

Szabó Ferencné Kerekes Mária gyomaendrődi lakos 2018.szeptember 14-én, 81 éves korában távozott szerettei köréből. Gyászolják a családtagok, rokonok és ismerősök. Isten adjon neki örök nyugodalmat!

Szurovecz Menyhértné Varga Eszter volt hunyai lakos, aki Öcsényben élt 2018. szeptember 6-án, 82 éves korában hazatért a Mennyi Atyához. Gyászolják családtagjai, rokonai, ismerősei. Pihenése legyen csendes, emléke áldott!

Vári Jánosné Gyebnár Irén gyomaendrődi lakos 2018.szeptember 18-án, 90 éves korában megtért Teremtőjéhez. Gyászolják a családtagok, rokonok és ismerősök. Áldás és béke lengjen nyugvó porai felett!

Békesség haló poraikon,
fogadja be őket az Úr
az Ő országába.
Az Örök Világosság
ragyogjon felettük!

Sírhelymegváltási lehetőség Endrőd katolikus temetőiben!

A Szarvasvégi temető régi gyermekparcellájának szabad részein és a Központi temető köztemető melletti parcellájában is új sírhely-sorokat létesítettünk. A Szarvasvégi temető előnye, hogy belvizes időszakban is lehet koporsós temetést végezni magas fekvése miatt, a Központinak pedig az, hogy a sírhelyek a temető elején találhatóak. A sírhelyváltásról érdeklődni az Endrődi Plébánián lehet munkanapokon délelőtt 9-től 12 óráig, vagy telefonon a 66/283-940-es számon, illetve az endrodi.plebania@gmail.com e-mail címen.

Pósa Lajos: A hazáért

Az Aradi vértanúkra és az 1956-os hősökre emlékezünk e verssel.

Isten, ki szemedet mindig nyitva tartod,
Még a féregtől se fordítod el arcod,
Látod a jövendőt csakúgy, mint a múltat,
Bölcs gondoskodásod soha el nem múlhat,
Nemzetek sorsát intézed egedből,
Vezeted napfényen, árnyékon keresztül:
Függjön tekinteted a mi szép hazánkon,
Minden porszemére tőled áldás szálljon!

Te tudod legjobban: drága föld ez nékünk,
Minden talpalatját megáztatta vérünk.
Őseink porából fakad itt a fűszál,
Végig a levegőn az ő sóhajuk száll.
Századok keservét hordozza a szellő,
Honfigyász az égen a fekete felhő,
Tisza, Duna, Sajó könnyeinkből támadt –
Óh nagy Isten, áldd meg a mi szép hazánkat!

Hamvaikat őrizd, kik a honért haltak,
Parancsolj, Uram, az égi madaraknak:
Hadd menjenek széjjel, szóljanak mindnyájan
Sírjaikon szerte a magyar hazában.
Adj nekik pihenést, üdvözítő álmot,
Legyen csontjaiknak nyugodalma áldott!
Kegyeletes utód szórja be virággal
S tanuljon a portól századokon által.

Áldd meg, kik javát munkálják a honnak,
Hírnevén, örömén híven fáradoznak!
Gyújts lelkükben erős, tündöklő világot!
Lehelj a szívükbe olthatatlan lángot!
Hadd mutassa e két égő fáklya fénye:
Hol van a haladás nemzeti ösvénye.
És ha megtalálták: útjokat ne fedd el!
Igazítsd a célhoz szent segedelemmel!

Add, hogy virágozzék békén Magyarország,
Ragyogja be földjét az arany szabadság.
Hegyei közt boldog népnek dala zengjen,
Messze róna síkján sárga kalász rengjen.
Sátoros erdőben szapora vad járjon,
Ízes hal cikázzék gyöngyöző hullámon.
Mesterség, művészet, tudomány fejlődjék,
Szálljon a hazára koszorú, dicsőség!

És ha vész fenyeget, harsona megharsan:
Kardjaink élére szállj zúgó viharban!
Csapj le, mint a villám, ellenség hadára!
Ne érezze sarkát szép hazánk határa!
Szállj, mint eleven tűz, lobogással égve,
Honszerelem gyanánt mindnyájunk szívébe!
Bátoríts, vezérelj tartós diadalra!
Szabadság Istene, vigyázz a magyarra!

VÁROSUNK, Gyomaendrőd * Megjelenik havonta * Kiadja az Endrődi Szent Imre Egyházközségért Közhasznú Alapítvány 5502 Gyomaendrőd, Fő út 1. Tel., Fax: (66) 283-940 * Felelős: Szabó Zoltánné * Főszerkesztő: Hegedűs Bence * Szerkesztőség címe: 5502 Gyomaendrőd, Vaszkó Mihály u. 1. Tel. +36202164499 varosunk@gmail.com * Alapítók: †Vaszkó András, †Császár Ferenc, Iványi László * Szerkesztők: Cs. Szabó István, Czank Gábor, Farkas Zoltánné, Fülöp Zoltán, Hunya Jolán, Lehóczkiné Tímár Irén, dr. Macsári Judit, Polányi Éva, Seidl Ambrus, Soczó Géza, Dr. Szonda István, Várfi András * Műszaki szerkesztő: Iványi László * Lapzárta minden hónap 20. napján * Megjelenik minden hónap első hétvégéjén, Interneten a hónap 15. napján * Technikai munkatárs: Bukva Csilla
* MŰVELŐDÉSI ÉS KÖZOKTATÁSI MINISZTÉRIUM: Nytsz.: B/PHF/1495/BÉ/1995. * HU ISSN 1586-3689 * készült: GyomaPress Kft. *
http://www.varosunkujsag.hu * E-mail: varosunk@gmail.com szerkesztoseg@varosunkujsag.hu

Hírek, események a Kis Bálint Általános Iskolából

Pályaorientációs nap

Szeptember 26-án a Gyomaendrődi Kis Bálint Általános Iskola három nyolcadik osztálya a Békés megyei kereskedelmi és Iparkamara támogatásával Budapestre, az EUROSKILLS BUDAPEST 2018 szakmai Európa Bajnokságra látogatott. A szakmák standjain a tanulók kipróbálhatják tehetségüket, kiállításokat tekinthetnek meg, a Magyar Kézműves Remek pályázat díjazottjaival ismerkedhettek meg. Ugyanezen a napon az ötödik, hatodik és hetedik osztályosok az EFOP – 1.8.5- 17-2017-00072 Egészséges életmódot népszerűsítő programok keretében az évfolyamok osztályai között főzőversenyeket rendeztek. A gyerekek tanáraik, szüleik segítségével egészséges ételeket készítettek. A bírálásban Tímár Attila mesterszakács, szakácsolimpikon is részt vett.

A délután sem telt tétlenül, nagyon érdekes bemutató várta az érdeklődőket, mégpedig: a „Mozgáskotta" összetett mozgás – és személyiségfejlesztő programját ismerhette meg az intézménybe érkező több mint ötven érdeklődő pedagógus, akiknek Ágostonné Farkas Mária igazgatónő és munkatársai nyújtottak elméleti, gyakorlati segítséget. A Gyulai Tankerületi Központ célul tűzte ki, hogy a fenntartásában működő intézmények „jó gyakorlatainak" bemutatására lehetőséget biztosít. A Kis Bálint Általános Iskolában már több ízben mutatták be a pedagógusok a „Mozgáskotta" módszert, amelyet folyamatosan alkalmaznak.

Bogárháton bemutató

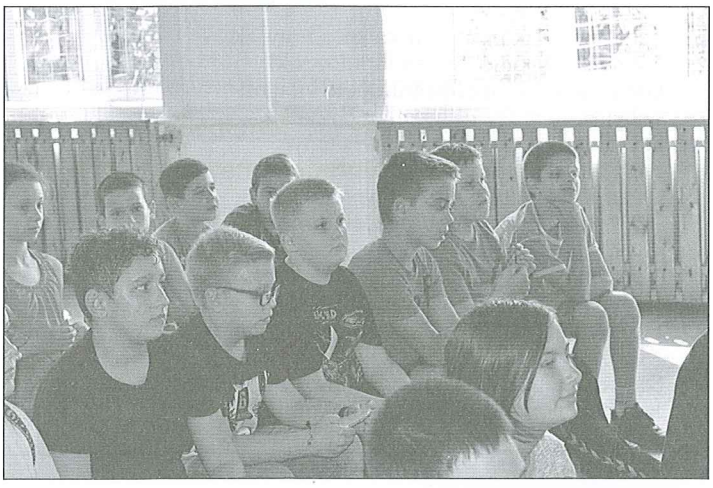

2018. szeptember 12-én, az EFOP 3.3.2-16-2016-00125 pályázati projekt keretében került megvalósításra intézményünkben a Csodabogarak Alapítvány „Muslinca Ica mustot készít" című interaktív mesés előadása.

A kulturális óra átfogó célja a környezettudatos szemlélet kialakítása, az élővilág sokszínűségének bemutatása volt. Az előadás keretében eljátszott mese során, különleges rovarok segítségével ismerhették meg a gyerekek a szüretelés és a mustkészítés fortélyait. A bemutatón résztvevő gyerekek interaktívan, játszva ismerkedhettek meg a rovarok csodálatos világával, érezhették felelősségüket környezetünk megóvásában.

Megyenap

A Békés Megyei Önkormányzat szervezésében 2018. szeptember 1-jén ismét megrendezésre került Békéscsaba főterén, a Szent István téren a Megyenap, melynek jelmondata: „Hagyomány, érték, közösség". A nagyszabású rendezvény délelőttjén a megye kulturális sokszínűségét ismerhette meg a közönség a német, a román, a roma, a szerb és a szlovák nemzetiség bemutatkozásával. Délután pedig a magyar folklórkincs Békés megyei vonatkozásait csodálhatták meg az idelátogatók. Az a megtiszteltetés érte városunkat, hogy idén a Békés megyei német nemzetiséget Gyomaendrőd képviselhette. A Gyomaendrődi Kis Bálint Általános Iskola német nemzetiségi osztályokba járó tanulói két sváb gyermektánc előadásával szerepeltek a főtér nagy színpadán. Felkészítő tanáraik: Domokos Anikó, Bácsi Kitti és Kovácsné Bácsi Ilona.

Hírek a Rózsahegyi Iskolából

Nyári táborok

Erzsébet napközis tábor

Rögtön a tanév végén kezdtük a táborozást az Erzsébet napközis táborral, amelynek keretében változatos programokat, étkezést biztosítottunk a tanulók részére és a foglalkozásokhoz szükséges eszközöket, anyagokat is megvásároltuk. Két turnusban, 50 fő részvételével valósult meg a pályázatban tervezett program.

Erzsébet tábor Zánkán

Iskolánk az idei évben is pályázott a Zánkai Erzsébet táborra. Augusztus 19-én indultunk útnak 79 tanulóval és 8 pedagógussal. A hosszú utazás után egy csodás hetet töltöttünk a Balaton partján.

Az időjárás is kedvezett, így a fürdőzést is egész héten át élvezhettük.

Minden nap zenés tornával indult. A gyerekek szívesen vettek részt a programokon. Kipróbálták az íjászkodást, a trambulinozást, vízi- sorversenyeket és vízi csúszdát. A felsősök a kalandparkban tették próbára a bátorságukat, míg az alsósok a lézercsatában mérték össze az ügyességüket. Az ügyesebbek kézműveskedtek is, itt szép karkötők és szerencsekövek készültek. A parton a fürdőzés mellett számos egyéb tartalmas program várta még a gyerekeket: szablyavívás, gördeszkázás, a bátrak ligája, strandfoci, röplabda, tenisz, rendőr és tűzoltó bemutató.

Találkozhattak a Langaléta Garabonciásokkal, akik a táborozók vidámságát még tovább tudták fokozni. Különleges ismeretterjesztő foglalkozásokon is részt vettünk: ilyen volt a kutyás bemutató, az öko-előadás, valamint betekintést nyerhettünk a rokkantak mindennapjaiba is. Minden este, a vacsora után indultak az esti programok: koncertek, tábornyitó buli, táncház, éjszakai túra, táborzáró. Ez a tábor mindenkinek sokáig emlékezetes marad.

Megkezdődött az új tanév

A tanévnyitó ünnepségen Farkas Zoltánné bejelentette, hogy augusztus 23-án átvette újabb 5 évre szóló intézményvezetői megbízását majd megköszönte a szülőknek és a tanulóknak a támogatását.

Tájékoztatta a jelenlévőket az iskolában folyó felújítási munkálatokról, amelynek eredményeként a közösségi tereket és a tornatermet korszerűsítik, valamint kialakításra kerül egy nyelvi labor.

Külön köszöntötték az első osztályosokat, akik színes füzetet és az iskola kitűzőjét kapták ajándékba.

Túráztunk a Körös partján

Diákönkormányzatunk első programja minden tanév elején az őszi túra. Ez a nap minden osztálynak jó alkalom egy kellemes sétához a gát mentén, az ártéri területen és a ligetben. Az alsós osztályok közül néhányan a játszótéren töltötték az időt, mások pedig a gyomaendrődi KSI vízi és szabadidő telepén ismerkedtek a kajakozással. A felsős osztályaink izgalmas akadályversenyen mérethették össze tudásukat. Az állomásvezető pedagógusok sport és labdajátékkal, kvíz feladatokkal, növény-és termés felismerő feladatokkal, totóval várták a csapatokat. Élményekkel gazdagodva tértek vissza az iskolába a gyerekek és izgalommal várták a verseny értékelését.

További információk, fotók a honlapon: www.endrodiiskola.hu

Tornyai búcsú, 2018

Fotó: Soós Lajos

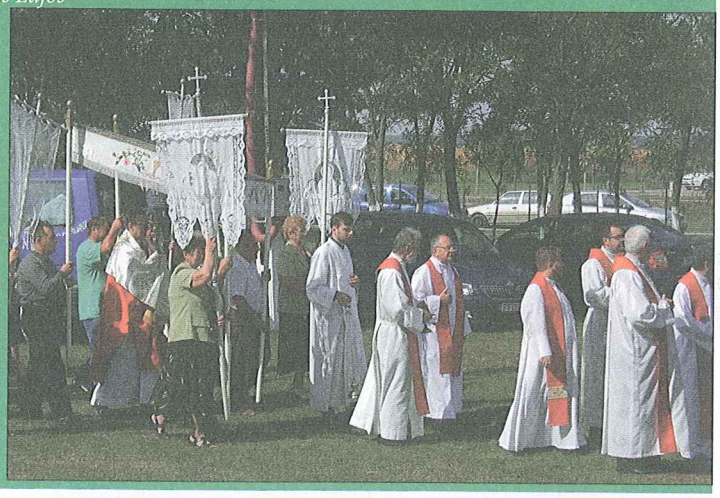

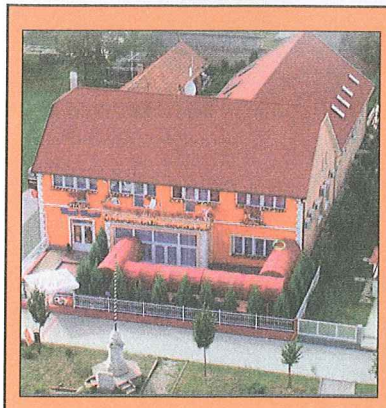

FÉSZEK
Panzió és Étterem

5500 Gyomaendrőd, Szabadság tér 6.

Egész évben várjuk kedves vendégeinket klimatizált, termálvizes szobáinkban. Vállaljuk baráti, üzleti, családi rendezvények le-bonyolítását klimatizált éttermünkben 70 főig.

HÍDFŐ étterem
5502 Gyomaendrőd, Hídfő u. 2.

Baráti, családi üzleti rendezvény lebonyolítását vállaljuk a teljesen klimatizált étteremben 160 főig.
Korlátlan ételfogyasztás minden nap 11-15 óráig!

Elérhetőség:
Telefon/Fax: 06-66/386-718 - Mobil: 06-30/955-1295
E-mail: feszekpanzio@mail.globonet.hu
http://www.feszekpanzio.hu

AGRO ÁRUHÁZ

Tisztelt vásárlóim!

Őszi ajánlataim:

Gyomaendrőd, Fő út 15.
Telefon: 06-20-9527-032 és 06-66-386-274.

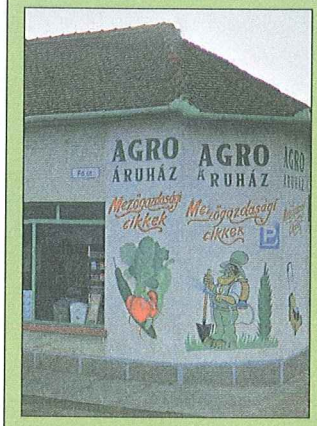

- Kályhák, kandallók, üstházak, zom. üstök
- Kályhacsövek, szeneskannák
- Műanyaghordók, kannák, műa. rekeszek
- Befőttes üvegek, üvegtetők
- Őszi virághagymák (tulipánok, jácintok, stb.)
- Virágcserepek, virágföldek, tápanyagok
- Növényvédőszerek, őszi lemosószerek
- Rágcsálóirtók, csapdák, ragasztók
- Fejszék, balták, fűrészek
- Kéziszerszámok, szegek, csavarok
- Láncfűrészek, fúrók, sarokcsiszolók
- Munkavédelmi bakancsok, kesztyűk, ruhák, gumicsizmák
- Mécsesek, gyertyák
- Festékek, hígítók, ecsetek, stb.
- Kutya, macska eledelek, nyakörvek, pórázok
- Takarófóliák, agroszövet

Várom kedves vásárlóimat!

FARKAS MÁTÉ

Határ Győző Városi Könyvtár
FGR 18 11
Folyóirat

VÁROSUNK 25
GYOMAENDRŐD

A keresztény nemzeti gondolat hírnöke

Ára: 220 Ft

XXV. évfolyam 11. szám * Társadalmi, kulturális, hagyományőrző folyóirat * 2018. november

A tartalomból:

4. Munkáltatói fórum a vállalkozókért

6. Segítség az egyedülálló szülőknek

9. Egyik hatékony táplálék-kiegészítő - taurin

10. A Nagy Háború utolsó napjai, következményei és emlékezete

13. A Színfolt Mazsorett Táncegyüttes a helyi értéktárban

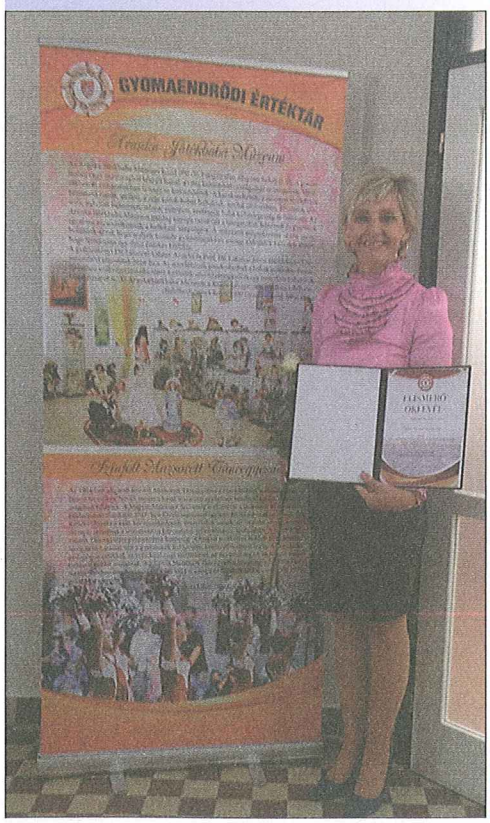

Szent Imre herceg

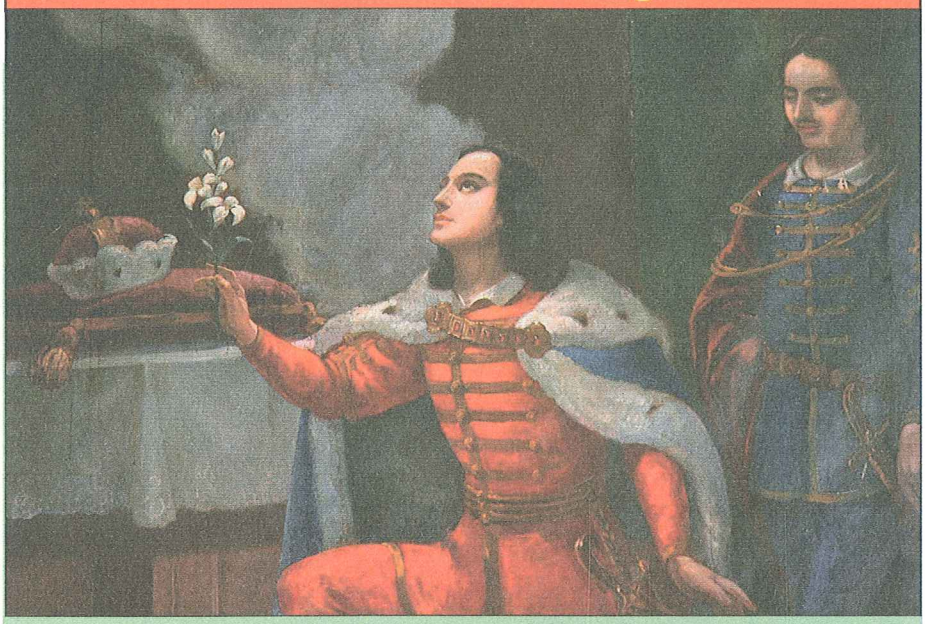

Szent Imre hercegre, a magyar ifjúság védőszentjére emlékezünk ünnepén, november 5-én.

1000 és 1007 között született Székesfehérváron. Életéről krónikák és legendák alapján vannak csak ismereteink. „A nemes Imre herceg előkelő nemzetségből, mint a cédrus a Libanonról (Zsolt 91,13), Szent Istvántól, Magyarország első királyától származott, erényekkel nagyon feldíszítve ragyogóan tündökölt" – olvasható Szent Imre 1110-ből származó legendájában.

Imre herceg neveltetésére nagy gondot fordítottak: oktatását 1015-ben Gellért püspök vette át. Hét éven keresztül tanította Imre herceget latinra, elvégeztette vele a kor legmagasabb iskolai fokozatait; a tudományok mellett a vallásba, valamint a papi élet rejtelmeibe is beavatta. A herceg aztán tizenöt éves korától István király mellett nevelkedett, számára íródtak az Intelmek. Elsajátította az államirányítás tudományát, a hadvezérséget és a diplomáciát. Az 1020-as évek végén elfoglalta a trónörökös hercegeket megillető dukátust (valószínűleg a bihari dukátust), és apja rá bízta a királyi sereg parancsnokságát is.

A huszonhárom éves Imre herceg kész volt az uralkodásra, így megfelelő feleséget kerestek számára. Édesapja kívánságára megházasodott, de feleségével szűzi életet élt, minthogy – legendája tanúsága szerint – a veszprémi Szent György-kápolnában égi szózatot hallott, hogy testi-lelki szüzességben töltse életét: „Megtörtént, hogy mikor egyik éjjel titokban, csupán egyetlen szolgát magához véve imádkozni ment abba az igen ősi és ódon templomba, amit Veszprém városában Krisztus drága vértanújának, Györgynek a tiszteletére építettek, hogy ott imádságba merülve magában azt fontolgassa, milyen még kedvesebb dolgot ajánlhat fel Istennek, hirtelen nagy ragyogással világosság árasztotta el az egész templomot. Isteni hang bent a magasban így szólt: »A legkiválóbb dolog a szüzesség! Lelked és tested szüzességét kívánom tőled. Ezt ajánld fel, ebben a szándékodban tarts ki!«"

Imre herceg 1031. szeptember 2-án halt meg, miután vadászat közben egy vadkan megsebezte. Holttestét az akkor még épülő fehérvári bazilikában helyezték el. Halálakor és halála után sok csodás esemény történt a legenda szerint.

VII. Gergely pápa Szent László király uralkodása idején, 1083. november 4-én István királlyal és Gellért püspökkel együtt avatta szentté.

Forrás: Magyar Kurír (bh)

A Szent Gellért Katolikus Általános Iskola és Gimnázium hírei

Általános Iskola Boldogságóra a Szent Gellértben

Intézményünk 2018 szeptemberében csatlakozott az országos kezdeményezésű Boldog Iskola programhoz, amely pozitív hatással van a gyermekek közösségi- és személyiség fejlődésére. A Boldogságórák erősítik a tanulók önbizalmát, így az iskolai teljesítményük is javulhat, illetve kiegyensúlyozottabbá válhatnak. Ebben a tanévben az alsó tagozatban vezettük be, de a továbbiakban, felső tagozatban is tervezzük bővíteni.

A szeptemberi hónap témája: „Miért lehetek hálás?". A témát a gyerekek korosztályuknak megfelelően dolgozták fel. A kisebbek rajzoltak, a nagyobbak rövid fogalmazásban fejezték ki gondolataikat.

Szent Gellért Nap

2018. szeptember 24-én reggel szentmisével kezdődött a Szent Gellért Nap, melyet Czank Gábor atya, iskolánk plébánosa tartott. Az ünnepi prédikációt Papp Tibor református lelkész úr mondta, bemutatva iskolánk névadójának életútját. A mise keretében tették le elsőseink, új nevelőink a szentgellértes fogadalmat.

A délelőtt játékos feladatokkal telt, vidám együttlétben.

Népmese napja

2018. szeptember 29-én mi is emlékeztünk nemzetünk nagy mesegyűjtőjére, Benedek Elekre. Szünetekben a legkisebbek kuporodhattak le az iskola aulájában berendezett alkalmi mesesarokba, ahol mesét hallgathattak Gulyásné Soós Erzsébet tanárnő felolvasásában. A paravánokra kikerültek a kedvenc mesék, s az iskolarádióban feladatok hangzottak el. Kicsik és nagyok kedvenc mesemondójának, Szabó Gyula színművész hangjának is örülhettünk.

Megemlékezések

Idén is megemlékeztünk iskolai keretek között 1849. október 6-áról és 1956. október 23-áról. A hatodik és a nyolcadik osztály adott színvonalas műsort, melyben helyet kaptak visszaemlékezések, a vértanúk szavai, korabeli képek, mozgóképek, archív felvételek. Segítségükkel megelevenedett a két történelmi kor, a két szabadságküzdelem, s az azt követő véres megtorlás. A hősök áldozata soha nem hiábavaló. Mécsesekkel és főhajtással tisztelegtünk előttük, példájuk nemzetünket összetartó erő.

„Ti őseink, ti régiek, kik ránk hagytátok a hitet,
ti vértanú vitézek,
ma vérszomjas hóhér harag mártírjaként idéz Arad,
13 kivégzett.
Támadjatok fel, s jöjjetek,
lássátok, íme győztetek!"

Hulladékgyűjtés

2018. október 13-án, szombaton papírt gyűjtöttünk. Iskolánk parkolójában három nagy konténerbe hordták gyermekeink és szüleik a papírt. Első helyezett a 4. osztály, második a 3., míg a dobogó harmadik helyét a 6. osztály szerezte meg. A befolyt összeg – mint minden évben - idén is az osztályokat gazdagítja.

Köszönjük a Szülők odaadó segítségét!

Önkormányzati hírek

Október 23-án de. 10 órai kezdettel emlékeztünk meg 1956 hőseiről a Szabadság téren. Ünnepi beszédet mondott Dr. Latorcai Csaba az EMMI közigazgatási államtitkára. Megtisztelte ünnepségünket jelenlétével Prof. Dr. Latorcai János az Országgyűlés alelnöke, valamint Latorcai-Ujházi Aranka. Köszöntötte a megjelent ünneplő közönséget Dankó Béla, körzetünk országgyűlési képviselője. A koszorúzást követően az ünnepi testületi ülés helyszíne a felújított városháza épülete volt, ahol Gyomaendrődért Emlékplakettet vehetett át Varga Mihály „Cibere" és emléklappal köszöntük meg a nyugdíjba vonuló közalkalmazottak munkáját. Hagyományőrző céllal, az idei évben először, oklevelet kaptak az Értéktár Albizottságától azok a személyek, akik gondozói az ott elhelyezett helyi értékeknek.

Ismét a képviselő-testület elé került a településkép védelméről szóló önkormányzati rendelet alkotása és annak elfogadása, melyet 2016. évi LXXIV. törvény szabályoz. 2018. május hónapban a döntéshozó bizottságok első fordulóban megvitatták a rendelettervezetet, melyet abban a formában nem fogadtak el. Mindegyik bizottság javasolta annak átdolgozását, illetve kérte a normaszöveg pontosítását, javításra javasolta annak belső struktúráját, és a logikai egység megteremtését. A bizottságok javaslata értelmében a rendeletnek mindenképpen törekedni kell az ésszerű mértékű deregulációra is. A szükséges átdolgozást követően az anyag felkerült az online egyeztető felületre, melyet a megyei kormányhivatal véleményezett és minimális pontosításokra tett javaslatot.

A bizottságok ismét megvitatták és néhány jogszabályban további változtatást, egyszerűsítést kértek a város főépítészétől, illetve javasolták a képviselő-testületi ülésre azok ismételt átdolgozását.

Szeptemberben tárgyalta a képviselő-testület első fordulóban a mezőőri járulék lehetséges szabályozását, mivel a jelenlegi hozzájárulások nem fedezték a költségeket.

A szabályozás várható következménye lenne az előzetes hatásvizsgálat szerint, hogy növekedne a bevétel a jelenlegihez képest 4,5 millió forinttal, mely az állami támogatással már fedezetet nyújtana a mezei őrszolgálat költségeire, illetve lehetőséget biztosítana kisebb fejlesztésekre is. Egyúttal csökkenne a járulék-fizetésre kötelezettek száma és a kis területek tulajdonosai (1 ha alatt) mentesülnének a járulékfizetés alól, így a postázási költség nem haladná meg annak bevételét. A mezőőri járulék mértéke: 600 Ft/ ha/ év. A bizottságok véleménye az emelést illetően nem volt egységes, a döntést átruházta a képviselő-testületre.

Az Ügyrendi, Oktatási, Kulturális, Kisebbségi és Esélyegyenlőségi Bizottság hatáskörébe lett utalva a helyi kitüntetéseket szabályozó önkormányzati rendelet felülvizsgálata, mivel a jelenleg 27 éve érvényben lévő helyi rendelet több pontjában is elévült. A rendelettervezet szabályozza az elismerés alapítását, elnevezését, fajtáit, az elismerésben részesíthető személyek körét, az évente adományozható elismerések számát, az adományozás feltételét és rendjét, valamint az elismerés leírását. Hosszas vita után az alábbi javaslat született: alakuljon egy ad-hoc bizottság kijelölt személyekből és dolgozza át a helyi rendeletet úgy, hogy az a képviselő-testület elé beterjeszthető legyen.

Gyomaendrőd Város Önkormányzata 2016. január 1. napjától 2025. december 31 napjáig tartó határozott idejű szerződést kötött Pájer Sándor egyéni vállalkozóval a Templom-zugban található strandfürdő üzemeltetésére. Pájer Sándor kérelmet nyújtott be, melyben kérte az endrődi strandon általa elvégzett partvédelem (718. 834. Ft értékű költség) munkálatainak megtérítését, valamint a gyomai strandra vonatkozó bérleti jogviszony megszüntetését a jövő évtől. Városunk képviselő-testülete 2017. VIII.31-i határozatában már döntött arról, hogy a Templom-zugban lévő partvédelem költsége a bérlő kötelessége, mivel az a bérleti szerződés értelmében karbantartásnak minősül. A bizottságok a testület döntését továbbra is támogatták és nem javasolják a munkadíj megfizetését. A gyomai strand üzemeltetésével kapcsolatban a bizottságok állásfoglalása az, hogy történjen személyes egyeztetés a további lehetőségek feltárásával, de az nem jelentheti a szerződés módosítását ebben a formában.

Hencz Gyula a Hencz Wrestling Birkózó Sport Egyesület és a Békés Megyei Birkózó Szövetség elnökeként több éve törekszik a sportág meghonosítására városunkban. A gyermekek körében nagy népszerűségnek örvendő sportágnak szeretne egy megfelelő helyszínt kialakítani. Javaslata szerint egy két körös pályázaton vehetne részt a város, amely ha kedvező elbírálást kapna a pályázatot kiíró magyar Birkózó Szövetség javaslatára az Emberi Erőforrások Minisztériumától, akkor a Fő út 81/2. szám alatti épületet be lehetne vonni a cél megvalósításába, és létrehozni a „Sport Háza"-t. A pályázat utófinanszírozott és 15 évig a hasznosítását a sportág céljaira kell fordítani. Az átalakításra készített költségvetés 36 millió Ft-ról szól, illetve célszerű lenne a napelemek kiépítése az épületen a későbbi költségek csökkentése érdekében. A birkózószövetséggel folytatott egyeztetés során az a javaslat született, hogy az épület tulajdonosa nyújtsa be a pályázatot. A bizottságok javasolták a képviselő-testületnek az előterjesztés elvi támogatását, de egyúttal utasították az önkormányzatot az épület energetikai fejlesztésének megvizsgálására is (szigetelés, nyílászárók cseréje).

A bizottságok javaslatot tettek a testületnek egy bolt létesítéséről a nagylaposi városrészen. 2014. évtől a Gyomaendrődi Start Szociális Szövetkezet biztosította a településrészen az élelmiszer bolt működését. Megszűnését követően az ott élő lakosok folyamatosan kérték a képviselő-testületet egy új bolt megnyitására, ahol alapvető élelmiszerekhez juthatnának. Eddig piaci alapon a problémát nem sikerült megoldani, ezért a hivatal megvizsgálta annak lehetőségét, hogy az önkormányzat tulajdonát képező, de a Térségi Szociális Gondozási Központ használatában lévő Mester út 19. szám alatti épületben helyet kaphatna egy bolthelyiség is. Kialakításához a Zöldpark Gyomaendrőd Nonprofit Kft. adott árajánlatot, mely szerint az átalakítási munka költsége bruttó 217. 559 Ft-ba kerülne. Ezen kívül az önkormányzat biztosítaná a működéshez szükséges alap berendezési tárgyakat is, amelyeket részben a Start Szövetkezettől vásárolná meg, s így az összes költség megközelítőleg 700. 000 Ft lenne. A bolt leendő üzemeltetője havi 5.000. Ft bérleti díjat fizetne, és egyben vállalná a nyitva tartást heti 12 órában.

Az önkormányzat számára a bölcsődei ellátás biztosítása kötelezően ellátandó feladatként jelentkezik. Jelenleg megállapodás keretében látja el ezt a feladatot városunkban, kettő, 24 férőhelyes és egy hét férőhelyes családi bölcsődében. Ezen felül lehetőség van a gyermekek két és fél éves kor utáni óvodai nevelésére is. Az előző évek tapasztalatai azt mutatják, hogy egyre több család használja ki a Kormány által biztosított lehetőséget és egyre többen térnek vissza még a gyermek 3 éves kora előtt a munkába. A bölcsődéket működtető nonprofit kft-k vezetői folyamatosan jelzéssel élnek a hivatal felé, melyben tájékoztatják arról, hogy a jelenlegi férőhellyel nem tudják kielégíteni a hozzájuk forduló szülőket és évente legalább 10 gyermek felvételének elutasítására kényszerülnek.

Mindezek miatt a hivatal megvizsgálta egy pályázat benyújtásának lehetőségét és több tisztázandó kérdést is feltett a szakhatóságnak. Annak válasza megérkezett, majd ennek tükrében történt egyeztetés a város főépítészével. Figyelembe véve a lehetőségeket és a jelenleg is működő bölcsődék területi elhelyezkedését javasolt a Bethlen Kollégium épületének átalakítása a Hősök útján, illetve lehetséges helyszín egy új épület megvalósításához a Kőrösi Csoma Sándor út 1 szám alatti építési telken történő építkezés.

A bizottságok egy két csoportos, új épület megvalósítására tették le voksukat és a pályázat benyújtását javasolják a képviselő-testület számára.

Lehóczkiné Timár Irén
alpolgármester

Békés Megyei Kormányhivatal
Gyomaendrődi Járási Hivatal közleményei

További hírek és információk: www.bekesijarasok.hu Telefon: 66/581-320

Munkáltatói fórum a vállalkozókért

A GINOP – 5.1.1 – Út a munkaerőpiacra kiemelt projekt keretében EURES Munkáltatói Fórumot szervezett a közelmúltban a Gyomaendrődi Járási Hivatal Foglalkoztatási Osztálya.

A fórumra a térség vállalkozásainak vezetőit, képviselőit invitálta a foglalkoztatási osztály, célja a partneri együttműködés elmélyítése, erősítése volt.

A megjelenteket dr. Pacsika György járási hivatalvezető köszöntötte, majd dr. Juhász Marianna a „Foglalkoztatáshoz kapcsolódó támogatások, pályázatok" címmel tartott előadást. A Társadalombiztosítási és Foglalkoztatási Főosztály vezető-helyettese a munkáltatók által igényelhető bérjellegű támogatásokról informálta a résztvevőket.

Ezt követően a Békés Megyei Kereskedelmi és Iparkamara munkatársa, Fabiszné Pántya Erika szólt a tanulószerződések, illetve a jogviszony szabályairól.

Dr. Smiri Sándor járási hivatalvezető-helyettes az „Elektronikus ügyintézés, mint lehetőség és kötelezettség" előadásában arról beszélt, hogy az elektronikus ügyintézésé a jövő, bemutatta a vállalkozások számára kialakított elektronikus felületek használatát.

Hornok Igor, a TOP 5.1.2 Program Helyi Paktum Projektiroda vezetője a projekt céljáról, eddigi megvalósulásáról, illetve annak eredményeiről adott számot.

Nagy Gabriella EURES–munkatárs a novemberben esedékes Európai online állásbörzéről beszélt, melynek az elnevezése az „Új Karrier Magyarországon". Ez egy országosan elérhető internetes lehetőség, ahol egyszerre lesznek jelen az álláskeresők és az állást kínáló munkáltatók.

Tímárné Buza Ilona, a Gyomaendrődi Járási Hivatal Foglalkoztatási Osztályának vezetője a járás foglalkoztatási, munkaerőpiaci helyzetéről tájékoztatta a fórum résztvevőit.

A Kormányablak Délután tapasztalatai

A Gyomaendrődi Járási Hivatal október 10-én megtartotta a „Kormányablak délután Ecsegfalván" elnevezésű rendezvényét az ecsegfalvi művelődési házban, illetve annak a parkolójában.

A rendezvény keretében a Kormányablak busz, illetve a Gyomaendrődi Járási Hivatal ügysegédje is az ügyfelek rendelkezésére állt, valamint dr. Smiri Sándor, a Gyomaendrődi Járási Hivatal Kormányablak Osztály osztályvezetője az elektronikus ügyintézés aktuális vívmányairól tájékoztatta az érdeklődőket.

A Kormányablak délután nyitányaként Kovács Mária, a település polgármestere ismertette gondolatait az elektronikus ügyintézés fontossága kapcsán. Polgármester asszony a színhely biztosításán túl aktívan részt vállalt a rendezvény megszervezésében, és a közreműködése hatékonyan biztosította, hogy a Kormányablak busz jövetelének híre minden érdeklődő lakoshoz eljusson. A délután ezután dr. Smiri Sándor informatív előadásával folytatódott. A rendezvényen részt vett dr. Pacsika György, a Gyomaendrődi Járási Hivatal hivatalvezetője is.

A Kormányablak délután tapasztalatai nagyon pozitívak voltak. A Gyomaendrődi Járási Hivatal első alkalommal vette igénybe a Békés Megyei Kormányhivatal tulajdonában álló Kormányablak buszt, és az ecsegfalvi lakosság körében igen nagy népszerűségnek örvendett ez a rendhagyó ügyfélfogadási forma. 14:00 és 16:00 között több mint 30 ügyfél kiszolgálására került sor a Kormányablak busznál, 3 ügyfél pedig a települési ügysegédnél intézte el az ügyét. A Kormányablak busznál jellemzően ügyfélkapu létesítése és állandó személyazonosító igazolvány cseréje ügykörökben volt a legnagyobb az érdeklődés, de zajlott ügyintézés többek között magánútlevél kiadása, vezetői engedély cseréje és lakcím létesítése ügykörökben is.

Annyi biztosnak tekinthető, hogy az ecsegfalvi kormányablak kitelepülés nem egyedi eset volt, és - nem kis részben a pozitív ügyféli visszajelzések hatására - a Kormányablak busz még vissza fog térni a Gyomaendrődi Járásba.

A fényképeket készítette: Ambruzs-Szabó József

Megyei híradó

Közösen emlékezett a megyei és a körösújfalui testület

A Békés Megyei Önkormányzat Közgyűlése és Körösújfalu Község Képviselő-testülete az 1956. évi forradalom 62. évfordulója tiszteletére ünnepi közgyűlést tartott Körösújfaluban. A megemlékezés előtt a község kopjafájánál elhelyezett emléktáblát koszorúzták meg.

Körösújfalu fákkal övezett terén egy kopjafa áll, mellette tábla emlékezik az '56-os forradalom áldozataira. Dr. Dukai Miklós önkormányzati helyettes államtitkár, Zalai Mihály megyei elnök, Szabó Csaba polgármester és Balogh Krisztián képviselő koszorúzták meg az emléktáblát, majd a vendégek is elhelyezték az emlékezés virágait.

A koszorúzás után a község Művelődési Házában folytatódott a megemlékezés, ahol dr. Dukai Miklós ünnepi beszédében október 23-a üzenetének nevezte azt, hogy a magyar nemzet saját maga akar sorsáról dönteni, és minden magyar ember erkölcsi kötelessége magyarnak maradni. Zalai Mihály megyei elnök hangsúlyozta: Körösújfalu az első község, ahol ünnepi ülést tartottak azzal a céllal, hogy még inkább megtapasztalják a megyét érintő gondokat, problémákat.

A Békés Megyei Önkormányzat Közgyűlése minden évben Békés megye társadalmi, gazdasági, tudományos fejlődéséért, nemzetközi kapcsolatai erősítéséért valamint a művészeti és kulturális élet, továbbá a sport területén kimagasló eredményeket elérő személyek, kollektívák tevékenysége elismerése érdekében „Békés megyéért" kitüntetést adományoz. 2018-ban hárman vehették át az elismerést: Pál Miklósné, a Békés Megyei Népművészeti Egyesület elnöke a közművelődés terén végzett kiemelkedő munkája elismeréseként, Balázsi László unitárius püspök társadalmi szerepvállalása és közösségi munkája elismeréseként és Majoros Béla, a Csaba Metál Zrt. vezérigazgatója Békés megye gazdasági életében betöltött meghatározó szerepéért.

A Békés Megyei Önkormányzat Közgyűlése 2015-ben alapította a Polgárokért díjat, amit minden évben egy olyan polgármester kaphat, aki legalább egy cikluson keresztül töltötte be tisztét, és aki Békés megye történelmi hagyományaira építő kiemelkedő közéleti tevékenységet végez vagy végzett. Ebben az évben Tótkomlós polgármestere, dr. Garay Rita érdemelte ki ezt a címet.

A kitüntetések átadása után Tarsoly Krisztina színművész és a Harangos Néptáncegyüttes három tagja: Móricz Bence, Drimba Máté és Szilágyi András közös produkcióját láthatta a közönség.

Pál Miklósné – vagy, ahogy mindenki ismeri: Anci – 1969-ben kezdett dolgozni a Békés Megyei Művelődési Központban. Innen, első munkahelyéről ment nyugdíjba 2007-ben, azonban a munkát nem hagyta abba, nyugdíjas évei rendkívül aktívan telnek, hajnaltól késő estig tevékenykedik a köz érdekében, a civil szférában, önkéntes és választott tisztségeiben.

A szakmában eltöltött közel negyven év alatt a közművelődés szinte valamennyi területével foglalkozott, legközelebb a népművészet állt hozzá. Számos sikert ért el újító ötleteivel, pl. közművelődési hálózatok kifejlesztésében, fontos szerepet töltött be a művelődési házak rekonstrukciójában, egyik kitalálója és szervezője volt a Békés megye művelődési házaiban megkezdett felújításoknak, átalakításoknak. Az intézményi munkaköréhez kapcsolódóan koordinátora és szervezője volt számos országos és nemzetközi rendezvénynek.

Nyugdíjas éveiben napi szinten részt vesz a művelődési házak kézműves képzéseinek az előkészítésében, szervezésében, lebonyolításában, segíti a szakkörök munkáját.

Pál Miklósnét 1992-ben választották meg a Népművészeti Egyesületek Szövetsége egyik alelnökének, majd 2003-tól tölti be az elnöki tisztet. E munkájából adódóan vezetőként aktívan részt vesz a területet érintő pályázatok kiírásában és lebonyolításában, a Mesterségek Ünnepe előkészítésében és megvalósításában. A NESZ keretei között számos külföldi projekt megálmodója és megvalósítója.

Balázsi László 1951-be született a Hargita alján fekvő Homródszentmárton községben egy nyolctagú székely földművelő család hatodik gyermekeként. Iskoláit szülőfalujában, Székelyudvarhelyen és Kolozsváron végezte. A teológia elvégzése után, 1974-től Kisadorján gyülekezetében szolgált feleségével, Balázsi Máriával. Három gyermekük született. A romániai meghurcoltatások után 1989 őszén befogadót kaptak az akkori anyagországi egyházvezetéstől. 1989 decembere óta Füzesgyarmaton él és dolgozik.

A gyülekezeti munka mellett több nyugdíjas klubban tevékenykedett feleségével, dalárdákat szervezve és vezetve. Évekig a megyei Idősügyi Tanács egyetlen lekész tagja volt. Több általános iskolában és egy gimnáziumban tanított angolt, éneket, vezetett iskolai kórust. Nagy gonddal ápolja a kapcsolatot az erdélyi testvérgyülekezetekkel. 1990 óta meghonosította az Alföldi Unitárius búcsút. 12 éven át volt az UNITÁRIUS ÉLET című folyóirat felelős szerkesztője, szerkesztőbizottsági tagja. Alapítója volt egy tragikus balesetben elhunyt 20 éves fiú emlékére 1993-ban Füzesgyarmaton létrehozott Zs. Nagy Lajos Hunor Emlékalapítványnak, ami azóta több millió forint értékben mintegy 600 füzesgyarmati közép- és felsőoktatásban tanuló diákot segített tanulmányaiban felekezetre való tekintet nélkül.

Társadalmi szerepvállalása, közösségi munkája nem csak Füzesgyarmatra terjedt ki, megyeszerte, országosan és az egész Kárpát-medencében tevékeny szervezője, résztvevője a kulturális-, közéleti és egyházi rendezvényeknek, tagja dalárdáknak, idősklubboknak.

Majoros Béla a Budapesti Műszaki Egyetemen szerzett gépészmérnöki oklevelet. 1970-ben a Békés Megyei ÁÉV-nél 10 évig a gép- és járműgazdálkodási osztály vezetője volt, majd 1980-1990 között a Gyulai Könnyűfémöntő és Betonelemgyártó Vállalat főmérnöke volt. 1990-93-ig az osztrák-német tulajdonú SBF-IKS Öntödei Kft. ügyvezető igazgatójaként dolgozott. A 90-es évek elején kezdte vállalkozását alumíniumkokilla öntvények gyártásával Békéscsabán. 1994-ben vásárolta meg első alumínium nyomásos öntőgépét, a társaság ekkor Majoros Öntöde Kft. néven működött. 1997-ben újabb 10 használt öntőgépet vásárolt, nagyobb telephelyet bérelt, majd 1999-ben az addig bérelt telephely és épületek megvásárlásával megalakította a Csaba Metál Rt-t - a cég ekkor még csak 18 embert foglalkoztatott. 2000-ben járműipari beszállítóvá vált, 2005-ben megvásárolta az Ikarus autóbuszgyár Szeghalomban lévő telephelyét. Acélszerkezetek gyártásával kezdett foglalkozni azzal a szándékkal, hogy saját buszt fog kifejleszteni és gyártani. 2009-ben készült el a Midibusz, ami több nemzetközi kiállításon szerepelt sikerrel.

A Csaba Metál Zrt. 2012-ben, 2014-ben, 2016-ban és 2018-ban új gyártócsarnokot létesített a békéscsabai és a szeghalmi telephelyein. Az 1300 főt foglalkoztató cég árbevétele 2017-ben 15,2 milliárd volt, idén várhatóan 18 milliárd forint lesz.

Dr. Garay Rita 9 éve Tótkomlós város polgármestere. A mintegy 6 ezer lélekszámú település 2010 óta sokat fejlődött, az értékek megőrzése mellett új ötletek, kezdeményezések valósultak meg. Tősgyökeres tótkomlósiként igyekszik a település nehézségeit előnyként felismerni. Fontosnak tartja, hogy bár Tótkomlós kisváros, mégis orvosi ügyelet, mentőállomás, tűzoltóság, kormányablak működik. Büszke arra, hogy bölcsőde és ifjúsági szálláshely épült, hogy intézményeket tudnak korszerűsíteni, és hogy hamarosan megújul és vállalkozásoknak ad majd helyet a korábban szállodaként üzemelő Komló szálló. Fontosnak érzi a város folyamatos fejlesztését, a meglévő intézmények működtetésének biztosítását, újabb intézmények létrehozását, a szolgáltatások körének bővítését.

Nem pusztán településén dolgozik, a térségi kezdeményezések aktív résztvevője: munkája nélkül nem lehetne a Dél-Békés Mentőcsoport országosan az egyik legismertebb önkéntes mentőcsoport, amelynek egyik alapítója. Aktív tagja annak a csoportnak, amely korát meghaladóan felismerte és Calendula Terv keretében koncepciót hozott létre a térségbe érkező források összehangolása érdekében.

Katolikus oldal

Segítség egyedülálló szülőknek – Nyílt előadás a Sapientia Szerzetesi Hittudományi Főiskolán

A Sapientia Szerzetesi Hittudományi Főiskola Családteológiai Intézetének szervezésében október 25-én Somogyiné Petik Krisztina és Asztalosné Elekes Szende pszichológusok, valamint Papp Miklós görögkatolikus lelkész előadásukkal segítő, szakmai tanácsaikat ajánlották fel egyedülálló szülők számára.

A program a főiskola Beszélgetős előadások programsorozata keretében zajlott. Papp Miklós görögkatolikus lelkész, a Családteológiai Intézet vezetője leszögezte, hogy morális szempontból két külön szakasznak kell tekinteni az egyedülállóvá válás, illetve az egyedülálló szülői életállapottal való megküzdés folyamatát. Lehet, hogy valaki ártatlanul került nagyon nehéz helyzetbe (például megerőszakolták), a kérdés az, hogy miként cselekedjék jól az új, sok nehézséggel terhelt életállapotában.

„Szeretnénk buzdítani őket, hogy ne ragadjanak bele az áldozat szerepbe – mondta az előadó. – És a noszogatásunk azoknak is szól, akik felelőtlenségük, bűnük (például, mert megcsalták házastársukat) miatt jutottak ebbe a helyzetbe. Nem szabad azonosítaniuk önmagukat életüknek ezzel a szakaszával, van »morális tennivalójuk«, még hősökké is válhatnak, felnevelve gyermeküket a nehézségek közepette." Papp Miklós Ferenc pápát idézte, aki azt hangsúlyozza, hogy a kegyelem ezekben az élethelyzetekben is működik.

Asztalosné Elekes Szende pszichológus arról beszélt, hogy az ember az alkalmazkodóképességének (reziliencia) köszönhetően képes felépülni a trauma (válás, a házastárs halála) után, visszaállhat akár a korábbi életminősége is. Somogyiné Petik Krisztina pedig végigvette azokat a teendőket, amelyek szükségesek ahhoz, hogy egy válási traumából épségben kerülhessenek ki a szülők.

A legfontosabb, a veszteség feldolgozása; akik elválnak, elveszítik a házastársukat, a társadalmi szerepüket, a napi rutinjukat, valamint anyagi helyzetük is megváltozik. A gyászmunka pedig hosszú ideig tart: „meg kell bocsájtani a volt házastársnak, önmagunknak és Istennek is, akit esetleg vádolunk". Asztalosné Elekes Szende ehhez hozzátette, a veszteség feldolgozását gyakran gátolja az önvád, a rágódás a múlton, vagy a meddő körforgás a gyűlölet fogságában. Nem segít az alkohol, vagy a kicsapongás, az önpusztítás és a kapcsolatból kapcsolatba futó életmód, csak elfedi a fájdalmat.

Papp Miklós hangsúlyozta, az sem járható út, ha démonizáljuk a volt társunkat, és a vele leélt éveket mindenestül rossznak állítjuk be, mert az hazugság. El kell ismerni azt, ami jó volt. Persze a mélyponton ezek a jó tanácsok önmagukban mit sem érnek, adott esetben pszichológus segítségét is igénybe kell venni. A trauma után, az új élet kezdete előtt ki kell pihenni magunkat, nem lehet jól élni a test ellenében. Az előadó újfent Ferenc pápát idézte, aki Isten irgalmának prófétája: a gyónásban az Úrhoz fordulhatunk. Szükségünk van arra, hogy belekapaszkodjunk, azt mondjuk: „Ragadj meg, vigyél ki ebből a mélységből! Veled van tovább…".

„Beszélgess Istennel – folytatta Papp Miklós –, Ő szeretettel akar veled lenni. Emlékszünk az evangéliumból, hogy Jézus a szamariai asszonyra sem olvasta rá bűneit, nem ítélte el, ahogy Zakeust sem. Vedd az erőt, és ülj le Istennel egy szent kávézásra, hiszen életed új igazságát keresed. Nincs olyan, hogy minden elveszett, a Szentháromság hívásából nem tudunk kiesni. Ez az életünk új helyzetének tulajdonképpeni átkeretezése: lehet hinni, lehet szeretni, és békét kell kötni Istennel, aki mindig hív. Ugyanakkor, ez bűnös életvitelt folytatva nem megy, könnyed kapcsolatok hajhászásával sem megy" – tette hozzá az előadó, majd arról beszélt, hogy az egyedül maradt szülő fontos támaszai lehetnek a barátok. Tőlük türelmes figyelmet kért az egyedül maradtakkal kapcsolatban.

A következőkben Somogyiné Petik Krisztina a mélypont, az összeomlás utáni építkezés fázisairól beszélt. Törődnünk kell a testünkkel, maradjunk ápoltak, oldjuk a stresszreakciót azzal, hogy mozgunk, zenét hallgatunk, olvasunk, találkozunk a barátokkal, kirándulunk a természetbe, keressük a csöndet, a meditáció lehetőségeit. „Az összeomlás után önértékelésünk felépítésében fontos szempont, hogy ne azonosítsuk magunkat az özvegy, az elvált szereppel; ennél többek vagyunk, az identitásunk több pilléren áll, szükség van ránk a munkahelyen és más közösségeinkben, legfőképpen pedig a gyermekünk életében."

Napjaink pszichológiai kutatásai rámutatnak, hogy nem feltétlenül a magunknak ismételgetett pozitív üzenetek építenek-erősítenek, hanem az együttérzés önmagunkkal: gyengeségeink, kudarcaink elfogadása. Ezzel szemben hajlamosak vagyunk ostorozni, rugdalni magunkat, s ez persze romboló hatású.

Asztalosné Elekes Szende arra is rámutatott, személyiségünk építése közben ügyelni kell arra, hogy ehhez felnőtt kapcsolataink segítségét vegyük igénybe, ne a gyerekünk legyen az egyetlen erőforrásunk. Egyedül maradt szülőként újra kell definiálni a szüleinkkel, az apósunkkal, anyósunkkal való kapcsolatot is. A nagyszülők vigyázhatnak a gyermekre, s a fiúk esetében – ha nincs jelen az édesapa – nagy szükség van a nagypapára.

Somogyiné Petik Krisztina is felhívta a figyelmet arra, hogy válás esetén a család, mint rendszer nem szűnik meg, ugyanakkor ügyelni kell az alrendszerek határaira: a veszteségfeldolgozásba nem a gyereket, hanem egy felnőttet kell bevonni. Papp Miklós ezzel kapcsolatban Anselm Grün OSB lelki író „segítségével" a naimi ifjú evangéliumi történetének pszichológiai értelmezését ismertette: az egyedül maradt naimi asszony minduntalan sír, bánkódik, panaszkodik, a fia pedig úgy érzi, nem élheti a saját életét, mert nem lehet hűtlen anyjához, mellette kell maradnia. A fiú végül elsorvad, meghal… Jézus mindkettejükre rászól: az asszonynak azt mondja: „Ne sírj!" (mintha azt mondaná: vedd már észre, hogy tönkreteszed a fiadat!); a fiúnak pedig azt mondja: „Kelj fel!" (mintha azt mondaná: hagyd el a mártír szerepet, hozzál döntéseket!).

Papp Miklós hangsúlyozta, az egyházi közösség szerepe is felértékelődik az egyedülálló szülők kapcsolati rendszerében: „Ferenc pápa minduntalan veri az asztalt, hogy mindenkinek helye van az Egyházban, ami nem egy gettó, nem egy zárt klub, hozzátartoznak azok is, akik gyengék, akik törékenyek. Ne váljunk önjelölt csendőrökké, akik nem tűrnek meg elvált embereket maguk között. Az Amoris laetitia kezdetű apostoli buzdításban olvashatjuk, hogy a házasok hordozzák őket az Egyházban, amely Isten népe (II. vatikáni zsinat), egy nyitott csapat." Ez a hordozás gyakran anyagi segítséget is jelent, meg kell tanulnunk elegánsan, nagyvonalúan adni – tette hozzá az előadó.

Az egyedül maradt szülőknek jó hír a nehézségeik közepette, hogy számíthatnak Isten irgalmára – folytatta Papp Miklós, számíthatnak arra, hogy megesik rajtuk az Ő szíve, a Lélek pedig ad erőt életük B tervének megvalósításához.

Somogyiné Petik Krisztina kitért az egyedülálló szülők és gyermekeik kapcsolatára is. Több feladat hárul egy emberre, kétféle szülői szerepet kell „vinni", nő a stressz, megjelenik a bűntudatos túlféltés, gyakoriak a hangulatingadozások és anyagi problémák is adódhatnak – mindezek a gyermeket is terhelik. Az egyedül maradt szülő nem tud minden esetben ideálisan viselkedni, igyekszik kompenzálni a gyereket az őt ért sebek miatt, ezzel azonban nem tesz jót, sőt árt neki.

Asztalosné Elekes Szende hangsúlyozta, hogy a gyermeknek mindkét szülőre szüksége van, ezért a haragvó volt házastársaknak együttműködőkké kell válniuk a gyermek érdekében, akinek fontos az érzelmi támasz, a melegség, az elfogadás, ugyanakkor az irányítás, a keretek is, hogy biztonságban érezhesse magát. Az irányító nevelési stílus az ideális: a szülő érzékenyen reagál a gyermek megnyilatkozásaira, elérhető, ugyanakkor elvárásokat is támaszt, kereteket állít fel, de a szabályokat képes rugalmasan kezelni a gyerek állapotának megfelelően.

Válás esetén a szülőnek törekednie kell arra, hogy a gyermekét pontosan tájékoztassa a változásokról, és ha lehet, a napirendjét ne rúgja fel. Semmiképpen se állítsa a gyereket a döntés elé, hogy melyik szülővel kíván maradni. Azt mindenképpen és egyértelműen kommunikálni kell felé,

hogy nem ő az oka a szülei válásának, mert legtöbbjük bűntudatot él meg emiatt. Gyakori, hogy a gyerek érzéketlennek tűnik, pedig közben némán szenved, ezért fontos, hogy az új helyzetben ne legyenek tabutémák; segíteni kell a gyermeket, hogy merjen megszólalni, és ne maradjon egyedül a fájdalmával.

Papp Miklós az előadás végén azt is hangsúlyozta, hogy az elvált embereknek is képviselniük kell a gyermekük felé a házasság eszméjét. A görögkatolikus lelkiség szerint a család a Szentháromság ikonja. „Beszéljünk nyugodtan a hibáinkról, ettől még a házasság eszméje érvényes." A nehézségek közepette Szűz Máriához is fordulhatunk, belé is kapaszkodhatunk, hiszen ő az egyedülállóknak is patrónája.

A görögkatolikus lelkész a program végén Jeremiás könyvéből olvasott fel egy hosszabb részletet. A bibliai szakasz szerint a próféta Isten üzenetét továbbítja az Őt cserbenhagyó, hozzá hűtlenné vált, s most romokban álló néphez: bátorító, vigasztaló, reményt adó szavak ezek, amelyek a jövőre vonatkoznak, és nemcsak a választott néphez, hanem minden megtört életű emberhez szólnak.

Körössy László/Magyar Kurír

Ferenc pápa: A jegyeseket tényleges katekumenátussal kell felkészíteni a házasságra!

Október 24-én a Szentatya a „Ne törj házasságot!" paranccsal folytatta a tízparancsolatról szóló katekézissorozatát. Hangsúlyozta, hogy a hűség olyan életstílus és életmód, amelynek kialakítása sok időt és komoly erőfeszítést igényel. Állhatatosságunk végső és állandó forrása pedig Isten hűsége.

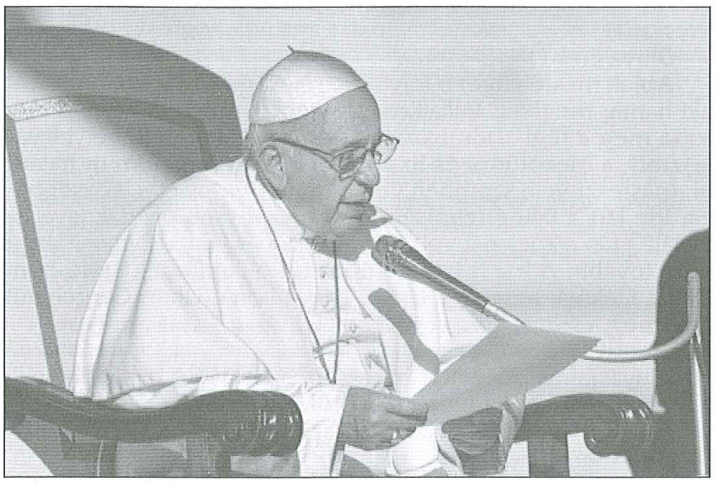

Kedves testvéreim, jó napot kívánok!

A parancsolatokról szóló katekézisek sorában ma a hatodik „szóhoz" érkeztünk, mely az élet érzelmi és szexuális oldalára vonatkozik, és így szól: „Ne törj házasságot!"

Határozott felszólítás ez a hűségre, hiszen hűség és állhatatosság nélkül egyetlen emberi kapcsolat sem igaz.

Nem lehet, hogy csak addig szeretünk, amíg „megfelel" nekünk. A szeretet épp akkor mutatkozik meg, amikor túllépünk saját haszonkeresésünkön, amikor maradéktalanul mindent odaadunk. Miként a katekizmusban olvassuk: „A szeretet végleges akar lenni. Nem lehet, hogy csak »amíg másképp nem döntünk«" (1646). A hűség a szabad, érett, felelős emberi kapcsolat jellemzője. Egy barát is azért bizonyul igaznak, mert az marad minden helyzetben, különben nem barát. Krisztus feltárja az igazi szeretetet; ő, aki az Atya határtalan szeretetéből él, és ennek erejében hűséges barát, aki akkor is elfogad bennünket, amikor vétkezünk, és mindig javunkat akarja, akkor is, amikor nem érdemeljük meg.

Az ember rászorul arra, hogy feltétel nélkül szeressék, és aki nem kapja meg ezt az elfogadást, az egyfajta hiányt hordoz magában, gyakran anélkül, hogy tudna róla. Ilyenkor az emberi szív pótlékokkal próbálja betölteni ezt az űrt, elfogad megalkuvást és középszerűséget, melynek halvány köze sincs a szeretethez. Fennáll a veszély, hogy „szeretetnek" nevezzük a kezdődő és éretlen kapcsolatokat, azt képzelve, hogy rátaláltunk az élet világosságára valamiben, ami a legjobb esetben is csak annak visszfénye.

Így megesik, hogy például túlértékeljük a testi vonzerőt, mely önmagában Isten ajándéka, de rendeltetése az, hogy utat készítsen a személlyel való igaz és hűséges kapcsolathoz. Miként Szent II. János Pál mondja: az ember „a kapcsolatok teljes és érett spontaneitására hivatott", mely „a szívében ébredő impulzusok megkülönböztetésének fokozatos gyümölcse". Olyasmi, amit meg kell szereznünk, minthogy minden embernek „állhatatosan és becsületesen meg kell tanulnia, mi jelent a test" (vö. Katekézis, 1980. november 12.).

Ezért a házaséletre szóló hivatás megkívánja, hogy alaposan átgondoljuk kapcsolatunkat, és jegyesi időszakot igényel, hogy ellenőrizhessük azt. Ahhoz, hogy a házasság szentségéhez járulhassanak, a jegyesekben ki kell alakulnia annak a bizonyosságnak, hogy kapcsolatukban ott van Isten keze, mely megelőzi és kíséri őket, s lehetővé teszi, hogy kimondják: „Krisztus kegyelmével ígérem, hogy örökre hű leszek hozzád." Nem ígérhetnek hűséget „jó- és balsorsban, egészségben és betegségben", és nem ígérhetik meg, hogy szeretni és tisztelni fogják egymást életük minden napján pusztán a jó szándékuk alapján, vagy abban reménykedve, hogy „működik a dolog". Isten hűséges szeretetének szilárd alapjára kell építeniük. S ezért, mielőtt részesülnének a házasság szentségében, alapos felkészülésre, mondhatni katekumenátusra van szükségük, mert a szeretetben leélt élet forog kockán, a szeretettel pedig nem szabad tréfálni. Nem lehet „házassági felkészítésnek" nevezni azt, hogy három-négy alkalommal előadást tartunk nekik a plébánián; nem, ez nem felkészítés, hanem csak annak tettetése. Annak kell viselnie érte a felelősséget, aki ilyet tesz: a plébánosnak, a püspöknek, aki megengedi az ilyesmit. A felkészítésre rá kell szánni az időt, és alaposnak kell lennie. Nem lehet felszínes, hiszen szentségről van szó a házasságkötésnél! Tényleges katekumenátussal kell felkészíteni rá.

A hűség ugyanis életmód, életstílus. Becsületesen dolgozunk, őszintén beszélünk, gondolatainkban és tetteinkben hűek vagyunk az igazsághoz. Ha hűséggel átszőtt életet élünk, megmutatkozik

életünk minden területén, és arra késztet, hogy hű és megbízható emberek legyünk minden élethelyzetben.

Ahhoz azonban, hogy ilyen szép életet élhessünk, nem elég a mi emberi természetünk, rászorulunk arra, hogy Isten hűsége belépjen életünkbe és megfertőzze létünket. Ez a „hatodik szó" arra hív, hogy fordítsuk tekintetünket Krisztusra, aki hűségével ki tudja belőlünk venni a házasságtörő szívet és hű szívet tud belénk ültetni. Őbenne, egyedül őbenne létezik a fenntartás és meggondolás nélküli szeretet, a zárójelek nélküli, teljes önátadás és a maradéktalan elfogadás állhatatossága.

Az ő halálából és feltámadásából fakad hűségünk, az ő feltétlen szeretetéből fakad állhatatosságunk kapcsolatainkban. A vele, az Atyával és a Szentlélekkel való közösségből fakad egymással való közösségünk és kapcsolataink hű megélésének képessége.

Fordította: Tőzsér Endre SP
Fotó: Vatican News
Magyar Kurír

In memoriam

Szülőföld: Bölcső, majd koporsó!
Sarkcsillag a négy égtáj felől!
Anyanyelved billyogként jelöl!
Te vagy a téli hó s a tavaszi zöld,
új kenyér íze, lepergő könny sója,
öröm-kacagás, lelki Kába-kő...
Isten áldjon! Te légy végső álmunk,
s ivadékainkba szebb Jövő!

Tímár Máté

A Dinya család

Dinya János

és neje,

Kerekes Mária

170 éve, 1848. november 27-én kötött házasságot az endrődi templomban Dinya János és Kerekes Mária.

Dinya János 1826-ban született Endrődön, módos gazdacsaládban. Szülei: Dinya Mihály és Liziczai Katalin. Mivel a legkisebb fiúgyermek volt, így nem a gazdaságot vitte tovább, hanem szabómesternek taníttatták ki.

Kerekes Mária 1829-ben született Kecskeméten, elszegényedett bárói családban. Szülei Kerekes Elek és Szepessy Ágnes kecskeméti polgárok voltak.

A pár a korban szokatlanul szerelmi házasságot kötött, megismerkedésük története a családi elbeszélés alapján a következő: Kerekesék erdélyi utazásról hazatérőben valami oknál fogva Endrődön, Dinyáéknál szálltak meg. Itt találkozott a két fiatal, akik között kölcsönös vonzalom alakult ki. Bár származásilag a két család különbözött, vagyoni helyzetük hasonló volt, így mindkét fél hozzájárult a frigyhez.

A család polgári életvitelt folytatott, a szülők nagy gondot fordítottak gyermekeik megfelelő szellemi és erkölcsi nevelésére. Kerekes Mária híres volt jószívéről, Endrődön mindenki úgy hívta, hogy „Csupaszív".

Három gyermekük érte meg a felnőttkort:

ifj. Dinya János plébános (1852-1886):

Már kicsi korától kezdve pap szeretett volna lenni. Bár a kor hagyományai a mesterség folytatása rá várt, a szülők mégis beleegyeztek, hogy az éles eszű gyermek papi pályára lépjen. 1877-ben szentelték fel, előbb békési, majd gyulai káplán lett. Gyulán köztiszteletnek örvendett, ahol 1881-től plébánoshelyettesi funkciót is betöltött. 1882-ben, mindössze 30 évesen Szarvason plébános lett. Szarvasi hívei szerették és becsülték, a Bolza családdal gyümölcsöző együttműködést valósított meg. Itteni működésére azonban rányomta bélyegét a tüdőbaj, mely hamarosan legyőzte őt. A „buzgó lelkipásztor, Jézus szive szerinti pap, életéhez hasonló példás halállal, a nagy ut sz. Eledelében s az utolsó kenet szentségében részesülve" halt meg 1886-ban.

Dinya Franciska (Csúvár Andrásné, végül Csihar Tímár Jánosné Fáni néni, 1855-1935):

Édesanyjuk szociális érzékét örökölte, Endrődön nagy tiszteletnek és szeretetnek örvendett. „Az mindenkit szeretett, azt veszekedni nem látta senki... nagyon jólelkű volt, mindenkivel törődött." Egy gyermeke volt, Csúvár Veronika (Horváth Lajosné, majd Reguli Jánosné). Ennek ellenére kivette részét a gyermeknevelésből: két unokáját, négy félárva dédunokáját, és testvére három félárva gyermekét is pártfogolta. Úgy búcsúztatták, hogy „kilenc árvának fogta a kezét."

Dinya Elek (1855-1932):

Apjuk mesterségét ő folytatta. Felesége Tímár Viktória volt, aki hamar meghalt. Vállalkozó szellemét mutatja, hogy ő nyitotta meg a régi „Dömbszög" kocsmát. Nagyon jó helyet választott, a Mezőtúrról és Szarvasról érkező forgalom itt haladt el, másrészt vele szemben volt a templom, piactér, községháza. Ide járt a falu értelmisége és a módosabb gazdák java is. Halála után a kocsmát veje, Varjú Fülöp és lánya, Dinya Margit vitte tovább. A ma is látható épületet ők építették 1940-ben. Dinya Eleknek még egy lánya, Dinya Ilona (Uhrin Gergelyné) érte meg a felnőttkort.

Dinya János 56 évnyi házasság után 1904-ben hunyt el, felesége 1907-ben távozott az örökkévalóságba.

A Dinya család példaként állítható minden mai keresztény, magyar család elé.

Hegedűs Bence
leszármazott

A Dinya szülőkről készült fényképet Kovács Istvánné Varjú Irén adományozta a Honismereti Egyesület részére, jelenleg a Határ Győző Városi Könyvtárban található. Az elektronikus változat forrása: http://hgyvk.hu/index.php/component/content/article/22-adatbazis/digitalizalt-dokumentumok/endrod-tortenete/425-endrod-maganelet-csaladi-fotok?Itemid=143

A régi Dombszögöt ábrázoló kép eredetije az Endrődi Tájház nagyszobájában található.

Felhasznált források:

Pelyva Imréné Hunya Ilonával készült interjú, 2007.
Vaszkó Irénnel készült interjú, 2011.
A nagyváradi lat. szertartású egyházmegyei körlevelei, 1886.
Endrődi plébánia anyakönyvei
Historia Domus, Szarvas

Kép: A régi Dombszög

Gyomaendrőd Vitézi város

A Gyomaendrődi Közös Önkormányzati Hivatal és Történelmi Vitézi Rend Békés megyei Székkapitánysága megemlékezést tart **2018.11.17 napján 10 óra 30 perckor** az I. világháború befejezésének 100., valamint Gyomaendrőd Vitézi Várossá avatásának első évfordulójáról.

A megemlékezésre várunk minden érdeklődőt.

Az ünnepség helyszíne Polgármesteri Hivatal előtti **Vitézi emlékmű**.

Az első világháború 100 éve,1918-ban ért véget, a Monarchia csapatai a fegyverszüneti megállapodáskor mindenütt ellenséges területeken állomásoztak.

Október 29-én az olasz hadvezetés átvette a Monarchia azonnali fegyverszüneti kérelmét, Párizsban a Legfelsőbb Haditanácsban részt vevő felek között megegyezés jött létre a Monarchia számára előírt fegyverszüneti feltételekről. November 3-án a Monarchia küldöttsége aláírta a fegyverszünetet.

Károlyi Mihály, a frissen kinevezett (október 31.) magyar miniszterelnök november 7-én személyesen indult Belgrádba, hogy az antant-haderők főparancsnokságával tárgyaljon. Károlyi Mihály abból a célból, hogy Magyarország különválását Ausztriától tüntetően kidomborítsa, a hatalom átvétele után magyar részről külön fegyverszünet megkötését kívánta, noha Felső-Olaszországban már a monarchia összes csapatára nézve aláírták a fegyverszünetet, s ez méghozzá Magyarország területi épségét nem érintette. Károlyinak ez a lépése végzetes lett számunkra

A háborúban Gyoma és Endrőd 648 fő hősi halottat vesztett

Egy éve 2017. szeptember 9-én a Vitézi Rend vezető testülete, a Vitéz Szék Gyomaendrőd várost - tekintettel arra, hogy az egykori Gyoma és Endrőd települések a XX. század két nagy háborújában a lakosságuk létszámához képest kiemelkedően sok katonahőst adtak a hazának - vitézi várossá nyilvánította.

1920-ban vitéz nagybányai Horthy Miklós kormányzó jutalmazni kívánta azokat a magyar katonákat, akik a háború és a forradalmak alatt kitűntek hősiességükkel, bátorságukkal, hazaszeretetükkel, így a fajunk legjobbjait.

A rend célja olyan szervezet létrehozása, amelynek hazafiasságához nemzeti hűségéhez nem fér kétség,

A vitézek feladata a magyar nemzethez, az ezeréves magyar hazához való hűség, a nemzeti érzés, a magyarság-tudat, a keresztény-keresztyén erkölcsi életszemlélet erősítése.

Gyomán és Endrődön - most már Gyomaendrődön - 12 fő tiszti, 45 fő legénységi, és 32 fő várományosi állományú avatott vitézt sikerült eddig feltalálni. Ezek a számok azt mutatják, hogy Gyomaendrőd méltán lehet büszke hőseire, vitézeire, hisz lélekszámukra vetítve arányaiban nem sok település adott ennyi vitézt és hőst.

Gyomaendrődön 18 vitéz kapott vitézi telket összesen 362; 5 kat. hold földterületen.

Az első Gyomaendrődi vitézek avatására 1924-ben került sor, amikor is Gyimesi János 4. honvéd gyalogezredbeli honvéd endrődi, Hajdú Béla Császári és királyi 38. gyalogezredbeli tiszthelyettes gyomai, Lászlófi Bálint 4. honvéd gyalogezredbeli törzsőrmester endrődi, és Nagy János 2. honvéd gyalogezredbeli tiszthelyettes gyomai, hősök kapták meg a méltán kiérdemelt vitézi címet.

A vitézeknek és hősöknek magas száma miatt Gyomaendrőd megérdemelten kapja meg a Történelmi Vitézi Rendtől a Vitéz Város kitüntető címet és erre a címre Gyomaendrőd lakossága igazán büszke lehet.

Bízom benne, hogy az utódok követni fogják az elődök vitézségét és továbbviszik ezt a szent példát magyarságtudatból és hazaszeretetből, akár a Vitézi rend tagjaként is.

Vitéznek lenni nem csak dicsőség, hanem kemény szolgálat, és ránk, a vitézi rend mai tagjaira vár az a nehéz feladat, hogy erkölcsi útmutatást adjunk, hogy felrázzuk a magyar nép lelkiismeretét, hogy újra dicsőség legyen a hazaszeretet és a hazáért tenni vágyás.

A vitézi Rend mai feladata a magyarság, a magyar haza védelmében tanúsított hősi helytállás, áldozatkészség, a magyar hagyományok, illetve a vitézek és leszármazottaik iránt való tisztelet megtartása és az ezekre való nevelés;

Az évezredes magyar katonaeszmény életben tartása, a hősies helytállást és a legmagasabb szintű áldozatvállalást megtestesítő VITÉZSÉG társadalmi megbecsülésének megőrzése.

A magyar hősi halottak sírjainak felkutatása és gondozása, emlékhelyek létesítése és fenntartása. A Vitézi Rend jobboldali, konzervatív értékrendet valló, katonai hagyományokat ápoló, de pártoktól független szervezet, amely napjainkban egyesületi formában működik. A rend nem politizál.

Egészségről-betegségről

Egyik hatékony táplálék-kiegészítő: a taurin

A taurin kéntartalmú aminosav, mely metioninból és ciszteinből képződik. A felnőtt szervezet képes előállítására, de táplálékkal is bejut a szervezetbe. Taurint tartalmaznak nagyobb mennyiségben a halak, a tenger gyümölcsei, a húsok és a belsőségek. Csecsemőkorban esszenciális aminosav, ezért az anyatej és a gyermektápszerek nagy mennyiségben tartalmazzák. Csökkent taurin bevitel jellemző vegán étrend esetén és időskorban csökkent mennyiségben állítja elő a szervezet, ezért ezekben az esetekben pótlása szükséges. A taurin hiánya fáradtságot, gyengeséget, izomvesztést, visszamaradt növekedést, retina-, hallás-és májkárosodásokat, kardiovasculáris betegségeket okozhat.

Az emberi szervezet fontos aminosava a taurin, a szervezet kilogrammonként 1 grammot tartalmaz belőle, legnagyobb mennyiségben a központi idegrendszer sejtjeiben van jelen.

Méregtelenítő hatású, szabályozza a folyadék- és ionháztartás működését, erősíti az immunrendszert, anyagcsere fokozó hatású, elősegíti az epenedv termelését és a zsírok emésztését. Segíti a zsírban oldódó vitaminok felszívódását, az idegrendszer fejlődésében, védelmében is fontos a szerepe.

A szervezet megfelelő taurin szintje véd a kardiovasculáris betegségektől. A taurin elősegíti a kalcium bejutását a sejtekbe. Antioxidáns és gyulladáscsökkentő tulajdonságú. Hatására csökken a vér koleszterin-és triglicerid-szintje. A taurin növeli az erek rugalmasságát és visszafordítja az érelmeszesedést. Megfelelő taurin szint mellett javulnak a szívelégtelenség tünetei és csökken a stroke kialakulásának a valószínűsége.

Az inzulinhoz hasonlóan elősegíti a sejtek cukor felvételét, bár egyes kutatások szerint fele olyan hatékony, mint az inzulin. Véd a cukorbetegség kialakulásától, meglévő diabetesben javítja a sejtek inzulin érzékenységét, vércukorszint csökkentő hatású. Védelmet jelent a cukorbetegség érrendszeri szövődményeivel szemben és visszafordítja azokat. Megfelelő taurin pótlás javulást eredményez diabeteses retinopathiaban, időskori macula degeneratioban és a cukorbetegség veseszövődményei esetén.

Nem-alkoholos zsírmáj és májgyulladás kialakulásakor a taurin csökkenti a sejteket érő oxidatív stresszt és így gyógyító hatású lehet ezekben a betegségekben.

Megfelelő taurin-szint mellett javul a neurotranszmitterek felszabadulása, az idegsejtek közötti kommunikáció, csökken az epilepsziás rohamok száma.

Védelmet jelent neurodegeneratív betegségek kialakulásától. Taurin pótlás hatására megszűnik a fülzúgás, csökken a magas vérnyomás. A taurin pótlása legfőképpen sportolók, szellemi munkát végzők, cukorbetegek és vegetáriánus étrend esetén ajánlott.

Forrás: https://www.hazipatika.com › Táplálkozás › Vitamin ABC

dr. Macsári Judit

A Vitézi rend küzd a nemzetvesztés ellen és várja soraiba a vitézi ősökkel rendelkező utódokat és az erős nemzeti tudattal felvértezett tenni akarókat.

Hiszen nemzetünket más nem viheti előre, csak az, ha egyre többen igyekszünk tisztességes hazafinak lenni minden körülményben. Ezt a Vitézi Rend tagjaiként, hős elődök és kortársak nyomán odaadással és büszkeséggel tehetjük!

Gyomaendrőd polgárai és ifjúsága előtt legyen példa mindaz, amit nagyapáik, dédapáik 100 éve tettek a harcterek iszonyú poklában az **Istenért, Hazáért és a Családért**, feledve a halált, szenvedést, nélkülözést, fogcsikorgatva **csakazértis igaz** Magyar virtussal.

Nekünk, mai vitézeknek kik büszkék vagyunk Vitéz őseinkre, a Magyar jövőnkbe vetett hitűnket jelzi imánk is:

„Hiszek egy Istenben, Hiszek egy hazában,
Hiszek egy Isteni örök igazságban,
Hiszek Magyarország feltámadásában.
Ámen"

v. Kiss Sándor
v.hadnagy

A Nagy Háború utolsó napjai, következményei és emlékezete - II. rész

Az I. világháborút követő évek nehéz és válságos időszaka volt nemcsak a magyar politika számára, de a magyar gazdaság és társadalom számára is egyaránt. Az országban megoldásra várt, hogy a háború utáni magyar gazdaságot miként lehet helyreállítani. A háborúból hazaérkezett katonák hogyan tudják újra kivenni részüket az ország gazdaságában és társadalmában. Az államnak megoldást kellett találnia a hadiözvegyek és a háborúból hazatért hadirokkant katonák támogatásának számára. Végső soron pedig a háborús harcok során elesett katonák családjai miként tudják feldolgozni és megoldani a kiesett munkaerő, házastárs, apa vagy éppen fiú szerepét.

Az egyes országok háborús emberi veszteségeit a magas születési szám pótolni tudta. Településünkön is hasonló adatok rajzolódnak ki, ha megvizsgáljuk a népszámlálási adatokat: Gyoma lakossága 1910: 11699 fő → 1920: 11942 fő; Endrőd lakossága 1910: 13514 fő → 1920: 13850 fő. A háború ember veszteségeinek ellenére is Gyomán 243 fővel, Endrődön pedig 336 fővel nőtt a település lélekszáma a két népszámlálás között. Elmondható, hogy a háborút követően a népesség számában újra tudta magát reprodukálni, sőt meghaladni azt a háborút megelőző népszámlálási adatok alapján. Fontos megjegyezni, hogyha mélyebben megvizsgáljuk az adatokat, akkor kirajzolódnak az I. világháború okozta társadalmi következmények. A Gyomára és Endrődre vonatkozó 1910-es és az 1920-as népszámlálási adatokat figyelembe véve 5 év alatti gyermekek számában láthatunk erőteljes változást. 5 éven aluli gyermekek száma Gyomán: 1910: 1679 fő → 1920: 966 fő; Endrődön: 1910: 2521 fő → 1920: 1569 fő. Ennek az a magyarázata, hogy a háború idején jelentősen visszaesett a gyermekek születésének a száma. Az 1910-es népszámlálási adatokat megfigyelve elmondható, hogy Gyoma és Endrőd községekben a háború előtt azonos volt a férfiak és aránya, 50%-50%. A háború hatása már az 1920-as népszámlálási adatokon megfigyelhető, melynek következtében nőtt a nők aránya a települések összlakosságában. Ekkor a nők aránya 52%-48%, Fontos kiemelni, hogy a nemek arányában a különbség a 18-40 év közötti korosztálynál figyelhető meg, hiszen ez a korcsoport volt a háború során elsősorban a hadköteles. Továbbá elmondható, hogy Kelet-Közép-Európában a háborúk hatására a születések számában hullámzásokat okozott, amelyek már visszaesést mutattak az első világháború idején is. A háború után nőtt a születések száma, de sokszor így sem érte el a háború előtti szintet. A halálozások terén is számos változás következett be a 20. század során Európában. Ki kell emelni, hogy a halálozási mutatók javulása hátterében számos tényező húzódik meg. Többek között az orvostudomány fejlődött (megjelennek az első megelőző oltások), az életkörülmények (elsősorban a táplálkozás) javulása, a közoktatás révén a diákok tudást szereztek az egészségre és a higiéniára vonatkozóan, változtak a munkavégzés körülményei, illetve a települések és a központi kormányzatok közegészségügyi intézkedései (csatornázás, egészséges ivóvíz biztosítása) játszottak fontos szerepet.

Az első világháború jelentős törést okozott az európai országok gazdasága számára. Ennek következtében a lassan egy évszázada tartó gazdasági növekedésnek, pénzügyi stabilitásnak és a globalizációnak vége szakadt. A totális háború következtében a hadban álló felek mindegyike az emberi, katonai, pénzügyi, gazdasági és szellemi erőforrásait a háború megnyerésére fordította. Ennek következtében az országokra hatalmas anyagi teher hárult, a háborús költségek következtében, amelyeket a harcok elhúzódása miatt egyre nehezebben tudtak finanszírozni. A háború ideje alatt zavarok keletkeztek a világkereskedelemben, a befektetések nemzetközi rendszerében, továbbá a háborús kiadások jócskán megterhelték a pénzügyi rendszert. A nemzetközi árucsere ereje csökkent, a tőkemozgás lelassult és az arany alapú rendszert feladták. A hadviselő országok kormányainál jelentős változás állt be a gazdasági filozófiában és gazdaságpolitikában. A háború előtti magyar gazdaság az Osztrák-Magyar Monarchia kereteihez igazodott, továbbá a birodalom piac – és nyersanyagviszonyaira épült. Monarchia egy nagy gazdasági egységet alkotott, amely 1918 őszén 6 tagállamra bomlott. Nyersanyag források jelentős része az elcsatolt területeken ragadt, addig a feldolgozóipar Budapest és környékére koncentrálódott. Az I. világháború, forradalmak és Trianon a magángazdaság mellett az államháztartást is súlyos válságba sodorták. A gazdaság bénultságával és a termelés alacsony szintjének következtében nagyfokú munkanélküliséggel és életszínvonal csökkenéssel járt együtt. Az országban sokan küzdöttek meleg ruha, fűtőanyag és élelem hiánnyal 1919 és 1920 telén egyaránt. Legrosszabb helyzetben azok voltak, akik az elcsatolt területekről érkeztek, akiknek jelentős része pályaudvari vagonokban vagy barakkokban laktak.

Ki kell emelni az elesett katonák társadalomra gyakorolt rövid és hosszú távú hatását is. A háború rövid távú hatása az volt a társadalomra, hogy a harctéren elesett katonákat, hogyan tudják pótolni mind a katona családjának, mind pedig az ország gazdaságának a számára. Továbbá a családok miként tudják feldolgozni és megoldani a kiesett munkaerő, házastárs, apa vagy éppen fiú szerepét. A háború hosszabb távú hatásaként fontos kiemelni az ebben az időben elmaradt házasságok és ezzel együtt a gyermekszületések számának csökkenését, mely nem csak a gazdaságra, de a társadalomra is kihatással volt. A gazdaságban az 1920-as évek közepétől folyamatos csökkenés figyelhető meg, ami a gazdasági világválság hatására ismét felgyorsul. A háborút lezáró békeszerződések értelmében a vesztes országok gazdasági helyzetét jelentősen súlyosbította a jóvátétel fizetése és a gazdasági korlátozások. A gazdaság helyreállítása hatalmas erőfeszítéseket vett igénybe az államok számára. Elmondható, hogy a háború hosszútávon visszaesést okozott, amely egészen a második világháború végéig tartott.

Dávid Benjamin

Felhasznált szakirodalom:

Központi Statisztikai Hivatal: *1910. ÉVI NÉPSZÁMLÁLÁS 1. A népesség főbb demográfiai adatai. Községek és népesebb puszták, telepek szerint* (1912) https://library.hungaricana.hu/hu/view/NEDA_1910_01/?pg=345&layout=s&query=gyoma%20AND%20endr%C5%91d (letöltés dátuma: 2018. október 16. 19:05)

Központi Statisztikai Hivatal: *1920. ÉVI NÉPSZÁMLÁLÁS 1. A népesség főbb demográfiai adatai. Községek és népesebb puszták, telepek szerint* (1923) https://library.hungaricana.hu/hu/view/NEDA_1920_01/?pg=159&layout=s&query=gyoma%20AND%20endr%C5%91d (letöltés dátuma: 2017. 2018. október 16. 16:50)

Pogány Ágnes: A Nagy Háború hosszú árnyéka: Az I. világháború gazdasági következményei. In. Tomka Béla (szerk.): *Az első világháború következményei Magyarországon.* Budapest, Országgyűlés Hivatala, 2015. 257-281

Romsics Ignác: *Magyarország története a XX. században.* Budapest, Osiris, 2005.

Tomka Béla: Európa társadalom története a 20. században. Budapest, Osiris Kiadó, 2009.

50 ÉVES ÉRETTSÉGI TALÁLKOZÓ

A Gyomai Gimnázium és Szakközépiskola 1968-ban végzett IV. C osztályos tanulói 50 éves érettségi találkozót szerveztek. Ez volt az első végzős kereskedelmi osztály. Innen kerültek ki a későbbi bolti eladók, boltvezetők. Szakmai gyakorlatainkhoz a helyi és a környező ÁFÉSZ-ek biztosították a lehetőséget.

A IV. C osztályban 31-en érettségiztünk.

A találkozó 2018.szeptember 29-én délelőtt 11 órára volt meghirdetve, de már fél 11-kor ott toporogtunk volt iskolánk főbejáratánál, izgatottan vártuk az érkezőket. Végül 15-en tudtak eljönni. Sajnos 12-en már meghaltak közülünk, 4 főnek pedig ismeretlen a tartózkodási helye.

Pontosan 11-órakor megkezdődött a rendhagyó osztályfőnöki óra, amit egy diáktársunk vezetett, mert tanáraink közül sajnos már senki nem tudott jelen lenni. Mécsest gyújtottunk tanáraink és diáktársaink emlékére és néma csendben emlékeztünk rájuk.

Ezután mindenki elmesélte mi történt vele az elmúlt 50 év alatt.

Ezt követően átmentünk a Fészek Panzióba és elfogyasztottunk egy finom ebédet, majd folytattuk a beszélgetést, emlékezést késő délutánig.

A IV. C osztályból megjelent tanulók: Antal Erzsébet, Czirják Julianna, Csaba Magdolna, Fekete Julianna, Földvári Erzsébet, Habzda Irén, Jánki József, Gaál Anna, Kenyeres Mária, Nagy Lenke, Pócsi Sándor, Schulcz Katalin, Somogyi Éva, Szabó Ilona, Tánczos Mária.

Diáktársaink nevében: Gubucz Béláné Földvári Erzsébet és Lovász Kálmánné Habzda Irén szervezők.

Emlékező sorok Cs. Szabó László öcsém írásai elé

Talán élnek még néhányan Gyomaendrődön, akik osztálytársai, játszópajtásai, barátai voltak Laci öcsémnek. 1941. aug. 25-én született Gyomán, meghalt 2018. március 30-án nagypéntek hajnalban Békéscsabán a kórházban. Utóbbi években özvegyen, magányosan élt, fiai családjaikkal együtt Londonban élnek évek óta.

Laci, ha jól emlékszem a gyomai gimnáziumban sorrendben a második évfolyamban érettségizett 1959-ben. A szegedi egyetemen végzett bölcsész karon magyar-történelem szakos diplomával. Először Kamuton volt kultúrotthon igazgató, majd Muronyban tanított ált. iskolában, ezután Békéscsabán a „vízműben" s a „közgében" tanított, nevelt s oktatott nagy szeretettel, különös tekintettel a történelem tantárgyra. Tanítványai szeretettel emlékeznek óráira.

Számos óravázlata, esszéje, dolgozata, irodalom, s történelem témakörben maradt rám, melyeket rendszeresen elküldött nekem is. Ezek közül néhányat szeretnék közölni „VÁROSUNK" c. újságunkban.

Pro memoria. Isten nyugtassa!

Cs. Szabó István

Mátyás király és kora

Hunyadi Mátyás volt a középkori Magyarország első olyan uralkodója, aki nem királyi dinasztiából származott, és a szabad királyválasztással került a trónra. Édesapja Hunyadi János /1407 k. – 1456/ a korszak legsikeresebb magyar hadvezére. A téli hadjáratban szerzett győzelmével bevéste nevét a balkáni népek emlékezetébe is. 1446-ban, első teljes rendi országgyűlésünkön Magyarország kormányzójává választották. Ezt a tisztséget 1452 végéig töltötte be. Legnagyobb győzelmét Nándorfehérvárott aratja a törökök felett, megmenti Közép-Európát! A törökök 1456–1526 között ilyen méretű hadjáratot nem indítanak a térségben. Sajnos 1456. augusztus 11-én pestisben meghalt. Igazi arisztokrataként jövedelmének nem csekély hányadát a „közjóra" fordította, és gondoskodott fiai: László és Mátyás neveltetéséről. Hunyadi János halála után az ország két pártra szakadt. V. László király gyámja: Czillei Ulrik a kormányzói tisztségre pályázott, akárcsak Hunyadi László, aki apja nyomdokaiba szeretett volna lépni. A nándorfehérvári találkozón László megöli Czillei Ulrikot, és ezért a bárók tőrbe csalják, majd nyilvánosan kivégeztetik. Azonban a közvélemény igazságtalannak tartja az ítéletet, és felháborodik. A király Bécsbe, majd Prágába menekül. Itt hal meg váratlanul. Podjebrád György, a csehek királyi trónra pályázó kormányzója Mátyást börtönben tartja. Szerencsére a magyar és a cseh rendek egyaránt saját soraikból szeretnének választani királyt, és elutasítják a Habsburgok és a Jagellók ilyen irányú törekvéseit. Itthon a bárók és a köznemesek hajlanak a megegyezés felé. Garai nádor abban reménykedik, hogy Mátyás nőül veszi Anna nevű leányát. Követek mennek Mátyásért. A cseh kormányzó kiadja az ifjút, előbb azonban eljegyezteti vele Katalint, a leányát. Ezután 1458-ban Hunyadi Mátyást királlyá választják, azonban a Szent Koronával csak 1464-ben avatják fel. Az ország bárói félreismerték a 15 éves uralkodót, ezért anyai nagybátyját, Szilágyi Mihályt helyezték fölé kormányzónak. Mátyás azonban hamarosan bebizonyítja, hogy királynak született. Maga mögött tudva a köznemesség zömét a nem nemesi származású szakembereket, tudásával és személyes varázsának köszönhetően keresztül vitte akaratát minden akadályon. A kor szellemében látott hozzá a királyi hatalom központosításához..Megreformálta a közigazgatást és a bíráskodást. /Mint tudjuk, a középkorban ezek összefonódtak./ Egyesíti a titkos és a nagy kancelláriát, a hivatalnokokat ő fizeti, tehát tőle függnek. Mivel a peres ügyeket négy bíróság tárgyalta, lehetőség volt a vég nélküli perhalasztásokra, holott a közállapotok gyors intézkedéseket igényeltek volna, fokozatosan csökkentette a bírói fórumok számát. Legfőbb ítélőszék a király személyes és különleges jelenléte bíróság, a királyi tábla, ahol már szakembereket is alkalmazott. Ennek nyomán alakult ki a fellebbezés gyakorlata az alsó fokú bíróságról a magasabb fokú bíróságokra. Ettől azt remélte, hogy megszünteti a hatalmaskodásokat az országban. Mátyás korában az ország gazdasága jelentős fejlődést mutatott. Ez azonban az árutermelő nemesi és paraszti birtoknak volt köszönhető. A céhes kézműipar a hazai szükségleteket elégítette ki. A bányászatban a nemesfémkészlet kimerülőben volt, annál többet jövedelmezett a réz. A Thurzó-család „tőkés" vállalkozásba kezdett, és kapcsolatba lépett a Fuggerekkel. Magyarországnak 3500000-400000 lakosa volt. Szépen fejlődtek a szabad királyi városok, a bányavárosok. A mezővárosok számát 700-800 közöttire becsülik. Külkereskedelmünk nem volt pozitív. Főleg nyerstermékeket adtunk el, és iparcikkeket vásároltunk. A külkereskedelem vámértéke meghaladta az 1,2 millió aranyforintot. A felkínálkozó lehetőség arra késztette Mátyást, hogy megreformálja az adórendszert is, hiszen növekedtek az állami kiadások. Mivel sok adónem beszedése alól már sokan kaptak felmentést, ezeket a király eltörölte, és más néven szedette be. Ilyen volt a koronavám.. A telekadó helyett füstpénzt szedetett, mert egy telken már több értéktermelő háztartás is volt. Legnagyobb bevétele azonban a hadiadóból származott. Engedélyezte a bároknak, hogy katonai kötelezettségüket pénzen megváltsák.. Európában elsők között szervezett állandó zsoldos hadsereget, amelyet fekete seregként ismerünk. Eleinte cseh és német zsoldosokat fogadott, az elitalakulat irányítását is rájuk bízta. Később megtaláljuk a vezérek közt Magyar Balázs vagy Kinizsi Pál nevét. A seregben íjász, lövész és páncélos gyalogság szolgált, könnyűlovasok és nehézlovasok, szekerészek és műszakiak, tüzérek és hajósok tették korszerű, ütőképes alakulattá. Így függetlenné vált a bárói alakulatoktól a hatalmi kérdések eldöntésében. A bárók és a szellemi elit ellenállását hamar megtörte. Tekintélye olyan nagy volt, hogy növelhette a jogkörüket anélkül, hogy tartania kellett volna tőlük. Törvényt alkotott a nádori tisztségről: A nádor királyhelyettes lett. Hogy erősítse az őt támogató köznemességet, a nemesi vármegye hatáskörébe utalta az adószedést, és a szabad költözési jog megítélését. Az 1480-as évekre évi bevétele meghaladta a 800000 aranyforintot. Pénzügyeit olyan szakemberek, kincstartók végezték mint Ernuszt János vagy Nagylucsei Orbán. Bevételeiből legtöbbet a zsoldoshadsereg emésztett fel. /8-10000 fő között, maximum 22000 fő, költsége 500000 aranyforint körül. /Így is futotta a kultúra támogatására. A király és Beatrix a királyné mindenkit megelőztek e téren. Udvarukban jeles humanista tudósok, és művészek tartózkodtak: Bonfini, Galeotto, Regiomontanus...Híres volt a királyi zenekar és énekkar, a könyvtár és a Corvinák. Sajnos építkezéseinek nem sok nyoma maradt. Példáját kevés báró és sok püspök követte: lakhelyeik voltak a humanizmus és a reneszánsz szigetei. /Vitéz János, Janus Pannonius, Báthori M. Váradi P./ Ekkor még a társadalom többsége a hazai hagyományokat kultiválta. Az énekmondó költészetnek hódoltak, és a vitézi erényeket mindennél többre tartották. Mégis ez a kor készítette elő az anyanyelvű irodalom kibontakozását. Hess András budai nyomdáját feladja, mert még nem él meg az 1470-es években nálunk, ám a következő évszázadokban szaporodnak a nyomdák, de ez már a reformáció kora lesz.

Mátyás külpolitikáját is központosítási törekvések jellemezték. Amikor 60 vagy 100000 aranyforintért kiváltja a koronát III. Frigyes német-római császártól, a trónöröklésben is megegyeznek. Mátyás azonban belátta, hogy a közép-európai államokat integrálni kell a nagyhatalmakkal szemben. Előbb a cseh trónra vágyott. A királyi címet meg is szerezte a vele járó társországokkal együtt. /Lásd a térképen!/ Így a rivális Jagellóktól megszabadult. Majd legyőzte Frigyest is, 1485-ben elfoglalta Bécset, és ide tette át székhelyét. Ekkor a hatalma kiterjedt Kelet-Ausztriára. A törökök ellen pedig szilárd védővonalat épített ki. Diplomáciai kapcsolatokat tartott fenn a távoli Moszkvával, a svájci felkelőkkel. Jó viszonyra törekedett a római pápával, és Velencével egyaránt. Súlyos gondot jelentett neki, hogy Beatrixtól nem született fia, hiszen a trónjára a Habsburgok és a Jagellók egyaránt pályáztak. Végül „törvénytelen" fiát, Corvin Jánost szerette volna utódjának. Éppen azon fáradozott, hogy garanciákat szerezzen erre, amikor a tárgyalások közben rosszul lett, és „gondos" orvosi kezelés dacára 1490. április 6-án Bécsben meghalt. Székesfehérvárott temették el. Halála után megkezdődött a középkori magyar állam összeomlása.

„Azzal rontjuk el az életünket,
hogy nem ismerjük,
mert nem akarjuk ismerni
egymást."
/Móra Ferenc/

Irodalmi oldal

Rovatvezető: Polányi Éva

P. Henri Boulad S.J.:

Az idő bölcsessége

(részlet)

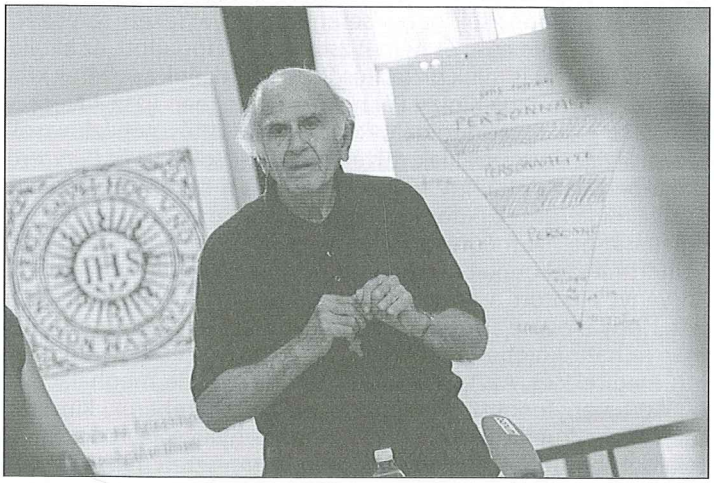

„Keverd a cselekvést semmittevéssel és nem bolondulsz meg!"
(Orosz közmondás)

Amikor én annak idején felismertem szerzetesi hivatásomat, érdeklődtem a jezsuita rend és annak képzési ideje iránt. De amikor azt hallottam, hogy 14 évig tart, le voltam sújtva….. Végre – végre hátam mögött tudtam az alexandriai Szent Márk-kollégiumot és fellélegezve túl voltam minden iskolai dolgon – és most további 14 ilyen év?! A jezsuiták biztosan bolondok, gondoltam. Csak később értettem meg, hogy ez a rend nagyon is tudatosan áldozza fel a papok gyors bevetését a későbbi idő mélyreható teljesítőképessége érdekében.

Én legszívesebben azonnal indultam volna, nekem sietős volt! Lassan be kellett látnom és elfogadnom ezt a "késést", és végül is nagy bölcsességet találtam a szigorú és komoly tanulmányok véget nem érő éveiben, amelyekben az ember az IDŐ-tényező révén mélységi teret nyer. Mit is írnak a beduinok a sátor falára?

„Türelem az öröm kulcsa." Vagy „Édes a türelem."

Hallgassanak meg ebben az összefüggésben egy részt a ***ZORBÁSZ***, a görög című könyvből:

„Eszembe jutott egy reggel, amikor egy fenyőfán pici lepke bábját vettem észre abban a pillanatban, amikor felpattant a burok, és a lepkévé vált hernyó készült napvilágra törni. Vártam, vártam, de késett, s mivel siettem, ráhajoltam és elkezdtem leheletemmel melegíteni. Türelmetlenül melegítettem, és a csoda kezdett kibontakozni előttem, gyors és természetellenes ütemben, kinyílt az egész burok, és kibújt a lepke. Ám sohasem felejtem el undoromat: szárnyai ráncosak maradtak, az összehúzódott testecske remegett, s küszködött, hogy kitárja a szárnyát, de nem tudta, s én igyekeztem, hogy segítsek neki a leheletemmel. Hiába, hiányzott neki a türelmes érés és a napfényen való lassú kibomlás, most már késő volt. Leheletem idő előtti kibomlásra kényszerítette a lepkét, ráncosan, koraszülöttként jött napvilágra. Értelenül bújt ki, reménytelenül mozdult meg, és nemsokára meghalt a tenyeremben. Azt hiszem, e lepke pelyhes teteme a legnagyobb teher az életemben, lelkiismeretem legsúlyosabb terhe. És íme, ma értettem meg mélyen: halálos bűn siettetni az ősi törvényeket, bizalommal kell követnünk a halhatatlan ritmust. Összekuporodtam egy sziklán, hogy nyugodtan megemésszem ezt a szilveszteri gondolatot. "Ó, ha tudnám – gondoltam magamban – ezt az új évet szabályozni, hisztérikus türelmetlenség nélkül! Milyen jó is lenne, ha ez a kis lepke, amelyet sietségemmel megöltem, mindig előttem repülne, és mutatná az utat!"

(Nikosz Kazantzakisz)

„A rügyet nem az ujjainkkal nyitjuk."
(Paul Claudel)

Rilke mondta egyszer, hogy az embernek egyetlen vers megírásához sok várost kell látnia, igen sok embert megismerni, állatokat és növényeket kell jól megérteni annyira, hogy magunk érezzük a madarak röptét és tudjuk, hogyan nyílnak ki reggel a gyengéd virágkelyhek. A vers legyen a teljes élet zsákmánya! Ha mindazt, amit az ember magában összehordott, tíz sorba besűrítjük, akkor lesz ez a tíz sor jó. Rilke talán túloz egy kicsit, hihetőleg szántszándékkal, de legalábbis követelménynek tartja a nagyon alapos világmegfigyelést és a csendes meditációt. Testünkbe kell beengednünk a külső világot, hogy megkóstoljuk, lépjen be a szívünkbe, hogy ott – és nem máshol – szemlélődve nézzük. Csak ekkor születhet meg ez a világ másodszor is, mint ragyogó csillag – a költői szavakban. A valódi költemény a világ és az ember házassága, a természet és az emberi szív egybekelése. Csak ebből a szerelmi házasságból tud alkotni az igazi költő.

Minden alkotás gyökere az időben van, és ott, az időben található meg minden dolog lelke. Honnan van az, hogy egy szerző egyik vagy másik művében magunkra találunk? „Szívemből beszél!" – súgjuk megdöbbenve – „ez én vagyok!" Itt mutatkozik meg a titok: az igazi költő mélyen megragadja a világot és maga is mélyen aláereszkedik saját lelkébe, egészen az alapokig, ahol már eléri az övezetet, amelyben mindannyian egymásra találunk és egyek vagyunk. Ebből a gyújtópontból kiindulva alkotja és formálja meg művét, amelyben az emberiség láthatatlanul közösségben él egymással, így a mű a mi alkotásunk lesz, amelyben magunkra ismerünk.

A MEGISMERÉS IDEJE. A tanulás még nem jelent megismerést. Paul Claudel a "connaitre" (tudni, ismerni, megismerni) francia szóból, azt fölbontva, mély értelmet olvas ki: "con-naitre", azaz „együtt megszületni. Tehát a francia szóelemzés szerint valakit megismerni annyi, mint vele megszületni, vele együtt újra kezdeni, mert minden megismerés belemerül az időbe.

A természet iskolája bőven nyújt erre példákat, mert minden változás lassú folyamat: lassan lesz éjszaka, lassan telik vagy fogy a hold, és nemigen van olyan növény, amelynek növekedését puszta szemmel követni tudnánk: napokig kell várnunk, hogy egy növekedést felismerhessünk. Minden titkon végbemenő mozgásban van; titkon, mondom, mert szán rá időt. Ó, mennyire megváltozott tegnap óta a hatalmas fa, tegnapról mára, tehát az időben! Ez nagyon lassú, de mélyreható történés. Az ember magasabb értelemben vett növekedése is valódi növekedés, amely észrevétlenül zajlik le, titkosan és csendesen; vonatkozik ez főként a szellemi felismerésre, mely mint a fáé, csak időben tud gyarapodni. Pillanatnyi találkozás nem elég; csak hosszabb együttlét után nyílik meg előttünk a lélek, egy fa lelke, vagy egy emberé.

Az Alexandriában tartott Szentháromságról szóló előadásom után megkérdeztek, hogy mennyi ideig készültem erre az előadásra; azt feleltem? Harminc évig! És ez így igaz. Az aktív élet sok ezer eleméből állt össze az a kétórás sűrítmény, nem pedig szorgalmas napok vagy órák íróasztal melletti szellemi munkájának eredményeként; semmi esetre sem! És ez minden előadásomra érvényes. Mialatt beszélek, életemből tépdesett virágok csokrát kötöm egybe. Elméletileg egy előadást nem szabadba előkészíteni; akkor inkább mondjuk le, mert ha a szó nem spontán buzog elő az ember lénye mélységéből, akkor színtelen lesz, és nem sokra értékelik a hallgatók. Van megtanult és van megélt igazság. Nagy köztük a különbség!

{…}Új világot fedeztem fel, amikor beléptem a jezsuita rendbe és ott megkezdődött a kiképzésem! Milyen szívesen hagytam ott az iskolát és mondhatatlan öröm ébredt bennem, amikor olvasás közben felismertem a mélyebb összefüggéseket! Éreztem, mint gyökereznek meg lassan bennem az új igazságok, hogyan ágaznak tovább, fejlődnek és erősödnek. Bensőmben valami mozdult és hirtelen megérezte, hogy növekszem, és ez lelkesített! Ez MÁR KÉPZÉS, gondoltam. Az ilyesmit érezni kell! Elvégre én növekvő fa vagyok, nem pedig megrakott teherautó; ez az új tudás és felismerés gyöngyöző forrássá válik; nem is lehet másképp….

„Csak az születhet meg a szívben, ami behatolt a fülbe."
(Hans Urs von Balthasar)

P. Henri Boulad S.J. jezsuita szerzetes, misztikus. Felekezete szerint melkita rítusú bizánci katolikus. Muzulmán környezetben élő keresztény kisebbség tagjaként Pascal, Teilhard de Chardin és Simone Weil tanítványának vallja magát. 2017. március 16-án az Országházban ***magyar állampolgárságot*** kapott.

Gubucz Gáspár (1914-1989) és Szárszó

A Szárszói Baráti Kör és a Püski Kiadó szervezte meg azt az emlékkonferenciát, melyen az 1943-as Szárszói Táborozásra emlékeztek a jelenlévők. A Szárszó néven ismert, a népi írók és hasonló módon gondolkodók találkozója 75 évvel ezelőtt volt. A konferencia helyszínéül a Pesti Megyeháza díszterme szolgált és sok visszaemlékező előadást követően ifjú történészek is bemutatkoztak. Mindig érdekeltek a népi írók, költők és foglalkoztatott az Ő kiútkeresésük a már vesztesnek tűnő háborúból. Az egyik előadó egy nevet mondott, melyre azonnal felfigyeltem. Dr. Medvigy Endre irodalomtörténész, Sinka kutató elmondta, hogy őriz egy levelet Gubucz Gáspártól, aki részt vett 1943-ban a Szárszói Táborozáson. Vártam a szünetet és beszédbe elegyedtem az előadóval. Megígérte, hogy elküldi a levelet, melyet az alábbiakban közlünk. Az eredetit a kutató őrzi, az vékony lapra lett gépelve, melyet ő szó szerint átírt. Gubucz Gáspár nevét Gyomaendrődön jól ismerik. A születése idején még Endrődhöz tartozó Hunyán látta meg a napvilágot. Sághy Gyula Bölcsőtől a sírig 2007-ben megjelent könyvében a gyomaendrődi híres emberek között tartja számon. Az egyszerű parasztcsaládból származó ifjú kereskedő lett, de erős vonzalmat érzett az irodalom iránt, olyannyira, hogy akiktől olvasott Kodolányi János, Németh László, Sinka István és Veres Péter azokat személyesen is hallhatta a szárszói találkozáson.

Alkotása a Paraszstszótár nyitva áll, hogy endrődi és hunyai tájszavainkat szólásainkat mind többen megismerjék.

Gyomaendrőd, 2018-10-20.

Várfi András

Kedves Medvigy Endre (Kedves Barátom)!

Igen, (még) élek. Hitem szerint a testi, szellemi „elfekvőtől" még – remélhetőleg – távol. És szívesen állok rendelkezésére abban a munkájában, mely szívemnek, lelkemnek egyaránt kedves.

De térjünk a lényegre: Sinka István – tudomásom szerint – 1942-ben is ott volt Balatonszárszón. 1943-ban bizonyosan. A szóban forgó verseit valóban én is leírtam. Rajtam kívül – akkor – Bognár Imre diák, a muraszombati gimnázium tanulója, Dr. Cseh Miklós ny. jogász, Mesterházy Imre ref. isk. igazgató, Visi Károly kárpátaljai (tudomásom szerint rahói) parasztfiú.

A kért versek nincsenek meg. Szárszó után két hónappal én már a fronton voltam és csak 1949 nyarán láttam viszont a hazámat... Ahol én a bevonuláskor laktam, kegyetlen harcok folytak és hazatérésem után csak a romjait találtam! Így tények helyett csak az emlékekkel szolgálhatok. Sajnálom.

... Lillafüred és Balatonszárszó földrajzi távolságánál sokkal nagyobb volt a minőségi eltérés. Előbbinél az úri, polgári literatúra volt a lényeges, utóbbinál a népi. (Az 1942-43-as Szárszó már szintézis!) Sinka, Szabó Pál, Veres Péter, Németh László, Kovács Imre, Nagy István, Asztalos István és még jó néhányan vetettek szellemi ágyat a népért, nemzetért való gondolat befogadásának. Ott már nem volt több presztízsharc jellegű vitánál, a virágok közötti különbözőségnél. Sinka, a Fekete Bojtár vallomásai, a Vád, a Harmincnyolc vadalma, a Denevérek honfoglalása (és a meg nem jelenhetett versek parazsának izzása) jó értelemben bélyegezte meg a találkozót. Szabó Pálra az Emberek, Békalencse, Papok, vasárnapok, de főleg a Trilógia (Lakodalom, Keresztelő, Bölcső) Piros Góz Jóskájának a bizodalma somolygott vissza hallgatóságáról. Veres Péter higgadt logikája az ámuló tiszteleten túl olyan szellemi fogódzót nyújtott hallgatóinak, amit még a filozófia emlőin nevelkedtek is tisztelettel fogadtak...

Soroljam tovább? Minek? Hiszen meglehet, munkájához egy fabatkát sem ér. Le is zárom az emlékek elemzését Juhász Géza 1943-ban megjelent Népi írók könyvének egyik fejezetével:

„...Az a pár száz ember például, aki részt vett a Magyar Élet konferenciáján, egyre fokozódó hatással élte át, hogy a szellem embereié a szó, ott valami maradandóbb bontakozik ki, mint egy pártmozgalom: ott valóságos >>szekta<< születik, valóságos hit lobban és egybeforraszt jezsuita pátert, református prédikátort, fővárosi egyetemistát és paraszt népfőiskolást."

Ez az 1942-es találkozóról íródott, de maradéktalanul érvényes a 43-as konferenciára is annyi megtoldással, hogy ekkor már torokszorítóbb volt a hazáért, népért való aggodalom...

Küldök néhány – a pusztulásból megmaradt – képet. Ne sértődjön meg, visszakérőleg. Szeretettel köszöntöm, s munkájához sikert és jó egészséget kívánok.

Békéscsaba, 1981. november 19.
Cím: Békéscsaba, Pozsonyi u. 82.
5600

Gubucz Gáspár

Disznótoros összejövetel az Endrődiek Baráti Körében

Remek összejövetelt tartott október 22-én az Endrődiek Baráti Köre. Ismét összegyűltünk a szokott helyen, az Endrődi Cuti Kft-nél, hogy hagyományaink szerint egy délelőttöt és fél délutánt közösen töltsünk el.

A disznóvágás alkalmával munka közben jól elbeszélgettünk, utána elköltöttünk együtt egy hamisítatlan endrődi disznótoros ebédet és igazságos elosztással finomságokkal felpakolva gyerekeinket, unokáinkat is részeltettük az utánozhatatlan ízekből.

A hangulat derűs, vidám volt, pedig az itókára csak reggel és ebéd előtt került sor. A találkozás, a jó társaság önmagában is kedvfokozó.

Mi, elszármazottak külön is megköszönjük a lehetőséget, mert mehetünk mi akárhová, bármilyen elegáns nagyvárosi „hússzalonba", az endrődi kolbászt nem találjuk, nem kaphatjuk meg. Drága pénzért sem juthatunk hozzá, csak itthon! Ami Endrődön készül, nincs párja.

Az elődeink tudása, a hazai ízek, a szülőfaluhoz kötődő gyerekkori élmények ismét életünk részeivé válnak - éljük a hagyományt.

Minden évben várjuk ezt az összejövetelt. Igaz, nekünk jó dolgunk van, nagynénénk szeretettel vár, van hová jönnünk többször is. De van olyan barátunk, akinek Endrődön nincsenek már rokonai...

Időt kell szakítanunk nekünk, elszármazottaknak, hogy hazautazhassunk. 20 fős társaság „birkózott meg" a munkálatokkal. Dicséretére legyen mondva a férfiaknak, hogy profi módon dolgozták fel a 180 kg húst. A szülők-nagyszülők hagyománya révén, saját kútfőből fejlesztették magukat mesterré. Hozzáértéssel, gondosan fűszerezték a hurkát-kolbászt. Az asszonyok is kitettek magukért! Rendkívül finom lett a húsleves, a paradicsommártás, ízletes a töltött káposzta. Erzsike irányításával szép sugáralakban raktuk meg a töltelékekkel a két hatalmas fazekat - öröm volt rájuk nézni, lefotózni.

Jó találkozni a régi ismerősökkel,elbeszélgetni az újakkal.Baráti együttlétben töltött órák mélyítik az EBK életét. Azt vettük észre, hogy az idén kevesebben jöttek a nem Endrődön élő endrődiek. Kedves barátaink, kár lenne kihagyni jövőre ezt a hagyományos társas napunkat. Itthon élő endrődiek és elszármazott, lélekben endrődiek, gyertek, gyertek, a lelkes szervezők és a résztvevők várnak benneteket!

Kissné dr. Kovács Adrienne
Képek a 20. oldalon!

A Színfolt Mazsorett Táncegyesület a helyi értéktárban

A Színfolt Mazsorett Táncegyesület még májusban bekerült a Gyomaendrődi Települési Értéktárba. 2018. október 23-án, az ünnepi testületi ülésen az egyesület vezetője, Hunya Jolán tanárnő átvette az elismerő oklevelet! Köszönjük a felterjesztőnek, Dinyáné Bánfi Ibolyának, a Határ Győző Városi könyvtár vezetőjének, valamint az Értéktár albizottságának és elnökének, Lehoczkiné Timár Irénnek, hogy a Színfolt Mazsorett Táncegyesületre gondoltak, szavaztak.

HÍREK, ESEMÉNYEK A KIS BÁLINT ÁLTALÁNOS ISKOLÁBÓL

Népmese Napja

A Népmese Napja alkalmából 2018. október 2-án a Határ Győző Városi Könyvtárban a Palinta Társulat: A nagy Öhöm - böhöm című bábelőadását néztük meg az első és a második osztályos tanulókkal. Nagyon tetszett a gyerekeknek a vidám, zenés darab. Jókedvűen énekeltek az előadó művészeknek, és nagy tapssal köszönték meg a színvonalas előadást.

Balog Lajos természetfotós előadása

Az Országos Könyvtári Napok keretében több alsós kisdiák látogatott el a helyi Határ Győző Városi Könyvtár által szervezett: „Gyomaendrőd természeti szépségei a fotós szemével" című előadására, melyet Balog Lajos gyomaendrődi természetfotós tartott. A vetítésre került képek Gyomaendrőd madár- és növényvilágát mutatták be. Az előadó lelkesen mesélt hobbijáról, arról, hogy milyen nehéz egy madarat lencsevégre kapni. Az előadás végén a kíváncsi kisdiákok kérdéseket tehettek fel, majd kézbe vehették a fotós fényképezőgépét is.

Elsős Fecskék és ötödikes Méhecskék avatása

Október 5-én, hagyományainkhoz híven most is felavattuk az elsős és ötödikes diákokat. Az idén, közös program keretében, a Hősök úti iskola udvarán került sor erre a játékos programra. Iskolánk énekkarosai a Sulidal című nótával készítették elő a vidám hangulatot. Majd az első osztályosok bemutatkozó kis műsora következett. Ezt követően az elsősök és az ötödikesek ügyességi „Próbatételére" és a humoros „Eskütételre" került sor. A remek hangulatú őszi délutánt mindenki a saját osztályában folytatta tovább. Tartalmas kikapcsolódásban volt részünk.

Iskolabál

Október 13-án került megrendezésre az immár hagyománnyá vált iskolabál. Igazán jól döntöttek azok, akik elfogadták meghívásunkat és részt vettek a szombat esti mulatságon. Közel 150 vendég látogatott el a Bowling étterembe, hogy jelenlétével, támogatásával segítse az alapítvány munkáját, és az iskola diákságát. Még a vacsora előtt gondoskodott az intézmény nevelőtestületéből nyolc pedagógus a derűs szórakozásról: Hunya Jolán vezetésével egy pomponos táncos műsorral kedveskedtek a közönségnek. Az est további részében a hangulatot segítette a jó zene és a vidám vendégsereg, valamint egyéb meglepetések. A bálban bulifotók készültek, és a kinyomtatott képek azonnal kiállításra kerültek. A totót minden asztal vendégserege örömmel és vígan töltötte ki. Az osztályok közötti versenyt a 3. a osztály nyerte. Gratulálunk nekik és szüleiknek, egy lézercsata a jutalmuk, amelyet majd a Pájer kempingben játszhatnak. Sokaknak kedvezett a szerencse, értékes nyereményeket vettek át a tombolahúzáskor. Az iskola vezetősége köszönetét fejezi ki a szülőknek, pedagógus kollégáknak, vállalkozóknak, akik munkájukkal és támogatójegyek vásárlásával, valamint a tombolatárgyak felajánlásával segítették a vacsora megrendezését. Köszönet a kedves vendégeknek, akik jelenlétükkel megtiszteltek bennünket, és hozzájárultak a bál sikeréhez. A rendezvényből befolyt pénzből padokat szeretnénk vásárolni a szabadidős programokhoz.

2018. OKTÓBER 20-ÁN ISKOLÁNK CSAPATA RÉSZT VETT A „NAGY VAGY!" CÍMŰ TELEVÍZIÓS VETÉLKEDŐN.

A VERSENYZŐK SZORGALMASAN KÉSZÜLTEK A „NAGY" MEGMÉRETTETÉSRE...

CSAPATKAPITÁNYKÉNT CSERNOVICZKI ÉVA CSELGÁNCSOZÓT KAPTUK, AKI A LONDONI OLIMPIÁN SZEREZTE MEG HAZÁNK ELSŐ NŐI ÉRMÉT EBBEN A SPORTÁGBAN.

A CSAPAT TAGJAI A GYEREKEKEN KÍVÜL SZÜLŐKBŐL, PEDAGÓGUSOKBÓL ÁLL.

A VERSENYZŐKET LELKES SZURKOLÓI CSAPAT KÍSÉRTE EL AZ ÉRDI ARÉNÁBA. A GYOMAENDRŐDI KIS BÁLINT ÁLTALÁNOS ISKOLA CSAPATA: V. HELYEZETT LETT!

Első Suliváró foglalkozás

Október 18-án tartottuk az első Suliváró iskolaelőkészítő foglalkozásunkat.

A résztvevő gyerekeknek egy mesés kalandban volt részük. Öt próbát kellett teljesíteniük, hogy a küldetésük sikerrel járjon, és megmentsék a 3333 éves almafát, minden almafák anyját. Mivel minden gyermek nagyon lelkes és ügyes volt, a rendezvény végén apró ajándékokkal kedveskedtünk nekik.

A szülőknek köszönjük az érdeklődést, a gyerekeknek pedig külön köszönet, hogy ilyen mesésen jó délutánnal örvendeztettek meg minket.

A következő Suliváró időpontja: november 15., de addig még fogtok hallani rólunk!

Megemlékezés 1956. október 23-ról

Iskolánkban október 19-én emlékeztünk meg az 1956 - os októberi eseményekről. Az irodalmi színpad és az énekkar adott rövid ünnepi műsort.

SPORT

Már a győzelmek sem maradnak el

Rosszul indult a szezon a Gyomaendrődi FC labdarúgói számára, hetekig csak a vereségek jöttek. Szeptember közepére azonban úgy tűnt a játékosok „hazatértek a strandról" és egyre másra gyűjtögetik a bajnoki pontokat. Nem szeretnének nagyon lemaradni, összekapták magukat és a fölényes győzelmek is mutatják, több van a csapatban, mint ahogy indultak.

A lejátszott mérkőzések eredményei:

2018. 09. 22. Gyomaendrődi FC – Mezőmegyer SE 7 : 1
G.: Mile D., Kovács Z.(2), Csapó P., Kun Cs.(2), Toldi B.

A bajnokságban eddig nyeretlen csapatok küzdelmét hozta a forduló. Az első játékrész gyenge, elképzelés nélküli játékot hozott mindkét részről. A szünetben azonban a hazaiak rendezték soraikat és egy más felfogású csapat jött ki a pályára. Szebbnél szebb támadásokat vezettek, amelyek eredményesek is voltak. Mindjárt a félidő elején lőttek három gólt, amire a vendégek eggyel ugyan válaszoltak, de ezután ismét jöttek az újabb hazai gólok, egészen hétig meg sem állt a gárda. Első győzelmét aratta a Gyomaendrődi FC, de milyen győzelmet! Az első játékrész játéka után még egyáltalán nem sejtette senki, hogy megérdemelt gólzáporos siker lesz a vége.

2018. 09. 30. Csabacsűdi GYLSE - Gyomaendrődi FC 3 : 1
G.: Toldi B.

Lendületben van a hazai csapat, zsinórban hozza a nehéz mérkőzéseit. A hazaiak ennek megfelelően gyorsan megszerezték a vezetést, amit biztosan őriztek is. A félidő végén pedig - kihasználva a vendégek védelmének megingásait - újabb két gólt lőttek, így tekintélyes előnnyel mentek a szünetre. A vendégeket dicséri, hogy nem adták fel, a cserék felrázták a csapatot a második félidőben próbáltak visszajönni a meccsbe, de a szépítésen túl már nem igazán akadt gólszerzési lehetőségük. A jó első félidő elég volt a hazai győzelemhez, mert a második igen döcögősre sikerült, de a vendégek sem tudták ezt kihasználni, így pont nélkül maradtak.

2018. 10. 06. Gyomaendrődi FC – Mezőberényi LE 2 : 1
G.: Kun Cs., Kiszely M.

Az utóbbi hetekben a hazaiak sokat léptek előre eredményesség terén, míg a vendégek kissé hullámvölgybe kerültek. Mindez nem látszott az első félidőben, mert a Berény bátran kezdett, több helyzetet is kialakított és a félidő közepén a vezetést is megszerezte. A hazaiak lassan tértek magukhoz csak a félidő végén sikerült az egyenlítés. A második félidőben aztán a gyomaendrődi gárda folyamatosan átvette a játék irányítását és ellenfele fölé nőtt. Tíz perccel a vége előtt a fölény góllá is érett, ami már győzelmet ért. A mérkőzés vége minden előjel nélkül igen paprikássá vált, mindkét csapatból egy-egy játékos a kiállítás sorsára jutott.

2018. 10. 14. Bucsa SE - Gyomaendrődi FC 1 : 6
G.: Hunya K., Kovács Z.(2), Csapó P.(3)

Bucsán az elmúlt években nem igazán termett babér a Gyomaendrődi FC számára, de a hazaiak mintha jelenleg gödörben lennének, az utolsó három fordulóban pontot sem szereztek. A mérkőzés elejétől látszott, hogy most megszakadhat a vendégek rossz sorozata. Az első félidő második felében húsz perc alatt négy gólt is szereztek, ami padlóra küldte a sárréti együttest. A második félidőben újabb két vendég gól született, a hazaiak a legvégén tudták csak a szépítő találatukat megszerezni. Az eredmény kicsit meglepő, de a látottak alapján teljesen megérdemelt vendég győzelem született.

Fülöp Zoltán

Fitkid eredmények

2018.09.29-én megkezdődött a 2018/2019-es versenyidény. A békéscsabai versenyre egy duóval neveztünk. Csipai Csenge és Sztvorecz Gréti gyönyörű gyakorlattal a 6. helyen végzett.

Sokáig nem pihenhettek a lányok, hiszen 2018.10. 06 - án Törökbálinton jártunk. Gyomaendrődöt 15 versenyző képviselte az országos rangadón, ahol több mint 100 egyéni versenyző és közel 30 csapat mutatta meg tudása legjavát.

A II. korcsoportban Sztvorecz Gréti egy gyönyörű gyakorlatot mutatott be, amellyel a 3. helyezést szerezte meg. Továbbá szép gyakorlatával Hankó Réka 13. Csipai Csenge 14. Farkas Lara 15. Zádori Zoé pedig a 16. helyezést szerezte meg.

A III. korcsoportban Gombkötő Zsófi a 9. míg Varsányi Misell a 10. helyezett lett.

A IV. korcsoportban Gyovai Tímea élete első versenyén a pontszerző 5. helyen végzett.

Az V. korcsoportban szintén több gyomai lány mutathatta be gyakorlatát. Mindenki nagy meglepetésére és örömére Gulyás Kitti élete első versenyén a 2. helyet szerezte meg, míg Fekécs Noémi gyönyörű gyakorlatával a 3. helyen végzett. Ebben a korcsoportban Hankó Panna 7. Nagy Andrea 10. míg Tímár Petra 13. lett.

A VIII. korcsoportban Szilágyi Csilla képviselte Gyomaendrődöt, a 6. helyen végzett.

A csapatversenyen két csapatot indítottunk ezen a versenyen: a II. korcsoportban a SIVA TÁNCA címmel mutatta be gyakorlatát, öt lány, akik az 5. helyen végeztek. A csapat tagjai: Farkas Lara, Gombkötő Zsófi, Hankó Réka, Sztvorecz Gréti, Zádori Zoé.

A III. korcsoportban volt a legtöbb csapat. Gyomaendrődöt a MATRÓZOK képviselték, akik a 9. helyen végeztek. A csapat tagjai: Farkas Lili, Fekécs Noémi, Hankó Panna, Nagy Andrea, Tímár Petra. A lányok többsége a FITKID őszi versenyszezon végéhez ért, így a következő időszak a gyakorlásé lesz. Megpróbálunk tanulni a hibáinkból és tavasszal újult erővel, hiba nélküli gyakorlatokat bemutatni.

A versenyzőket felkészítette: Gergely Orsolya, Varró Renáta és Hornok Imre.

Gratulálunk a versenyzőknek!

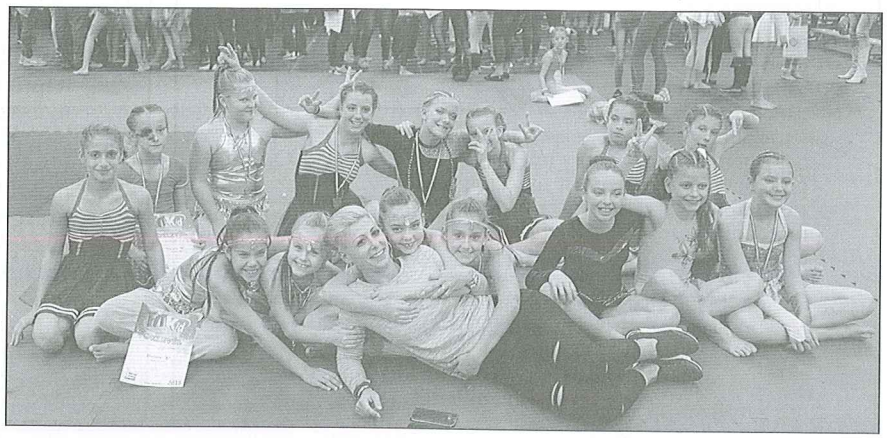

Ízes Ízek

November

Savanyú tojásleves

Rántottlevest készítünk kevés köménymaggal, majd ízlés szerint ecettel savanyítjuk. Amikor kész, tojásokat csorgatunk bele, külön a fehérjét, külön a sárgáját. Metélőhagymával meghintve tálaljuk, esetleg pirított kenyérkockát is tálalunk mellé.

Seidl Ambrus

FENYŐ FŰRÉSZÁRU

deszkák, OSB lapok, lécek, kerítéslécek, pallók, szegőlécek, gerendák, lambéria

TŰZIFA
bükk, tölgy, akác, akácfaoszlop

KAPUFA BT. Gyomaendrőd, II. ker. 467.
06/70 513-95-14
A kondorosi úton, a vásártér után

METAL STOP KERÉKPÁRÜZLET ÉS ÉPÜLETGÉPÉSZET
Kerékpár forgalmazó márkabolt és szervíz

- Tornádó elektromos kerékpárok,
- gázkészülékek, kazánok, radiátorok,
- csövek, szerelvények.
- hűtőszekrények, fagyasztóládák, mosógépek,
- Led TV-k, porszívók
- háztartási kisgépek, szórakoztató elektronika,
- szegek, csavarok, zárak, lakatok,
- fürdőkádak, mosdók, csaptelepek, mosogatók
- **ZÁRTSZELVÉNYEK, TÉRHÁLÓK, ESŐCSATORNÁK és FÜSTCSÜVEK kedvező áron!**
- **kerékpárok JAVÍTÁSA - SZERELÉSE!**

GYOMAENDRŐD, Bajcsy-Zsilinszky u. 44. Tel.: (66) 386-909
Hitellehetőség! Minden kerékpárhoz értékes ajándékot adunk!

Házhoz jön a fodrász!

Szeretettel várom minden kedves régi és új vendégemet teljes körű női-, férfi és gyermek-fodrászatomban.

Igény szerint házhoz is megyek! Hétvégeken is!

Látkóczkiné Erdős Magdolna
GYOMAENDRŐD, SZENT ISTVÁN. U. 61.
Telefon: 06/70/312-5037

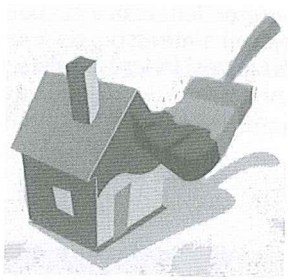

Minden felületen otthon vagyunk!

Vállaljuk lakásának teljes körű felújítását, elképzelései szerint!

Munkáink garanciálisak, kivitelezésének a legfőbb szempontja a lehető legjobb minőség elérése a legmegfizethetőbb áron!

A felmérésünk, ami az írásos árajánlatot is tartalmazza, teljesen ingyenes.

PROFILJAINK:

- festés, mázolás, tapétázás
- homlokzatszigetelés, hőszigetelő rendszerek
- gipszkarton falak, álmennyezetek, előtétfalak, boltívek
- rejtett világítások, gipszkarton díszítések, dobozolások
- laminált parketta lerakása, parkettacsiszolás
- fürdők, konyhák burkolása, kőműves munkák
- tetőterek beépítése, szigetelése
- nyílászárók, ajtók, ablakok cseréje
- bontás, sitt elszállítás
- vizes falak szigetelése
- házak külső homlokzatának szigetelése, színezése
- hidegburkolás (csempe, járólap, márvány, gránit lerakása, ill. tégla lerakása)
- melegburkolás (PVC, linóleum, szalagparketta, laminált parketta,
- padlószőnyeg, dekorpanel rakása és fektetése)
- állványozás, állványok bérbeadása (gurulós, homlokzati)

LÁTKÓCZKI LÁSZLÓ • Telefon: 06/70/381-4227

MINDEN AMI FOTÓ

- esküvőfotózás
- rendezvényfotózás
- portré fotók
- baba-mama fotózás
- tabló készítés
- fotóelőhívás
- nagyméretű plakátok készítése
- promóciós és saját képes ajándéktárgyak
- vászonfotók
- reprodukciós felvételek készítése.

www.aszfoto.hu

Cím:
5500 Gyomaendrőd, Bajcsy-Zsilinszky út 45.
Telefon:
+36 (70) 2212520, Email: info@aszfoto.hu
Weboldal: http://www.aszfoto.hu
a képbe zárt pillanat...

Satupad vagy Ipad?

Az Új Ember katolikus hetilapban Uzsalyné Pécsi Rita neveléskutató, pedagógiai szakértő „Életre nevelő" címmel havonta jelentkező rovatot indított. Az október 21-i írását adjuk közre.

Két édesanya így beszélgetett a buszmegállóban:

– Elegem van ebből a nyávogásból! Én tavaly barkácsra írattam be a gyereket, és szuper volt! Idén is oda megy! Egy igazi hús-vér fickót kaptam a „depis", kelletlen fiam helyett!

– Mi van? Mi az a barkács?

– Hát az a szakkör, ahol a gyerek fúr, farag, reszel, csiszol, szögel, szerel – és ettől boldog.

– Ne már! De hát ti is felvételiztek, nem? Az előkészítő este hatig tart, azután én már sehova nem engedem el a fiamat. Kicsit gépezhet még – mostanában csak épít a Minecrafttal –, aztán kidől. Sokszor a vacsora sem kell neki.

– Persze, mi is felvételizünk idén! De akár hiszed, akár nem, a barkácstól minden jobban megy neki! Igyekszik, hogy gyorsan elkészüljön a leckével, nem szuttyog annyit, és mostanában mintha még érdeklődőbb lenne, mint azelőtt! A számítógép miatt sem kell annyit veszekednünk, mint korábban… Szerintem a barkács jobb hatással van rá, mint a számítógép.

Az anyukák nem sokkal később felszálltak a buszra, én pedig továbbgondoltam ezt a jelenetet. Miről is van szó? Vajon mit adhat annak a gyereknek a „barkács"? Milyen hiányt pótol, milyen igényre válaszol egy ilyen foglalkozás? Furcsa volt ilyen testközelből találkoznom azokkal a tényekkel, amelyeket már régen megállapított a pedagógia, a gyermeklélektan, a tanulásmódszertan.

Mi történik tehát a „barkácson"?

Például alkot, játszva tanul az a gyerek, aki egyébként több éve készen kap minden ismeretet. Akinek a felnőttek mindent előkészítenek, mondván: „Te csak tanulj, fiam, most az a legfontosabb!" Megkenik neki a kenyeret, fölvágják a paradicsomot, megterítenek, mire kiér a konyhába, beviszik az iskolába, – ha lehetne, még a lépcsőn is felmennének az autóval az emeletre –, megszervezik a programjait, feldíszítik a tantermét és még sorolhatnánk. Tulajdonképpen csupán „elszenvedi" a körülményeit, a munkafüzetén kívül nem sokat lát a világból, nemigen alakíthatja azt. Pedig az én-hatékonyság minden ember alapszükséglete, ami azt is jelenti, hogy olyan fontos, mint az étel, az ital, a levegő. Alakítom a környezetemet, tapasztalatokat gyűjtve ügyesedek, és kiismerem a terepet. Ez szúr, az vág, amaz hajlik vagy éppen törik. Mindannyian éhezünk az „én csináltam" érzésére. Minden felnőtt büszke a saját borára, a gyümölcsére, a főztjére, a csukára, amit fogott, s ezek híján mindarra, amit birtokol: az autójára, a nyaralójára vagy éppen a hatalmára… Mert ha ez a szükséglet nem kap valóságos tréninglehetőséget, akkor eltorzul, és pótlékokat keres, vagy elsorvad, mint az az izom, amit nem használnak. Aki idáig jut, az sajnos már el sem tudja képzelni, mit tehetne azért, hogy más legyen körülötte a világ. Legfeljebb dühös lesz vagy kesereg, esetleg vég nélkül kritizál másokat.

A barkácsfoglalkozás valóban segíti a tanulást. Miért is? Mert a játékhoz, az élményhez nem fűződik eredménykényszer. Az elkészült munkára a gyerek nem kap osztályzatot, a végeredmény nem számít bele a felvételibe, egyszerűen csak jó barkácsolnia, s közben felfedeznie az anyagokat, a jelenségeket, és persze önmagát! Ez a fajta tevékenység fejleszti a kitartást, a kudarctűrést, az újrakezdés képességét, a kockázatvállalást, a koncentrációt és az önbizalmat. Csak úgy mellesleg, játék, alkotás közben, amikor jó eséllyel megjelenik az a bizonyos flow-érzés is, amelynek átélése során a teljesítőképességünk maximumát érhetjük el.

A barkácsolás valóságos érzékszervi élményekhez juttatja a gyereket: lát, hall, tapint, szorít és enged, üt, simogat, csiszol és így tovább. S eközben mér, súrlódást és sokféle jelenséget észlel, számol, illeszt. Ezeket az ismereteket az élmény mintegy bekíséri a hosszú távú memóriába. Így nem jelent már problémát a centiméterek deciméterre váltása, a derékszög, az ellenállás, a gravitáció, a súly, a tömeg, a sűrűség fogalma, s mindennek az elsajátítása még úgynevezett aha-élményt is jelent. Nem beszélve az esztétikai és a morális élményekről! Valami szépet alkottam, amivel valakinek örömet okozhatok. Munka közben uralkodtam a testemen, az indulataimon. A türelmemet is próbára tette a feladat, hiszen az első fadarabot majdnem odavágtam, amikor ott törött el, ahol nem lett volna szabad…

E tevékenység további értéke az együttműködés: a barkácsolás ugyanis közös cselekvés, amelyben jó együtt lenni a többiekkel. Itt senki nem mondja meg a tutit, hanem együtt dolgozunk. Egyszer a tanúja voltam egy ilyen kis jelenetnek. A tanár bácsi fogta a gyerek kezét, a fiúcska meg a csiszolót, és így, közösen kezdték el megmunkálni a fát. Aztán a tanár elengedte a gyerek kezét, a kisfiú meg tovább próbálgatta a mozdulatot. Eleinte még gyengécskén haladt, amikor elejtette a csiszolópapírt, újrakezdték a közös munkát, de már egyre ügyesebb volt, és negyed óra múlva egyedül csiszolt – megdicsőült arccal…

Mennyi minden van egy ilyen együttlétben! A gyerek megtanulja elfogadni a segítséget, de hozzáteszi mindazt, amit már tud. A versengés helyett ráérez arra, milyen jó kiegészíteni egymást, együttműködni egy másik emberrel, aki persze nem gombnyomásra működik, mint a Minecraft, és nem irányítható, de valahogy mégiscsak kapcsolódnak egymáshoz, és ebben neki is szerepe van. Ha pedig még mélyebbre nézünk, azt látjuk, hogy az ilyen fajta együttműködés a kötődési képességet is kiválóan fejleszti.

Az ilyen típusú tevékenységek során a legfontosabb tapasztalatok egyike az, hogy az ember rájön, hogyan működik az élet, milyen is az a világ, amelynek ő is a része. A virtuális és művi közegben felnőtt mai generációk számára ez hiányzik a legjobban! Az okostáblán egy zseniális, alig kétperces kisfilmen megnézzük, hogyan csírázik a bab. Ezzel szemben a barkácsfoglalkozáson készítünk egy kis ládát, amiben babot csíráztathatunk. Persze napok telnek el a megfigyeléssel, és alig várjuk, hogy végre kibújjon a kis csíra. A láda elkészítése során, amikor megpróbáljuk az érdes felületet megcsiszolni, az sem kétperces munka, és néha bizony kicsit fájdalmas is lehet. Amikor valamivel nem boldogulunk, például a ládika szögletei érdesek maradnak, jó volna, ha valaki segítene, mutatna egy ügyes fogást, amit elleshetnék… Mindennek felbecsülhetetlenek a hosszú távú hatásai, amelyek esetleg csak jóval később mutatkoznak meg. Például abban, hogy nem keseredünk el, amikor azt tapasztaljuk, hogy a barátság vagy a párkapcsolat nem alakul ki azonnal, a kamaszgyerek nem hagyja alakítani magát, a betegség nem múlik el egy nap alatt, a fájdalom olykor nem csak percekig tart, a fogyásért, a nyelvtudásért és sok minden másért erőfeszítéseket kell tenni, és bizony lesznek kudarcok, hibák is, de nem baj, újrakezdjük…

Az Ipad és a Minecraft valamire jó lehet ugyan, de az imént felsorolt készségek kiművelésére biztosan nem alkalmas. Ezzel szemben a barkácsolás még számos más készség fejlődését is észrevétlenül támogatja.

Nem véletlen, hogy az a buszmegállói beszélgetésben emlegetett kisgyerek úgy megszerette ezt a tevékenységet. Az is érthető, hogy az iskolai élethez is több kedve és nagyobb türelme lett tőle. Nem hiszem, hogy a felvételin lemaradna, de az biztos, hogy az élet dolgaihoz való bátor hozzáállása, a talpraesettsége, a kapcsolatteremtő képessége, a nyitottsága és a problémamegoldó képessége jelentősen fejlődni fog. Satupad vagy Ipad? Kentenich atya szerint a nevelés az élet szolgálata. Ezért először én magam is a „barkácsra" szavaznék, és csak azután jöhet az Ipad.

Uzsalyné Pécsi Rita/Magyar Kurír
Az írás nyomtatott változata az Új Ember 2018. október 21-i számában jelent meg.
Magyar Kurir

Halálozás

Tímár Ede hunyai lakos 2018. október 9-én, 85 éves korában hazatért az Örökkévalóságba. Gyászolják a családtagok, rokonok, ismerősök. Adjon az Úr örök nyugodalmat neki!

VÁROSUNK, Gyomaendrőd * Megjelenik havonta * Kiadja az Endrődi Szent Imre Egyházközségért Közhasznú Alapítvány 5502 Gyomaendrőd, Fő út 1. Tel., Fax: (66) 283-940 * Felelős: Szabó Zoltánné * Főszerkesztő: Hegedűs Bence * Szerkesztőség címe: 5502 Gyomaendrőd, Vaszkó Mihály u. 1. Tel. +36202164499 varosunk@gmail.com * Alapítók: †Vaszkó András, †Császár Ferenc, Iványi László * Szerkesztők: Cs. Szabó István, Czank Gábor, Farkas Zoltánné, Fülöp Zoltán, Hunya Jolán, Lehóczkiné Tímár Irén, dr. Macsári Judit, Polányi Éva, Seidl Ambrus, Soczó Géza, Dr. Szonda István, Várfi András * Műszaki szerkesztő: Iványi László * Lapzárta minden hónap 20. napján * Megjelenik minden hónap első hétvégéjén, Interneten a hónap 15. napján * Technikai munkatárs: Bukva Csilla
* MŰVELŐDÉSI ÉS KÖZOKTATÁSI MINISZTÉRIUM: Nytsz.: B/PHF/1495/BÉ/1995. * HU ISSN 1586-3689 * készült: GyomaPress Kft. *
http://www.varosunkujsag.hu * E-mail: varosunk@gmail.com szerkesztoseg@varosunkujsag.hu

A Szent Gellért Katolikus Általános Iskola és Gimnázium hírei

Gimnáziumi egység

Szakmai kirándulás Gyulára

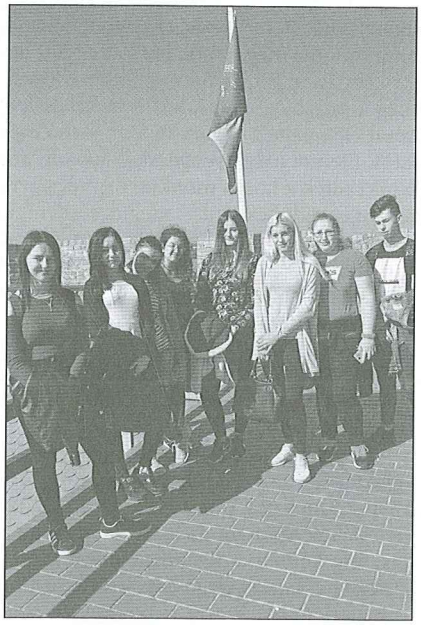

2018. október 13-án a Szent Gellért Katolikus Általános Iskola és Gimnázium Utazás és Turizmus fakultációt tanuló diákjai szakmai kiránduláson vettek részt. Az úti cél Gyula volt. A csoport először a Wellness Hotel Gyula szállodát látogatta meg. A háznézés során megismerkedtek a 4 csillagos superior szálloda működésével és legfontosabb helyiségeivel: wellness részleg, éttermek, bababarát játszóhelyiségek. Ezt követően a csoport a várba ment, ahol végigjárta az összes termet, de a diákok láttak héjaröptetést és korhű jelmezeket is felpróbálhattak. A tanulók ezután ellátogattak az Almássy-kastélyba és nagy élvezettel próbálták ki az interaktív kiállítás adta összes lehetőséget. A programot egy közös sütemények zárta a Százéves Cukrászdában.

A Kner sírok gondozása

Több éves hagyomány, hogy városunk Új temetőjében diákjaink közreműködésével rendbe rakjuk a Kner család sírjait. Idén októberben gyönyörű időben végezhettük el ezt a nemes feladatot. Varsányi Gyula tanár úr segítségére voltak: Szilágyi Bence, Gózon Barnabás, Vizsnyai Kristóf és Gábor Tamás 11. A osztályos tanulók.

Megemlékezés az aradi vértanúk tiszteletére

Iskolánkban október 5-én egy rövid műsorral, meghitt hangulatban tisztelegtünk az aradi vértanúk emlékére. Az előadáson 10. A osztályos tanulók szerepeltek, felkészítőjük Rudner Anett és Bernáthné Butsi Erika tanárnők. A műsorban részleteket hallhattunk a kivégzett aradi vértanúk búcsúleveleiből, melyekben szeretteiknek üzennek, megértésre és megbocsájtásra kérve őket. Az előadásnak egy léleknyitogató, tisztán felcsendülő dal adott méltó keretet, A fák is siratják című Presser Gábor szerzeménnyel. Az iskolánkban vendégeskedő Kis Bálint Általános Iskola 7. és 8. osztályos tanulói és pedagógusai is elfogadták meghívásunkat erre a megemlékezésre, köszönjük megjelenésüket.

Szegedi tanulmányi kirándulás

Október 15-én, a 9. évfolyamos tanulók mind az 50-en részt vettek egy szegedi kiránduláson, az Endrődi Katolikus Plébánia nyertes pályázata jóvoltából. Egyik diákunk beszámolója:

Reggel hamar elindultunk és először megcsodáltuk a Dómot kívülről-belülről majd a mellette levő teret is. Megnéztünk két kiállítást a Móra Ferenc Múzeumban. Az egyik a több ezer éves csontmaradványokból való következtetés a halál okára utaló jelekről, a másik pedig a dinoszauruszokról szólt. Az ebédet, ami nagyon finom volt, a Tündér Konyha biztosította. Délután pedig a Szegedi Vadasparkba mentünk, és nagyon élveztük a fás környezetben eltöltött időt az állatokat nézegetve. Este későn értünk haza, de senki sem bánta, mert megérte ezért a fantasztikus napért. Mindenki nagyon élvezte az utazást, és reméljük, hogy másoknak is lesz esélye ellátogatni ebbe a gyönyörű városba. A diákokat osztályfőnökeik Rovnyik Katalin és Salyné Buza Hajnalka tanárnők kísérték el a kirándulásra.

Megemlékezés az 1956-os forradalomra

Október 19-én tartottuk rövid megemlékezésünket az 1956-os forradalom tiszteletére. Az iskola folyosóján gyűltünk össze, és hamarosan felcsendült egy klasszikus dallam, amely mindenkit csendre és figyelemre intett. A megemlékezésen a 10. A osztályos tanulók a történtek felelevenítésével foglalták össze a forradalom eseményeit, melynek szomorú, de elszánt hangulatát az elszavalt versek tükrözték. Felkészítő tanáraik Bernáthné Butsi Erika és Rudner Anett.

Fecskeváró nap

2018. november 9-én, idén 3. éve rendezzük meg Fecskeváró napunkat, amelyen várhatóan 10 általános iskolai csapat fog szerepelni. A vetélkedőnek a „Játssz velünk Milliomost!" címet adtuk. A program célja az általános műveltség játékos felmérése és a közös szórakozás interaktív eszközök segítségével.

Egyesületi Bál

A Szent Gellért Keresztje Egyesület 2018. november 17-én, szombaton 18 órai kezdettel jótékonysági vacsorával egybekötött Egyesületi Bált rendez a gyomai Körös Étteremben. Az egyesület a bál teljes bevételével intézményünket a Szent Gellért Katolikus Általános Iskolát és Gimnáziumot támogatja. A befolyt összeget a nevelést-oktatást szolgáló eszközök modernizálására tervezzük fordítani.

Támogató jegyeket 500 és 1000 Ft-os címletekben, valamint belépőjegyet 3000 Ft-os áron az intézményben tanítási időben és a bál helyszínén lehet vásárolni.

Szeretettel várunk minden kedves szülőt, hozzátartozót, barátot, iskolánk volt diákjait, támogatóit és mindazokat, akik szívesen részt vennének egy vidám estén.

Hírek a Rózsahegyi Iskolából

A Népmese napján

Szeptember 30-a, Benedek Elek születésnapja több mint tíz éve a népmese napja hazánkban. Ebből az alkalomból a 4.b osztályosok egy mesékről szóló összeállításban hívták fel az alsó tagozatos gyerekek figyelmét a mese fontosságára: tanító, nevelő, pihentető, szórakoztató és gyógyító szerepére.

„A népmese gyöngyszem, kincs, őseink hagyatéka, szeretik a gyerekek és a felnőttek is egyaránt. Meséljünk hát bátran, hiszen nagy szükségünk van a mesehősökre és a jó győzelmébe vetett hitre is ebben a mai világban." Így foglalta össze gondolatait Takácsné Rojík Gizella tanítónő, a program szervezője.

Szeptemberi sport eredményeink

Szeptember 21-én került sor a FODISZ ünnepélyes tanévnyitójára. Az eseményen díjazásban részesült **Szlovák Alexa**, aki a 2017-18-as tanév legjobb Békés megyei sportolója díját nyerte el, valamint felkészítő tanára, **Nagy Sándor**.

Rangos eseményen vettek részt a Rózsahegyi iskola **kajakosai** is. 2018. szeptember 29-30-án zajlott Fadd-Domborin a kajak-kenu Diákolimpia verseny. Gratulálunk Csőke Zsoltnak és Fülöp Gergőnek.

2018/19-es tanév diákolimpiai bajnoki címet nyertek:
Fekécs Zsófi – Bela Zsóka páros MK2 500 méteren,
Gellei Gergő – Nagy Ágoston páros MK2 2000 méteren
Ezüst érmet szerzett:
Gellai Balázs – Nagy Dominik páros K2 1000 méteren,
Nagy Dominik MK1 2000 méteren
8. helyezést ért el:
Fekécs Hanna K2 200 méteren

FITKID eredmények

Október 6-án Törökbálinton 15 versenyző képviselte Gyomaendrődöt az országos rangadón, ahol több, mint 100 egyéni versenyző és közel 30 csapat mutatta meg tudása legjavát. A lányoknak nem volt könnyű dolguk, nagyon erős mezőnyben kellett helytállniuk.

A II. korcsoport volt a verseny legerősebb csoportja. A Rózsahegyi Kálmán Általános Iskolát 4 lány képviselte. **Sztvorecz Gréti** egy gyönyörű gyakorlatot mutatott be, amellyel a 3. helyezést szerezte meg. Továbbá szép gyakorlatával **Hankó Réka** 13., **Farkas Lara** 15. és **Zádori Zoé** pedig a 16. helyezést érte el. A III. korcsoportban **Gombkötő Zsófi** mutathatta be tudását. Zsófi szépen teljesített és a 9. helyezett lett.

Az V. korcsoportban szintén több lány képviselte az iskolát.

Mindenki nagy meglepetésére és örömére **Gulyás Kitti** élete első versenyén a 2. helyet szerezte meg. Ebben a korcsoportban még **Hankó Panna** és **Tímár Petra** indult. Panna éppen csak lemaradt a pontszerző helyről, a 7. helyen végzett, míg Petra a 13. lett. A csapatversenyen két csapatot indítottunk ezen a versenyen:

A II. korcsoportban a SIVA TÁNCA mutatta be gyakorlatát, akik végül az 5. helyen végeztek.

A csapat tagjai: **Farkas Lara, Gombkötő Zsófi, Hankó Réka, Sztvorecz Gréti, Zádori Zoé.**

A III. korcsoport csapatversenyében volt a legtöbb csapat. A MATRÓZOK ezen a versenyen a 9. helyen végeztek.

A csapat tagjai között három rózsahegyis tanuló volt: **Farkas Lili, Hankó Panna és Tímár Petra.** A versenyzőket felkészítette: Gergely Orsolya, Varró Renáta és Hornok Imre.

További információk elérhetők az iskola honlapján: www.rozsahegyiiskola.hu

Disznótoros összejövetel az Endrődiek Baráti Körében

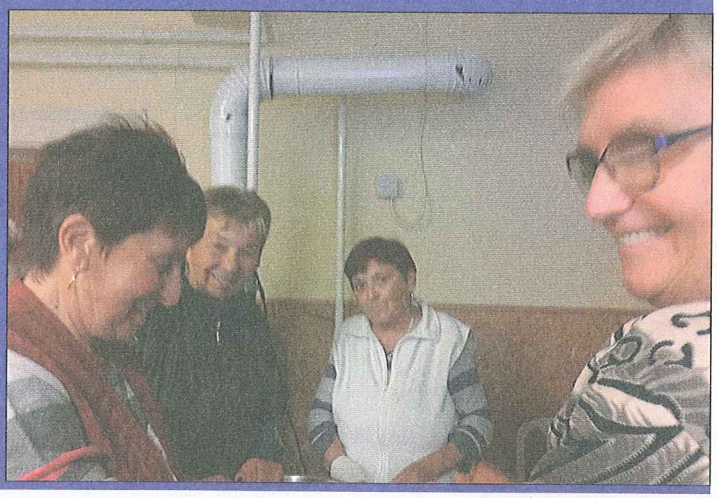

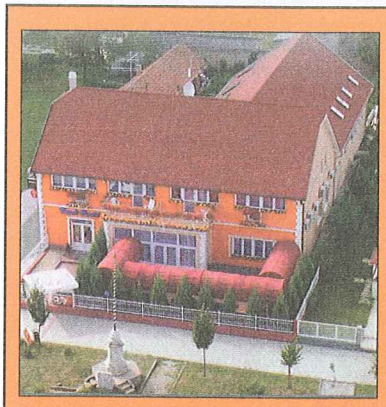

FÉSZEK
Panzió és Étterem

5500 Gyomaendrőd, Szabadság tér 6.

Egész évben várjuk kedves vendégeinket klimatizált, termálvizes szobáinkban. Vállaljuk baráti, üzleti, családi rendezvények le-bonyolítását klimatizált éttermünkben 70 főig.

HÍDFŐ étterem
5502 Gyomaendrőd, Hídfő u. 2.

Baráti, családi üzleti rendezvény lebonyolítását vállaljuk a teljesen klimatizált étteremben 160 főig.
Korlátlan ételfogyasztás minden nap 11-15 óráig!

Elérhetőség:
Telefon/Fax: 06-66/386-718 - Mobil: 06-30/955-1295
E-mail: feszekpanzio@mail.globonet.hu
http://www.feszekpanzio.hu

AGRO ÁRUHÁZ

Tisztelt vásárlóim!

Őszi ajánlataim:

Gyomaendrőd, Fő út 15.
Telefon: 06-20-9527-032 és 06-66-386-274.

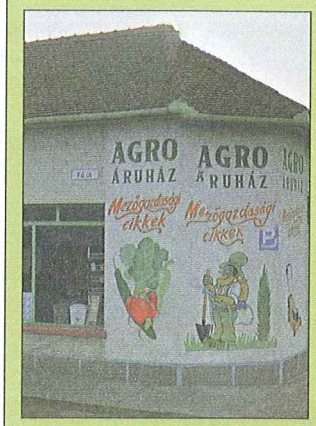

- Kályhák, kandallók, üstházak, zom. üstök
- Kályhacsövek, szeneskannák
- Műanyaghordók, kannák, műa. rekeszek
- Befőttes üvegek, üvegtetők
- Őszi virághagymák (tulipánok, jácintok, stb.)
- Virágcserepek, virágföldek, tápanyagok
- Növényvédőszerek, őszi lemosószerek
- Rágcsálóirtók, csapdák, ragasztók
- Fejszék, balták, fűrészek
- Kéziszerszámok, szegek, csavarok
- Láncfűrészek, fúrók, sarokcsiszolók
- Munkavédelmi bakancsok, kesztyűk, ruhák, gumicsizmák
- Mécsesek, gyertyák
- Festékek, hígítók, ecsetek, stb.
- Kutya, macska eledelek, nyakörvek, pórázok
- Takarófóliák, agroszövet

Várom kedves vásárlóimat!

FARKAS MÁTÉ

Határ Győző Városi Könyvtár
F621812

Folyóirat

VÁROSUNK 25

GYOMAENDRŐD

A keresztény nemzeti gondolat hírnöke

Ára: 220 Ft

XXV. évfolyam 12. szám * Társadalmi, kulturális, hagyományőrző folyóirat * 2018. december

Köszönjük!

Ezúton mondunk köszönetet **Hegedűs Bencének**, aki több mint 3 éven át önzetlenül végezte a főszerkesztői munkát. Sikerekben gazdag, boldog életet kívánunk neki, és számítunk rá továbbra is szerkesztőbizottsági tagként!

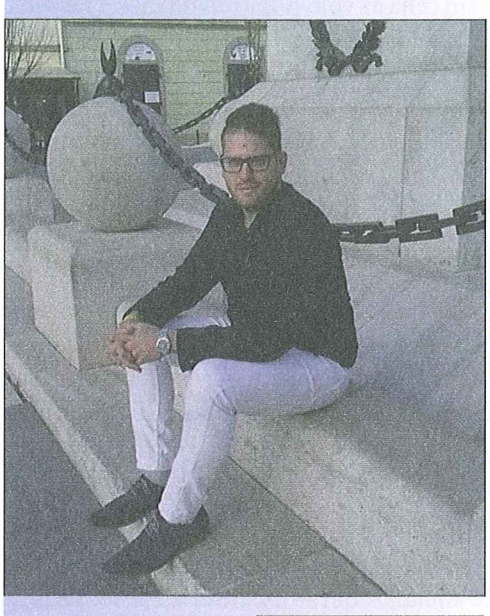

Köszöntjük a régi-új főszerkesztőt, **Iványi László** orosházi esperes-plébánost és az új főszerkesztőhelyettest,

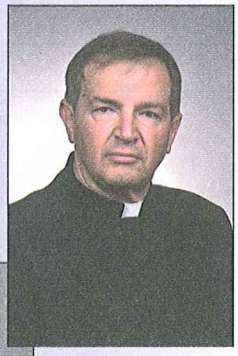

Lehóczkiné Timár Irén alpolgármester asszonyt. Tartalmas, eredményekben bővelkedő munkát kívánunk nekik!

TITOKZATOS NAP

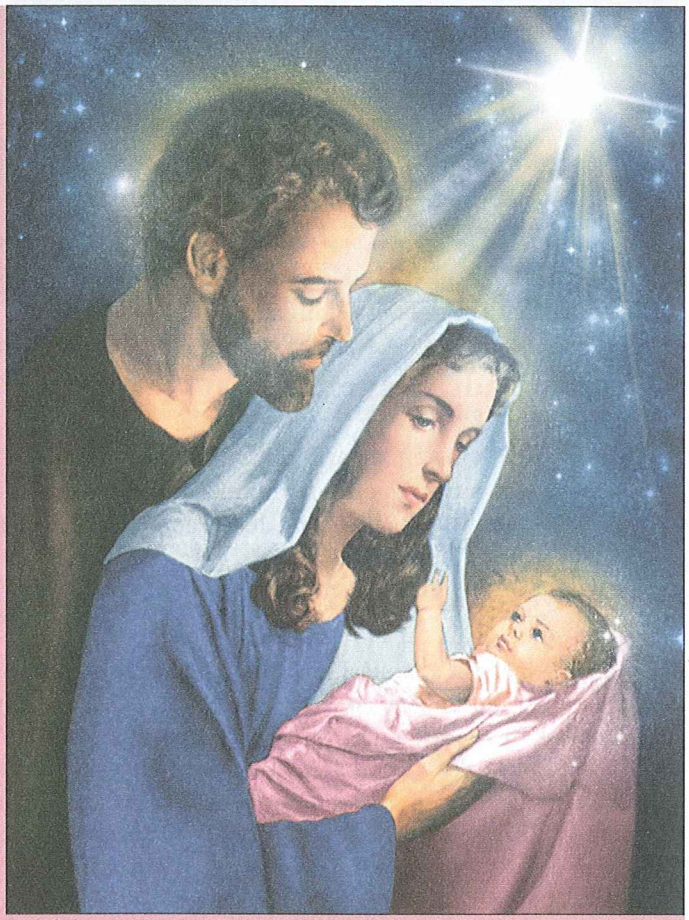

Karácsony a Megváltó földre jövetelének ünnepe, az irgalom, s a szeretet megtestesüléséé. Titokzatos nap, amelyen az emberek viselkedésén is valami titokzatos elváltozás állapítható meg. Mert karácsonykor még a karácsonyt nem értő, megváltatlan emberek szívében is megrezzen egy-egy berozsdásodott húr, s zengése, - bár pillanatokig - elfeledett dogmákat éleszt fel, karácsonyt teremt a karácsony eszmei tartalmától rég elpártolt lelkekben is. Ma mintha kicserélődnének az emberek; ma mindenki jó és szelíd, mindenki ad és mindenki örömet okoz, mindenki mosolyt, békét és megelégedést áraszt maga körül. Szinte rá nem lehet ismerni ezen a napon az emberekre.

Az írás úgy mondja ezt, hogy ezen a napon a párduc együtt pihen a gödölyével, s a farkas a bárránnyal; a borjú az oroszlán és a juh együtt legelnek és egy kis Gyermek hajtja őket.

Karácsony szent békéjének ebben a titokzatos feléledésében felötlik a fájó kérdés: De hát miért éppen csak karácsony napján jók, szelídek, békések és adakozók az emberek? Miért újul ki a harc már másnap és harmadnap ismét? És miért csupa háború és gyilkolás az emberi történelem? És miért csupa kegyetlen versengés a gazdasági élet? És csupa kihasználás, kifosztás és nyerészkedés a politika? Miért vadállat az ember egy éven át, holott karácsonykor, úgy egy huszonnégy órára, ő is tud bárány és gödölye lenni?

(folytatás a 8. oldalon)

Hírek a Rózsahegyi Iskolából

Bolyai csapatverseny-matematika

2018. október 12-én Szarvason mérték össze tudásukat a Bolyai Matematika Csapatverseny megyei/körzeti fordulójának versenyzői. Iskolánkat idén 13 csapat 49 tanulója képviselte. A verseny különlegessége az, hogy a négy fős csapatok együtt, egy óra alatt 13+1 feladatot oldanak meg felhasználva egymás ötleteit, javaslatait. A **Farkas Lili, Fekécs Zsófia, Gombkötő Zsófia és Takács Anna** összeállítású 5. osztályos „Négy ötöd" elnevezésű csapatunk **megyei 3. helyezést** ért el a versenyen.

Vaszkó András tanári fődíjat kapott

Vaszkó András matematika-földrajz szakos kollégánk több éves eredményes tehetséggondozó munkája elismeréseként a Bolyai verseny Tanári fődíját vehette át a díjátadó ünnepségen.

Az ősz ezer arca-témahét

Ez a téma ölelte át a tanítási órákat és a szabadidős tevékenységeket október utolsó hetében. Őszi hangulatot, színeket bemutató alkotások díszítették a tantermeket és az iskola folyosóit. Az alsó tagozatosok közkedvelt programja a témahéten a vitamin nap volt, amikor az ebédlőben zöldségből, gyümölcsből készült finomságokat kóstolhattak a gyerekek. A helyes táplálkozási szokások kialakítása mellett a mozgás is helyet kapott a projekthét szerdai napjának délutánján megrendezett futóversenyen, ahol mindenki nyert, aki végigfutotta a korosztályának megfelelő távot.

Az 5. évfolyam szervezte az ősz témahetet a felső tagozaton. A programsorozat első napja vetélkedővel indult. Az osztályok 3 fős csapatokkal neveztek. Az előzetes felkészülés után az őszi jeles napokhoz kapcsolódó totót és tesztlapot töltöttek ki a versenyzők, majd kreatív feladatokat oldottak meg.

Csütörtökön Halloween partival folytatódott az ősz témahét, melyen ötletes, néha ijesztő vagy vicces jelmezekben jelentek meg tanulóink. A jó hangulatú bulihoz hozzájárult az is, hogy az ötödikesek szülei süteménnyel, szendviccsel, üdítővel támogatták rendezvényünket.

Néhány program megvalósításában a szülők segítségére és támogatására is szükségünk volt, amit ezúton is köszönünk.

Pályaorientációs nap

November 10-én rendeztük meg iskolánkban a pályaorientációs napot. A program célja az volt, hogy bővüljenek a tanulók pályaválasztással kapcsolatos ismeretei, piacképes szakmákkal ismerkedjenek meg. A 7-8. évfolyam diákjai közelebbről láthattak bele a Gyomaendrődi Járás három középfokú intézményének életébe, beszélgethettek diákokkal, szakoktatókkal. A többi évfolyam életkoruknak megfelelő, játékos tevékenységek során ismerkedett különböző szakmákkal. Megnézhettek két tűzoltóautót is iskolánk udvarán, beszélgethettek a tűzoltókkal munkájuk fontosságáról, előadást hallgathattak meg a tűzvédelemmel, katasztrófavédelemmel kapcsolatban. Néhány osztály helyi munkahelyeket tekintett meg. A harmadik évfolyam a Bethlen Gábor Mezőgazdasági és Élelmiszeripari Szakgimnázium, Szakközépiskola és Kollégium Tangazdaságába látogatott el, ahol hintóztak, állatokat simogattak, részt vettek bálagurító és talicskatoló versenyen. Mindenhol szívesen fogadták a gyerekeket, amit ezúton is köszönünk az érintett munkahelyeknek.

További információk, fotók: www.rozsahegyiiskola.hu

Búcsúzás

Kedves Olvasók!

Főszerkesztői munkám a jelenlegi, decemberi szám elkészültével abbahagyom. Az elmúlt 3 év és 4 hónapos időszak nehéz volt, de rendkívül tartalmas és változatos is, rengeteg tapasztalattal gazdagodtam.

Nagy örömmel és elképzelésekkel telve kezdtem munkám. Ezzel szemben az első hónapok során csupa „jóindulattal' találkoztam, többek között a „túl fiatal, túl fiatal", illetve a „nincs rá szükség, nincs rá szükség" kijelentések záporoztak a fejem fölött. Szerencsére velem voltak azok a személyek, akikre számíthattam munkám során, így a rosszindulatú aknamunkák eredménytelenek maradtak. Az elmúlt bő 3 év bizonyítja, hogy az újság igenis megmaradt, és annak maradt meg, aminek az alapítók létrehozták: a keresztény nemzeti gondolat hírnökének, társadalmi, kulturális és hagyományőrző folyóiratnak.

Eltelt 3 év. Munkahelyi feladataimmal párhuzamosan egyetemi tanulmányokat folytattam levelező tagozaton, valamint a magánéletemet is éltem, és ezek mellett szerkesztettem az újságot. Az idő előrehaladtával egyre megerőltetőbbé vált a megfelelő színvonal fenntartása, egyértelművé vált számomra, hogy az újság szerkesztését abba kell hagynom, idő és energia, ezekkel kell megfelelően gazdálkodni. Május végén levelet írtam az Endrődi Szent Imre Egyházközségért Közhasznú Alapítvány kuratóriumának, melyben közöltem, hogy a decemberi számmal nem vállalom tovább ezt az önkéntes munkát. Januártól már csak a Megyei híradó és egy helytörténettel kapcsolatos oldal összeállítását végzem.

Az újság szerkesztősége november végén úgy döntött, hogy az újság XVI. évfolyama 2019 januárjában Iványi László régi-új főszerkesztő, és Lehóczkiné Timár Irén főszerkesztőhelyettes irányításával indul meg. Sikeres, eredményekben gazdag munkát és jó egészséget kívánok nekik!

Most, hogy visszaadom a szerkesztői munka irányítását, hálatelt szívvel gondolok Vaszkó Irénre, Soczó Gézára, Szabó Zoltánnéra, Dr. Szonda Istvánra és Barna Zsuzsára, akik számtalan formában és módon segítették munkámat. Köszönöm!

Az elmúlt három évben Iványi László atya folyamatosan végezte a tördelési munkát, és tapasztalatai alapján sok jó tanáccsal tudott ellátni, melyeket ezúton is megköszönök.

Köszönöm a kedves Olvasók támogatását, hogy olvasták, előfizették, megvásárolták a lapot. Tudatában voltam, hogy mindenkinek megfelelni nem lehet, meglévő erőforrásaimmal ezt tudtam kivitelezni.

Köszönök még egyszer mindenkinek mindent! Elmegyek, de itt marad belőlem néhány gondolat... Isten áldja Önöket!

Hegedűs Bence

Közlemény

A Városunk újság 2013. áprilisi számában megjelent „Néhány gondolat Endrőd kulturális életéről" című, „Egy nem endrődi" aláírással ellátott cikk szerzője én voltam.

Hegedűs Bence

Kedves Olvasók!

Ismét eltelt egy év, lassan véget ér a 2018-as esztendő. Reméljük, hogy az újság tartalma ez évben is elnyerte olvasóink tetszését. A szerkesztőség Önökért dolgozik! Munkánkért semmilyen anyagi juttatást nem veszünk igénybe, nekünk az a legnagyobb fizetség, ha Olvasóink elégedettek. Újságunk továbbra is a keresztény-nemzeti gondolat hírnöke, minden erőnkkel igyekszünk megőrizni alapítóink lelkületét. Ezt a lelkületet kívánjuk hónapról hónapra közvetíteni Olvasóink szíve felé is. Mert mi nemcsak az elméhez, hanem a szívhez is kívánunk szólni!

Újságunk színvonalát a körülményekhez mérten igyekszünk folyamatosan fejleszteni, de ehhez stabil anyagi háttérre van szükségünk. Ezért kérünk mindenkit, hogy ne hanyagolják el az újság előfizetését. Akik eddig valamilyen okból nem fizettek (elfelejtették, elhanyagolták vagy elmaradásuk van, kérjük pótolni! Ha valaki lapunkat lemondaná (amit nagyon sajnálnánk), akkor kérjük, még decemberben tegye meg! Kérjük továbbá azt is jelezni, ha valakinél címváltozás állna be!

Elkészült lapunk jövő évi költségvetése. Hála Olvasóink érdeklődésének és támogatásainak, a jövő évben **lapunk eladási ára továbbra is csak 220 Ft lesz.**

Akik egyben, egy évre kifizetik, kedvezményben részesülnek:

- a helyi és hunyai olvasók részére a 2019. évi előfizetés díja továbbra is csak 2.500 Ft/év

- a postán küldött lapunk előfizetési díja továbbra is csak 4.800 Ft/év, mely összeget kérjük a mellékelt csekken szíveskedjenek befizetni.

- a 2019-es évre akciót hirdetünk: ha valaki két személyre fizet elő, akkor az új előfizetés az első évben fél áron lesz.

Akinek anyagi helyzete megengedi, hogy az előfizetési összegen túl támogassák lapunkat, minden összegű anyagi támogatást köszönettel és szeretettel fogadunk, és előre is köszönünk.

A gyakorlati szempontokra figyelemmel az újság megjelenési ideje és lapzártája módosul!

Lapzárta: minden hónap utolsó napja

Megjelenés: minden hónap 15-ik napja körül

Köszönjük kedves olvasóinknak, előfizetőinknek, hogy az elmúlt évben is hűségesek maradtak lapunkhoz. Kérjük, lapunkat mutassák meg ismerőseiknek, családtagjaiknak! Hívják fel ránk a fiatalok figyelmét is, hisz írásaink róluk és hozzájuk is szólnak! Közeleg a Karácsony. Lepjük meg családtagjainkat, barátainkat egy-egy Városunk újság előfizetéssel!

Minden kedves Olvasónknak jó egészséget, békés, nyugodt éveket kívánunk!

Gyomaendrőd, 2018. december hava

A Szerkesztőség

Önkormányzati hírek

A novemberi, soron következő testületi ülés a megszokottól eltérő időben, szerdán került megtartásra, mivel a Rózsahegyi Kálmán Kistérségi Általános Iskolában a végéhez értek a felújítási munkálatok, az átadó ünnepség pedig a testületi ülés időpontjára esett volna.

Mint ismeretes, az általános iskoláink még az elmúlt évben pályázatot nyújtottak be a Gyulai Tankerületi Központtal közösen az intézmények felújítására. Annak sikeres elbírálását követően az idei évben megkezdődhettek a munkálatok. A Rózsahegyi Kálmán Általános Iskola a pályázat eredményeképp 59 millió Ft értékben újíthatta fel az intézmény belső tereit, amihez még kiegészítésképpen Önkormányzatunk is hozzájárult 2 millió Ft-tal. Az avató ünnepségen részt vett a Gyulai Tankerület részéről Teleki-Szávai Krisztina igazgató asszony, valamint megtisztelte a rendezvényt Dankó Béla országgyűlési képviselő úr is.

Második fordulóban tárgyalta a képviselő-testület **„A közterületek használatának rendjéről és köztisztaságról szóló önkormányzati rendelet módosítását."**

A rendelet módosítására azért volt szükség, mert a Kormányhivatal részéről a törvényességi felügyeleti eljárás kapcsán szakmai segítségnyújtás keretében javaslat fogalmazódott meg. A Kúria Önkormányzati Tanácsának határozata /2017/ kimondja, hogy a Közterület használat önkormányzati hatósági ügy, de a jelenlegi rendelet nem akként kezelte, hanem polgárjogi szerződéses kapcsolatként, amelyben a polgármester kötött bérleti szerződést a közterület használójával.

A tervezet legfőbb szabályozási feladata, hogy a közterülethasználat önkormányzati hatósági ügyként legyen kezelve. A rendelet tartalmazza az engedély nélküli közterület használatának jogkövetkezményeit is, illetve a jogkövetkezmény mértékét.

A képviselő-testület elfogadta a rendelet módosítását a tervezet szerint.

Helyi közművelődési rendelet felülvizsgálata

Az önkormányzati törvény értelmében a kulturális szolgáltatás az önkormányzati feladatok közé tartozik. A 2017 évi LXVII. törvény alapjaiban szabályozza újra a települési önkormányzatok közművelődési tevékenységének kereteit. Az átfogó törvénymódosítás miatt a helyi rendelet teljes felülvizsgálata vált szükségessé.

A szolgáltatások biztosítását illetően a lakosságszám alapján differenciál. A törvény értelmében meg kell jelölni a helyi rendeletünkben, hogy önkormányzatunk mely alapszolgáltatásokat biztosítja, milyen módon, valamint a közösségi színterek követelményeit is meghatározza. Részletesen kifejti az egyes alapszolgáltatások tartalmát, az elvégzendő szakmai feladatokat, tárgyi, személyi feltételeket. A hiányzó tárgyi feltételek biztosítására 2020. január 1-ig, míg a személyi feltételek teljesítésére 2021. január 1-ig ad átmeneti felmentést. Ezen kívül előírja még az intézmény részére minden év március 1-ig az éves szolgáltatási terv készítését.

A törvény szerint a lakossági igények megjelenítésének és a kulturális érdekérvényesítésnek elősegítésére Közművelődési Kerekasztal jöhet létre lakossági kezdeményezésre. Amennyiben megalakul ez a fórum, úgy véleményt nyilváníthat a település közművelődésével kapcsolatos kérdésekben, elősegítheti a különböző közművelődési szervezetek együttműködését. Várhatóan az új rendelet elfogadására 2019 januárjában kerülhet sor.

A Gyermekliget Óvodai Oktató Nonprofit Kft. képviselője azzal a kéréssel fordult az önkormányzathoz, hogy a képviselő-testület a Kft. fenntartásában működő bölcsőde épület pályázatának megvalósításakor kifizetett önerő összegét a 2019. évi költségvetés tervezésekor vegye figyelembe.

2009. november 6-án a képviselő-testület bérleti szerződést kötött a Kft.-vel a bölcsőde építésével kapcsolatos pályázat önerejének rendezésére. A felek vállalták, hogy a szerződés megszűnésekor a bérlőt terhelő 10%-os önerőnek megfelelően elszámolnak egymással. A pályázat megvalósításához szükséges önerő 6.987.223 Ft volt. A Kft. képviselője, Szabó Istvánné úgy nyilatkozott, hogy a jövőben is szeretne bölcsődei tevékenység ellátására szerződést kötni, illetve az önköltség megfizetett összegéből pedig új bölcsődei kerítést kíván építeni. A testület döntésének értelmében a 2019. évi költségvetésbe beépítésre kerül a 10%-os önerő összege, valamint a bölcsődei bérleti szerződésről az óvodai köznevelési szerződés újratárgyalásával egyidejűleg 2019. márciusi ülésén dönt.

Elbírálásra kerültek a **Bursa Hungarica Felsőoktatási Ösztöndíjrendszer helyi támogatására beérkezett pályázatok is.**

A pályázatok benyújtásának határideje november 13-án lejárt. Határidőn belül 35 pályázat érkezett az „A" típusára a felsőoktatásban résztvevő, hallgatói jogviszonnyal rendelkező tanulóktól. A feldolgozást követően megállapítható volt, hogy a kiírási feltételeknek 33 db pályázat felelt meg.

A „B" típusára, mely az idei tanévben érettségiző, felsőoktatási intézménybe még fel nem vett tanulókra vonatkozik, nem érkezett pályázat.

Az „A" típusú pályázatra jelentkezők támogatási összege:
-2019. január 31. napjáig 33 fő x 5 hónap x 5000 Ft = 825.000 Ft
-2019. augusztus 31. napjáig 33 fő x 5 hónap x 5000 Ft = 825.000 Ft

Összesen: 1.650.000 Ft.

A képviselő-testület a meghirdetett Bursa Hungarica ösztöndíj pályázat „A" tipusát eredményesnek, míg a „B" típust eredménytelennek nyilvánította.

Lehóczkiné Timár Irén
alpolgármester

Tisztelt Olvasó!

Áldott, békés karácsonyt
és eredményekben gazdag új esztendőt kívánok!

Lehóczkiné Timár Irén
alpolgármester

Békés M.egyei Kormányhivatal
Gyomaendrődi Járási Hivatal közleményei

További hírek és információk: www.bekesijarasok.hu Telefon: 66/581-320

Ifjúságvédelmi konferencia Gyomaendrődön

A Gyomaendrődi Járási Hivatal a közelmúltban Ifjúságvédelmi konferenciát rendezett a járás területén lévő középiskolák 10-12. osztályos diákjainak, pedagógusainak, valamint a rendvédelmi, a gyermekjóléti és családsegítő intézmények képviselőinek.

A Kállai Ferenc Kulturális Központban mintegy 230 diák vett részt az Internethasználat előnyei, veszélyei és káros hatásai az ifjúságra elnevezéssel tartott rendezvényen. A résztvevőket dr. Pacsika György hivatalvezető köszöntötte, a konferencia előadói az internet biztosította lehetőségekre és az ezzel járó veszélyforrásokra hívták fel a hallgatóság figyelmét. Dr. Kása Róbert, a Békés Megyei Kormányhivatal Hatósági Főosztálya vezetője, valamint dr. Kolysza-Tóth Annamária gyámügyi szakügyintéző a gyermek jogai az információs ártalom elleni védekezésben témakörben, Kepenyes András, a Gyulai Tankerületi Központ Gyomaendrődi Iroda vezetője „A közösségi média és az internet oktatási szerepe címmel tartott előadást. A Békés Megyei Rendőr-főkapitányság Bűnmegelőzési Osztályát képviselő Szlovák Zsolt rendőr őrnagy egy kisfilmmel hívta fel a figyelmet az internethasználat veszélyeire, Botos Pongrác diák járási hivatalvezető Cyber Bullying témában tartott előadást.

A járási hivatal hatósági, gyámügyi és igazságügyi osztályának képviseletében Rejtő Éva osztályvezető záró gondolataiban felhívta a figyelmet a tudatos internethasználat fontosságára.

Rózsahegyisek nyereménye

A Békéscsabán megrendezett Pályaválasztási Kiállításon 240 általános iskolás és közel 100 középiskolás diák vett részt Gyomaendrőd térségéből.

A Rózsahegyi Kálmán Általános Iskola diákjait is autóbuszok várták a rendezvény első napjának délutánján, amivel a Békés Megyei Kormányhivatal által szervezett eseményre szállították a gyerekeket. Az előzetes érdeklődési körök felmérését követően a helyszínen szakmai tárlatvezetésre kísérték a diákokat, így tanácsadó kolléga segítségével végigjárhatták az őket érdeklő kiállítókat. A Kis Mesterek játék keretében legalább 5 standnál kellett ügyesen szerepelni és így 5 pecsétet összegyűjteni. Az érvényes szelvényeket bedobók közül sorsolással választották ki a szerencsés nyerteseket, a négy közül egyik a gyomaendrődi Adame Moira. A munkáltatói standoknál is lehetett versenyezni a legügyesebb címért, így nyert ajándékot Papp András, aki szintén a Rózsahegyi Kálmán Általános Iskola 8. osztályos tanulója.

A standok közötti játék része volt a Pályakerék, ahol a Gyomaendrődi Járási Hivatal Foglalkoztatási Osztályának munkatársai várták az érdeklődőket, az általuk megalkotott pályaismereti játékkal. A rendezvény ideje alatt 902 db kérdőív került kitöltésre és értékelésre. A hibátlanul kitöltők apró ajándékokat is választhattak maguknak.

Értéktárba került a Gyomai Városháza

A 2018. október 23. napján tartott 1956-os megemlékezés után ünnepi testületi ülést tartott Gyomaendrőd Város Önkormányzata, amely több szempontból is jelentős volt a Békés Megyei Kormányhivatal és a Gyomaendrődi Járási Hivatal számára.

A Gyomaendrődi Járási Hivatal székhelyét jelentő Gyomaendrőd, Szabadság tér 1. sz. alatti ingatlan, azaz a Gyomai Városháza épülete bekerült a Gyomaendrődi Értéktárba, és az erről szóló oklevelet az ünnepi testületi ülésen dr. Pacsika György járási hivatalvezető vehette át.

A bő 100 éves épület 2013 januárja óta, mióta a Békés Megyei Kormányhivatal használatában van, számos értéknövelő és állagmegóvó felújításon is átesett, összesen már több mint 250 millió forint került ráfordításra az ingatlanra az elmúlt öt évben.

Kedves ünnepre készülő Gyomaendrődiek!

Az esztendő napjai: megannyi kisebb, nagyobb küzdelem, melyek győzelmek és tanulságok emlékeivel sorakoznak egymás mögött. Végigtekintve rajtuk, a maga módján mind-mind egy ünnep, hiszen általuk léptünk tovább, haladtunk előre a számunkra kijelölt úton. Ám ilyenkor, az adventi időszakban ez a haladás egyre elgondolkodtatóbb, befelé figyelő lépésekbe vált át. Immár ünneplőbe öltöznek az utcák, s velük együtt lelkünk is a közelgő karácsonyest varázsa felé fordul. Az advent fényei ugyanis képesek a külső csillogást és várakozást is belső ragyogássá változtatni. Ahányan vagyunk, annyiféle módon ölt formát ez a várakozás, hogy mindannyian megélhessük saját belső ünnepünket. A karácsony legnagyobb csodája talán éppen ebben rejlik, ahogy belső, személyes készülődésünk, ünnepi csodavárásunk végül mégis egymáshoz vezet el bennünket. Családok, barátok, és egész keresztény világunk összetartozásának legszentebb ünnepe a Megváltó születése, mely a szeretet és hűség alapjait rakta le szerte a világon. Forduljunk hát ezzel a szeretettel most egymás felé. Ismerjük fel az ünnep fényében egymásban mindazt, ami összeköt bennünket! Ám a fény, legyen bármilyen erős, nem egyformán jut el mindenhová, ezért figyeljünk azokra is, akik nélkülöznek, akik ezekben a napokban is nélkülözik az odafordulást. Számukra egy jó szó, egy mosoly hozhatja el az igazi ünnepet. Kívánom, hogy mindannyiunk számára váljon hát elérhetővé most az örömhír, Megváltónk születésének csodája. Így kívánok mindannyiuknak áldott, békés karácsonyt!

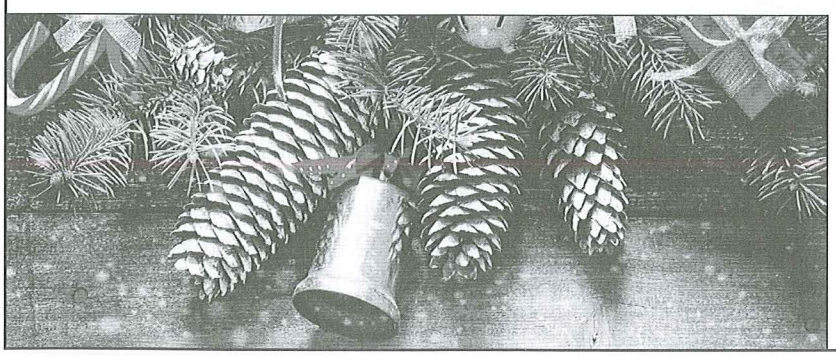

Dankó Béla
országgyűlési képviselő

Oktatás, ár- és belvízvédelem, M47 került napirendre a megyegyűlésen

A Békés Megyei Önkormányzat Közgyűlésének idei utolsó munkaprogram szerinti ülésén több tájékoztató is elhangzott, ár- és belvízvédelemről, oktatásról informálódtak a képviselők, valamint véleményt nyilvánítottak az M47 jelű gyorsforgalmi út tervezett nyomvonal változataival kapcsolatosan.

A novemberi közgyűlésen Bak Sándor, a Körös-vidéki Vízügyi Igazgatóság igazgatója Békés megye ár- és belvízvédelméről tájékoztatta a képviselőket. Kiderült: az igazgatóság kezelésében lévő fővédvonalak és másodrendű töltések állapota megfelelő, azok védekezésre alkalmas állapotban vannak. A képviselők az Élővíz-csatornával kapcsolatosan érdeklődtek, a meder tisztítása, kotrása gyakoriságáról kérdezték az előadót, aki elmondta, leginkább a belterületi szakaszokra koncentrálnak, de fontos a csatorna teljes hosszán a meder tisztítása.

Békés megye oktatási helyzetéről Sipos László igazgatóhelyettes a Békéscsabai és Petróczki Zoltán Gábor szakmai igazgatóhelyettes a Gyulai Tankerületi Központ részéről tájékoztatta a közgyűlést. Az előadók a tankerületi központok szerkezetének változásáról, a humánerőforrás jellemzőiről, a tanulólétszám alakulásáról beszéltek. Kiderült, a tanulmányi átlag növekszik, az évismétlők száma csökken. Zalai Mihály megyei elnök kiemelte: 6,2 milliárd forintnyi infrastrukturális és 1,5 milliárd forintnyi szakmai fejlesztési forrás érkezett a megyei oktatásba, az elmúlt évtized legjelentősebb fejlesztései valósulhatnak meg.

A megyében működő felsőoktatási intézmények a megye felsőoktatásáról állítottak össze tájékoztatót. Dr. Lipcsei Imre, a Gál Ferenc Főiskola dékánhelyettese elmondta, hogy a gazdasági kar fejlesztésén dolgoznak Békéscsabával közösen. Dr. Malatyinszki Szilárd, a Kodolányi János Egyetem Orosházi Oktatási Központjának igazgatója kiemelte: az intézmény egyetemi rangot kapott, dr. Futó Zoltán, a Szent István Egyetem Agrár- és Gazdaságtudományi Karának megbízott dékánja pedig arról tájékoztatta a képviselőket, hogy nőtt a mezőgazdasági képzésben résztvevők aránya.

Jancsurák József, a Gyulai Szakképzési Cetrum szakmai főigazgató-helyettese és Mucsi Balázs, a Békéscsabai Szakképzési Centrum főigazgatója a megye szakképzési helyzetéről tartott tájékoztatót. A részletes anyagban a centrumok szerkezeti felépítése, a szakgimnáziumok, szakközépiskolák, a kollégiumi ellátás és az elmúlt időszakban megvalósult fejlesztések bemutatása kapott helyet. Zalai Mihály, a megyei önkormányzat elnöke fontosnak nevezte, hogy az elmúlt években 10%-kal nőtt a szakképzésben résztvevők száma.

A Terület- és Településfejlesztési Operatív Program végrehajtásának aktuális megyei helyzetéről Murányi Valéria, a Magyar Államkincstár Békés Megyei Igazgatóságának osztályvezetője tájékoztatta a képviselőket. Elmondta: 2018. október 15-ig a TOP keretből országosan 7592 projektet támogattak, Békés megyében 469 támogatott fejlesztés és program valósítható meg TOP-os forrásból. 82 támogatási kérelemről még nem született támogatói döntés, a megkötött támogatási szerződések száma 417.

Véleményt nyilvánított a testület az M47 jelű gyorsforgalmi út tervezett nyomvonal változataival kapcsolatosan. Állami költségvetésből finanszírozva jelenleg folyik a Szeged és Debrecen 2x2 sávos közúti összeköttetés kialakításának tanulmánytervi vizsgálata, melynek célja a kiépítés lehetőségeinek feltárása, a változatok kidolgozása. Ezek közül kettőt tart a megyei testület elfogadhatónak attól függően, hogy a későbbi vizsgálatok során melyik bizonyul a legmegfelelőbbnek.

A megyei értéktár munkájáról is tájékozódott a testület, megtudtuk, hogy októberben 15 új értékkel gyarapodott a megyei értéktár, melyeket hamarosan sajtótájékoztató keretében mutat be az értéktár bizottság, valamint szó volt a nagy sikerrel megrendezett harmadik Megyenapról is. A közgyűlés bejelentésekkel zárult, melyből kiderült, hogy a soron következő, munkaprogram szerinti ülés februárban lesz.

Köszönet a támogatóknak

A Selyem Úti Óvodáért Alapítvány október 20-án, - mint minden évben - jótékonysági vacsorát rendezett a Bowling Treff Étteremben. A résztvevők és a támogatók adományaiból az óvodás és bölcsődés gyermekek részére Mikulás csomagot készítünk és karácsonyi ajándékot vásárolunk, valamint az udvarunkon lévő játékok alá ütés csillapító gumitéglákat szeretnénk vásárolni.

Köszönjük támogatóinknak (vállalkozók és magánszemélyek), valamint a Szülőknek, a Szülői munkaközösségnek a támogatását és a segítséget.

Támogatóink voltak:

Gellért János, Körös Kajak Sportegyesület, Fekécs Edina, Somogyi István, Fülöp Imréné, Mágus- Comp Kft., Csodák Palotája, ONTE Nonprofit Kft. Ópusztaszer, Novák Rita, Porubcsánszki Sándorné, Kisné Rimóczi Erika, Gellértné Vaszkó Tímea, Skylotec Kft, Molnár Zoltán, Luna Gasztro Bisztro, Rédei Tünde, Szerető Anna, Csontosné Udvari Melinda, Kis - Poharelecz Zita,Kazai Diána, Szarka Csilla, Tapír-Papír, Bethlen Gábor Szakképző Iskola és Kollégium, Szilágyi Krisztina, Three Rivers Pub, Zsögön Renáta, Vargáné Marik Henrietta, Gondozási Központ, Brand Butik, Color Shop, Farkas Máté, Róza Kft, Liget Gyógyfürdő, Békés Takarékszövetkezet, Varjú-Batki Rita, Stop Butik, Mesterné Kovács Szilvia, Best 100, Solymosi Edit, Hári Petra, Tűzoltóság Gyomaendrőd, Fülöp Imréné, Sikér Kft, Erika fodrászat, Varga Béla, Székelyné Szőke Zsuzsanna, Borgyos Szilvia, Majoros Zsolt, Czeglédiné Kiss Zsuzsanna, DIADEM Gyógyszertár, Hornok-Knapcsek Ildikó, Szabó Anikó, Gecsei Richárdné, LIBRI Könyvesbolt, BKV Zrt.,Tóthné Hanyecz Szilvia, Gaál-Véha Orsolya, Knap Jánosné, Fülöpné Gellai Zsuzsanna, Földesiné Tímár Mária, Tóth Ferenc, Szendrei Dóra, Rácz Imre, Dr. Rácz Beáta, Fülöp Zoltán, TURUL Cipő Kft., Pintér Béla METÁL Shop, Bowling Treff Étterem, Koloh Judit, Vígh Hilda, Lourdes Honey Kft., Dávid Imréné, Szympyhygi Kft., Kovács Anikó, Edit Reformház, Farkas Katalin, Barják Imréné, Hunyáné Balczó Nikoletta, Kazainé Fekete Ildikó, Kovács Péterné, Földváriné Uhrin Zita, Edina Virágüzlet, Giriczné Farkas Judit, Harkai Károlyné, Shoaib Anita, Sallai Jánosné, Beinschróth Gyöngyi, Kónyáné Simon Szilvia, MAMUTEC Hungary Kft., Rácz Vivien, Parrag és Szatmári Kft., Gellainé Tóth Bernadett, Tandi Gyöngyi, Rácz Sándorné, Nagyné Rácz Ildikó, Belvárosi Turi, Wolfné Kereki Tünde, Rácz Csaba, Szabóné Szónya Györgyi, Rossmann Drogéria, Uhhrin Attilláné, Vaszkó és Társa Kft., Szujó Kft., Aranyos Attilláné, Hofmann Józsefné, Hoffmanné Szabó Gabriella, Molnár Sándorné, Zsoldiné Gonda Zsuzsanna, Patai István, Botosné Feuerwerker Ágnes, Patakiné Sztanyík Rita, Farkasné Tóth Anett, Németné Tompos Anikó, Karkusz Lóránd, Pál Levente, Várfiné Szmola Ildikó, Kiss Nikoletta, Rácz Adrienn, Giricz Klára, Oszlács Csaba, Szabó Anikó fodrász, Dr. Kmellár Béla, Orovecz Tamás,Burai Józsefné, Tóthné Mikus Piroska, KERT-KIVI kft, Lehóczkiné Klimó Szilvia,Szarvasi LUX Kft., Kisné Turcsányi Andrea, Mikrofox Kft., Gyomahús Kft., Szyluett Fitness, Vasasné Giricz Annamária, Bene-Búza Katalin, Koloh Imre, Kolohné Katona Erzsébet, Tímár Erika, Pintérné Hanyecz Éva, Kurucz Erzsébet, Csőkéné Hornok Ilona, Folt-Stopp, OMART Könyvesbolt, Békési Burger Bár, Margó Virágüzlet, Mini Magyarország Makett Park, Szegedi Vadaspark Nonprofit Kft., DIEGO Üzlet, Polgármesteri Hivatal, Látkóczkiné Erdős Magdolna, LM Fitness, Tímár Tamara, Fodrász Béla, Lehóczkiné Tímár Irén

Kedves támogatóinknak és a Városunk újság olvasóinak áldott, békés szép Karácsonyt és sikerekben gazdag Új Évet kíván a Selyem Úti Óvoda és Bölcsőde gyermekei és dolgozói nevében:

Szabó Istvánné intézményvezető

In memoriam

Szülőföld: Bölcső, majd koporsó!
Sarkcsillag a négy égtáj felől!
Anyanyelved billyogként jelöl!
Te vagy a téli hó s a tavaszi zöld,
új kenyér íze, lepergő könny sója,
öröm-kacagás, lelki Kába-kő...
Isten áldjon! Te légy végső álmunk,
s ivadékainkba szebb Jövő!

Tímár Máté

Szabó József

községi elöljáró
1864-1936

1864. március 11-én született Endrődön. Az elemi iskola után elvégezte a gimnáziumot, majd hazatért és szülei gazdaságában tevékenykedett. 1886. október 31-én feleségül vette Hunya Rozáliát. Kilenc gyermekük született, akik közül hat érte meg a felnőttkort: Sándor (első világháborús hősi halott), Margit (Dobos Tímár Lajosné), Gizella, (Kanadás Tímár Józsefné), József (felesége Göndör Tímár Viktória), Regina (Iványi Elekné) és Mária (Tímár Sándorné). 1916-ban megözvegyült, majd 1918-ban újra nősült Vaszkó Veronikával.

Az önálló gazdálkodást 1894-ben kezdte meg 24 hold földterületen, amit az évek során ügyes gazdálkodással 60 holdas birtokra növelt. A családi gazdaság mellett Endrőd közéletében is tevékeny részt vállalt, gazdasági, pénzügyi rátermettsége folytán a következő tisztségeket töltötte be: 8 évig községi pénztárnokként az elöljáróság tagja, 4 éven át a Frankel Bank pénztárosa, ezek mellett pedig a népszövetségi kisgazdakör pénztárosa és az egyházközségi képviselőtestület tagja.

Tevékeny életét 1936. szeptember 14-én fejezte be.

Hegedűs Bence
szépunoka

Kiegészítés „A Dinya család" című cikkhez

A 2018. novemberi számunkban megjelent „A Dinya család" című cikkből kimaradt, hogy Dinya Elek és Tímár Viktória legidősebb gyermeke, Dinya Géza is megérte a felnőttkort, aki Farkas Annával kötött házasságot. Apjához és nagyapjához hasonlóan ő is szabómester lett.

Hegedűs Bence

Farkas István

általános iskolai tanár
(1933-2018)

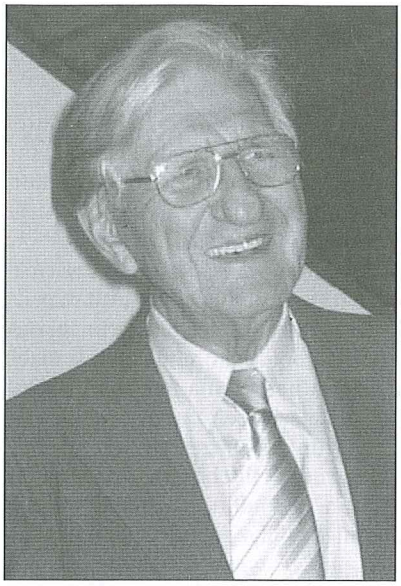

Endrődön született 1933-ban, Farkas József gazdálkodó és Hegedűs Franciska htb. gyermekeként. Szüleit nagyon hamar, kisgyermekként vesztette el, így idősebb testvérei vállalták maguk-ra nevelésének feladatait.

Általános iskolai tanulmányait Endrődön, az Öregszőlői iskolában végezte. Polgári iskolai évei után a mezőtúri gimnáziumban tanult tovább. A középiskola elvégzése után a Szegedi Tanárképző Főiskola magyar nyelv és irodalom szakos karán szerzett tanári diplomát.

A pedagógus pályát 1955-ben a Nyírségben, Érpatakon kezdte. 1958-ban a gyomai 2. sz. Általános Iskolában kapott állást. 1958-ban házasságot kötött Iványi Eszter endrődi tanítónővel. 1959-ben megszületett gyermekük, István. Ettől az évtől kezdődően az Endrődi Általános Iskola tanára lett, s itt tanított az 1995-ben bekövetkezett nyugdíjazásáig.

Munkája során a szaktárgya (magyar nyelv és irodalom) tanítása mellett az iskola szükségleteinek ellátása érdekében gyakran vállalta az érdeklődéséhez közel álló történelem tantárgy tanítását is. Folyamatosan vállalta az osztályfőnöki feladatok ellátását, a tantestületben az osztályfőnöki munkaközösség vezetését. Munkájában ezáltal az oktatási feladatok ellátása mellett kiemelt hangsúlyt kapott a tanulók nevelése, személyiségének fejlesztése, a fegyelmezett munka, a kulturált viselkedés szabályainak kialakítása. Szakterületén belül nagy gondot fordított a szép magyar beszéd, az értő olvasás és a helyesírás fejlesztésére. Megszokott gyakorlata volt, hogy a tanítási óráinak első 10 percét gyakorlásra fordította. A tanulók ekkor önálló feladatokat oldottak meg helyesírásból, értő olvasásból, valamint irodalmi szövegek könyvnélküli megtanulásából. Az így megoldott feladatokat az aktuálisan kiválasztott tanulók esetében értékelte. Tanítványaitól megkövetelte, hogy a megtanult költői eszközöket, kifejezéseket, irodalmi szövegeket építsék be feleleteikbe, fogalmazásaikba. Kiemelt feladatként kezelte a tehetséggondozást, rendszeresen készített fel országos versenyekre, ahol tanítványai szép eredményekkel öregbítették iskolájuk hírnevét. Igényes elvárással kísérte tanítványai magatartását és szorgalmát is. A tanulók fegyelmezettségével, viselkedéskultúrájával szembeni folyamatos figyelme, szigorú követelménytámasztása szabálytudatra nevelt, igényessége, érzékenysége példaként szolgált. Mint osztályfőnök rendszeresen vállalta a kirándulások és nyári táborok szervezését, amelyekkel mindig gondosan tervezett, tartalmas élményeket nyújtó programokat tudott biztosítani. Szabad idejében sokat kertészkedett, kirándult, teniszezett. 1995-ben nyugdíjba ment, majd 1996-ban Budapestre költözött a fiához. Két kislány unokája született, akiket nagyon szeretett.

Kedvenc költője, Ady Endre verséből választott idézete:

„Az élet nem álom, hanem valóság és
csak azokat nem csalja meg
akik tiszta fejjel és kemény akarattal
néznek szembe vele."

Katolikus oldal

Titokzatos nap

(Folytatás a címlapról)

Tragikus emberi elesettségünknek egyik folyománya, kettős természetünk belső elhasadtságának szomorú jele, hogy bajainkat, szenvedéseinket jórészt magunk okozzuk. Nemcsak fizikai adottságok keserítik a létünket, hanem még sokkal inkább a saját megváltatlan lényünk átkos, vétkes megnyilatkozásai. Évezredek óta keressük a boldogulás útjait, s mindig újra és újra oly ösvényekre vágunk, amelyeken csak pillanatnyi öröm és előny mutatkozik, s utána és mellette újabb baj és rengeteg szenvedés. Reformjaink újabb elsatnyulások kiindulásai, világboldogító elméleteink újabb kórságok, s bonyodalmak okozói. Ha nem volna magában is siralomvölgye a föld, mi azzá tennők és kétszeresen azzá is tesszük a saját vakságunkkal és fékezhetetlenségünkkel, önzésünkkel és durvaságainkkal, őrült elméleteinkkel és még őrültebb gyakorlatainkkal. Mintha az volna egyetlen feladatunk a földön, hogy magunkat is bajba rántsuk, másokat is. Halálraítélt, süllyedő, fuldokló halandók vagyunk, akik azonban az utolsó percig egymás torkát tépjük...

Legföljebb ahhoz értünk, hogy nagyszerűen hangzó neveket adjunk a bomlottságainknak. Önrendelkezési jognak neveztük el a népek rabláncra fűzését, szabadságnak a felforgatást, haladásnak a rombolást, úri morálnak a moráltalanságot, szabadelvűségnek a gazdasági szolgatartást és szolgasorba süllyedést. Nem tipikus jelenség-e, hogy az állandósított háborút békeszerződésnek nevezzük, a rendszeresített farkasszemet-nézést népek-szövetségének, a folytonos fegyvergyártást általános lefegyverezésnek?... Milyen szomorú ez a játék a szavakkal, ezek az üres ígéretek, ezek a szépen hangzó önámítások! Megváltatlan emberiség! Megváltatlan vezetők és megváltatlan vezetettek! Megváltatlan kényurak és megváltatlan rabszolgák! Milyen öntelt és eget gúnyoló magahittséggel hirdették és hirdetik ma is, hogy a modern embernek nem kell megváltó és megváltás, ők önmaguknak megváltói, s a humanizmus magában is elég az emberiség boldogítására, az igazság és a béke, a testvériség és egyenlőség országának maradandó biztosítására! S minden új kísérletük nyomán átok és keserűség fakad, növekszik a tömegnyomor és tömegbűn, minden emberi ideál meginog, minden emberi érték megcsúfoltatik, minden emberi szolidaritás-érzet szégyent vall, mindent elborít az önzés, a könyörtelen mammon-imádat, a nyers érzékiség. Ezrek hejehujás mulatozásához milliók nyögése, sóhajtása, kínos panasza adja a kísérő zenét.

Pedig hát így karácsony napján mintha ráébrednének futólag az emberek, hogy jobb a béke, mint a háború, jobb a szeretet, mint a gyűlölet, jobb a segíteni akarás, mint az érvényesülési ösztön démoni hatalmasságainak szabad pórázra engedése. De ez az ébredés csak múló s pillanatnyi, mert a megváltatlan emberből kiveszett a karácsony hite, a felülről jövő megváltás alázatos keresése.

Karácsony lelke, szelleme nélkül nincs a sebekre ír. Nem lesz itt béke addig, s nem is lehet, amíg az emberek magukba nem szállnak, s a betlehemi csillag ismét vezére nem lesz a népek bölcseinek. Amíg a gondolkozás gazdasági, politikai és kulturális téren ismét vissza nem tér az egyetlen alapra, amelyen az ember nem farkas többé, hanem bárány, nem párduc, hanem gödölye, nem önzésből, vágyakból, durva, s könyörtelen törtetésből összetett vadállat, hanem szelíd és jó, mert az örök javak boldog városának, Isten gyermeke, s annak a betlehemi Kisdednek tanítványa, aki szeretetet, s igazságot hozott a világra. Nem fordulhat addig jobbra Európa sorsa, amíg a népek, s vezetőik a modern bálványoktól ismét vissza nem térnek annak a keresztény kultúrának talajára, de a közéletben és társadalmi szerveződésben is, amelyből múlt és jelen értékünk táplálkozik. Ez a keresztény gondolat elsősorban nem a körülményeket és következményeket akarja módosítani, hanem magát az embert akarja megjavítani, a lelkeket megváltani, az érzést, morált nemesíteni, s mindennek alapjaként a hitet erősíteni, amiből végeredményben minden etika és szociológia fakad, ami minden gazdasági, állam-életi és nemzetközi viszonylatot legvégső gyökerében meghatároz, jóvá vagy rosszá tesz, áldások vagy átkok forrásává, boldogságok vagy boldogtalanságok kútfejévé.

Azért karácsonykor ne új programot, s új jelszót keressünk, emberek, hanem új lelket; ne új politikát, hanem új hitet; ne új csalafintaságokat és új fogásokat eszeljünk ki, hanem új megértését keressük a régi, kétezer éves karácsonyi üzenetnek, az evangéliumnak. Nem retorika ez csupán és nem kegyes szólam, hanem etikum és szociológia, politikai bölcsesség és gazdasági talpra állás, társadalmi újjászületés és nemzeti szebb jövő; nemcsak malaszt és vigasz, hanem fedél is és kenyér. Az az okozati összetartozás forog itt fenn és az a lényegi párhuzam, amely az angyalok karácsonyi énekében a természetfelettit és a természetest, az istenit s az emberit egybeköti, s egyiket a másiknak feltételeként hangsúlyozza: „Dicsőség a magasságban az Istennek, s a földön béke a jóakaratú embernek!"

Csak ott terem béke az embernek, ahol az ember megadja a dicsőséget Istennek. Csak ott virulhat maradandóan a szeretet és jólét kultúrája, ahol a megváltatlan ösztönember engedi megváltatni, megjobbíttatni, megnemesíttetni magát az örök Szeretettől.

Bangha Béla

* FELHÍVÁS *

JÓTÉKONY CÉLÚ ADAKOZÁSRA !

Az Élet Másokért Egyesület megrendezi a

XVII. „SEGÍTSÜNK A RÁSZORULÓ GYERMEKEKEN!"

jótékony célú adakozását

2018. december 15-én (szombat) 14^{00} órakor a

Szent Antal Népházban (Gyomaendrőd, Blaha L. u. 21.)

25 gyomaendrődi, tartósan beteg gyermeket nevelő rászoruló családot, szeretnénk ebben az esztendőben megajándékozni a nagylelkű felajánlásoknak köszönhetően.

Gyűjtünk: az elmúlt évekhez hasonlóan tartós élelmiszert, édességet, írószert, játékokat, könyveket, és mindent, ami egy gyermek számára örömet jelenthet.

Fővédnök:
Prof. Dr. Kásler Miklós emberi erőforrások minisztere
Védnök:
Zalai Mihály Békés megye Közgyűlésének elnöke

FELAJÁNLÁSOKAT A KÖVETKEZŐ CÍMEKRE VÁRJUK:
Vaszkó Sándorné
Gyomaendrőd, Kollmann lakótelep (volt OTP melletti könyvelőirodán)

AKI ANYAGILAG SZERETNE SEGÍTENI, A KÖVETKEZŐ CÍMEN TEHETI MEG:
Számlaszámunk:
Élet Másokért Egyesület
OTP 11733120-26654348
Segítségüket és felajánlásaikat előre is köszönjük!

Református krónika

Velünk az Isten

„Íme, a szűz fogan méhében, és fiút szül, és Immánuélnak nevezik majd" – ami azt jelenti: Velünk az Isten." (Máté 1:23) Egy alkalommal egy idős asszony számolt be egy érdekes élményéről. Megosztotta ezt másokkal is, hiszen maga is nagyon elcsodálkozott. Azt mesélte, hogy egyszer váróteremben ült, s nem messze tőle két negyvenes éveiben járó férfi beszélgetett. Az asszony akaratlanul is hallotta, hogy miről beszélgetnek. Az egyik férfi újságolta a másiknak, hogy milyen hitelt vett fel, mivel közeledik a karácsony. A másik pedig ezt örömmel hallgatta, mert még nem döntötte el, milyen karácsonyi hitelt vegyen fel. Az asszony elcsodálkozott ezen és az a kérdés merült fel benne, hogy vajon ezek az emberek biztos jól értelmezik-e a karácsony lényegét?

És valóban ez egy lényeges kérdés: Miről szól a ma emberének a karácsony? Egyáltalán mi a karácsony lényege? Azt hiszem, ezt a kérdést Wilhelm Busch baptista lelkipásztor nagyon találóan megfogalmazta. Busch lelkész nagyon sok előadást tartott, mivel híres lelkipásztor volt. Utolsó előadásában arról számolt be, hogy a Harmadik Birodalomban börtönbe került a hite miatt. A börtön falai nagyon vékonyak voltak, ezért a köhögéseket is hallani lehetett a szomszéd cellából. Egy alkalommal arra lett figyelmes, hogy a szomszéd szobába új foglyot hoztak. Busch lelkész egy idő után arra gondolt, ez az ember borzalmas kétségbeesésben van, mivel éjszakánként hallotta, hogy a priccsen forgolódik és elfojtottan zokog. Nappal pedig egyebet sem csinált, csak ide-oda járkált. Egyszóval nyugtalan volt. Valószínűleg azért félt, mert nem tudta mi vár rá. Ezzel szemben a lelkész cellájában nyugalom volt. Felmerülhet bennünk a kérdés, hogy ez a két ember miért volt ilyen különböző: az egyik ideges, a másik nyugodt. Sokakban szintén felmerül a kérdés, hogy egyes emberek miért tudnak nyugodtan lefeküdni éjszaka, míg mások a stresszel és az idegeskedéssel rövidítik meg életüket. Hogyan lehet elérni a békességet? Busch lelkész cellájában azért lehetett ilyen nyugalom, mert ő valóban megélte alapigénknek az üzenetét: Velünk az Isten. Busch lelkésszel ott volt az Isten és ott akar lenni mindnyájunk életében. Miért akar ott lenni?

Busch lelkész beszámolt arról, hogy miközben észlelte a mellette levő ember nyugtalanságát, egyre inkább az fogalmazódott meg benne, hogy „a közelébe kellene jutnom. Talán beszélhetnék vele és sikerülne meggyőznöm arról, hogy a kétségbeesés helyett válassza a békességet. Az Istentől való békességet." Gyorsan szólt is az őrnek és kérte tőle, hogy hadd beszéljen ezzel az emberrel. Sajnos azonban a kérését elutasították. Busch lelkész sohasem találkozott ezzel az emberrel. Pedig csak egy fal választotta el őket. Nem tudta, hogy fiatal, vagy öreg, csak azt tudta, hogy kétségbe van esve. A lelkész elmondta, hogy úgy szerette volna áttörni a falat, de nem volt hozzá ereje.

Mi is sokszor így vagyunk ezzel: élünk a korlátolt háromdimenziós világunkban. Szeretnénk jó döntéseket hozni, szeretnénk igazán örülni az élettől kapott ajándékoknak. Egyszóval szeretnénk boldogok lenni vagy csak alkalomadtán egy kis békességre vágyunk. De hogyan érjük el ezt? Azt kell, hogy mondjam, a megoldás ott van előttünk, csak nem vesszük észre. Ugyanis Isten az Ő Szentlelke által mindenütt jelen van. Így hallja a mi sóhajtásainkat, elkeseredett kiáltásainkat, a magányosok sírását és kétségbeesett kérdéseinket. És ez az Isten képes volt arra, amire Busch lelkész nem, hiszen a lelkipásztor nem tudta áttörni a falat, hogy segítsen azon a kétségbeesett emberen. De Isten áttörte a bennünket Tőle elválasztó falat, és bejött ebbe a háromdimenziós világba. Erre emlékezünk karácsonykor. Isten eljött ebbe a világba, hiszen Jézus karácsonykor testet öltött. Emberi testet. Ő eljött ebbe a világba, hogy a raboknak szabadulást hirdessen, elmondja a megkötözötteknek, hogy nála van megoldás, van szabadulás. Jézus azért jött, hogy elmondja a remény nélkül élőknek: van remény. És ez a karácsony lényege. Isten áttörte a téged Tőle elválasztó falat, hogy belépjen az életedbe és megajándékozzon téged. Nem múlandó dolgokkal, nem pillanatnyi örömökkel, hanem hogy Élettel ajándékozzon meg. Adjon neked örökéletet, támaszt a kétségbeesésben, vigaszt az elkeseredésben. Annyi mindent akar neked adni, hogy azt megszámlálni sem lehet. De vajon elfogadod-e Tőle?

A személyes találkozás reményében
sok áldást kér a kedves Olvasóra:
Wollner István
lelkipásztor

Kunkovács László a Nemzet Művésze

Az endrődi születésű Kunkovács László etnofotográfus, néprajzkutató 2018. november 5-én elnyerte a Nemzet Művésze díjat.

Az átadón Kásler Miklós, az emberi erőforrások minisztere elmondta, hogy:

„magyarságunk számos más nemzettel ellentétben azért nem veszett el a történelem viharaiban, mert különös és erős önazonosság-tudattal rendelkezik, ami képes ellenállni minden erőszakos külső hatásnak… ennek az életszemléletnek *a legfőbb gyökerei az ősi és a keresztény hagyományunk,* a nyelvünk, Istenbe vetett hitünk, egymás szeretete és tisztelete, kultúránk, művészetünk és irodalmunk… A magyar művészet olyan kimagasló alkotókkal és alkotásokkal rendelkezik, amelyekre méltán lehetünk büszkék. A művészet egyik célja nemzetünk hagyományainak, történelmünknek, érzésvilágunknak és életszemléletünknek a méltó feldolgozása."

A Nemzet Művésze díjat a Magyar Művészeti Akadémia kezdeményezésére az Országgyűlés alapította 2013-ban. Az elismerést olyan személyek kaphatják meg, akik a magyar művészeti életben kimagasló teljesítményt nyújtottak, korábban már Kossuth-díjban részesültek és betöltötték 65. életévüket (táncművészek és cirkuszművészek esetében 50. életévüket). A címet egyszerre legfeljebb 70 személy viselheti.

Szerkesztőségünk sok szeretettel gratulál a helyi születésű művész magas rangú kitüntetéséhez, és további munkájához sok sikert, valamint jó egészséget kíván!

Selma Lagerlöf: A császár látomása

Abban az időben történt, midőn Augusztus volt a császár Rómában, és Heródes a király Jeruzsálemben. Történt pedig ekkor, hogy nagy, áhítatos csendű éjszaka borult a földre. Ez a legsötétebb éjszaka volt, melyet valaha megértek az emberek, kiknek úgy tűnt fel ez a koromsötétség, mintha az egész földet valami nagy pinceszerű boltozat kupolája födné. Lehetetlen volt megkülönböztetni a szárazföldet a víztől s még a legismertebb úton is alig lehetett eligazodni. Ennek megvolt az oka, mert egyetlenegy fénysugár se jutott le a földre az égből. Ezen a sötétséges éjszakán mély csönd és némaság uralkodott. A folyók csobogó folyása megszűnt, szellő sem mozdult… még csak a nyárfa levele sem rezzent meg. A tenger partján járóknak is észre kellett venniük, hogy a víz felszíne csendesen pihen s a hullámok sem ütődnek a parthoz; ha az ember a pusztában járt, még a futóhomok suhogó zizzenését sem érezte lábai alatt; minden megdermedt és mozdulatlanná lett ezen az éjszakán: a fű sem nőtt, a harmat sem hullott, sőt még a virágok sem illatoztak! Ezen az éjszakán a vadállatok nem üvöltöttek, a kígyók nem haraptak, az ebek nem ugattak… és ami még ennél is szebb volt, a lelketlenek sem akarták megzavarni gonosz tettükkel ezen éjszaka szentségét; a tolvaj nem tudta felnyitni a zárakat… a gyilkos kéz nem ontott embervért. Éppen ezen az éjszakán Rómában egy kis csapat vonult le a császár palotájából és a fórumon keresztül a Capitolium felé ment. Ugyanis néhány nappal ezelőtt azt kérdezte meg a szenátus a császártól: „Vajon nem volna-e kifogása az ellen, ha Rómának ezen a szent hegyén templomot emelnének az Ő tiszteletére?" Augusztus császár nem adta meg erre azonnal az engedélyt; nem tudta ugyanis, hogy az istenek illőnek találják-e, hogy az Ő számára is egy templom emelkedjék s azt felelte, hogy majd valamelyik éjszaka megkérdezi e felől a saját védőszentjét. Ezért ment éppen most néhány hívétől kísérve, hogy a tervezett áldozatot bemutassa. Augusztust, mivel már öreg volt s a capitoliumi lépcsők hosszú sora is elfárasztotta volna, hordszéken vitték fel, kezében tartotta a kalitkát, melyben az áldozatra szánt galambok voltak elzárva. Sem pap, sem katona, sem szenátor nem kísérte, csupán néhány meghitt barátja volt vele. Fáklyavivők mentek legelöl a mély sötétségben utat csinálni, utánok jöttek a rabszolgák, hozva a háromlábú oltárt, szent késeket, szent tüzet és az áldozathoz szükséges többi kelléket. Útközben a császár nyájas vidámsággal beszélgetett híveivel és ezért nem is vette észre, az éjszaka csodálatos csendjét, némaságát! Csak midőn a Capitoliumra fölértek és arra a térre léptek rá, ahová az új templomot szánták, jöttek annak tudatára, hogy valami csodálatosnak kellett történnie. Fenn a szikla csúcsán valami csodálatos jelenést láttak. Eleinte azt hitték, hogy az, amit látnak, egy elszáradt öreg olajfatörzs; majd arra a gondolatra jöttek rá, hogy a Jupiter templomának egyik ősrégi szobra vándorol előttük a sziklán, végül jöttek rá mégis, hogy az alak nem más, mint az öreg Sibylla jósnő. Olyan öreg, olyan megviselt, olyan szokatlanul nagy volt, amilyet még sohasem láttak. Valósággal rémületet keltő, ijesztő alak volt az öreg nő. Ha a császár nem lett volna velük, mindnyájan hazamenekültek volna félelmükben. „Ez az – suttogták egymásnak –, aki talán több évet számlál, mint ahány fövényszem van a tengerparton. De vajon miért is jött ki barlangjából éppen ezen az éjszakán? Mit akarhat tudtára adni a császárnak és a birodalomnak ő, éppen ő, aki különben jóslatait mindig falevélre szokta felírni, mert tudja, hogy a szél oda, és ahhoz viszi el jósszavait, akinek szánta azokat?" Annyira meg voltak illetődve, hogy bizonyára a földre borulnak homlokukkal, ha Sibylla csak egy mozdulatával is int feléjük. Azonban ő oly némán ült helyén, mintha élet se lenne benne. Ott ült meghajolva a szikla szélén, egyik kezét szeme fölé tartva, bámult ki a messze éjszakába. Ott ült s úgy képzelte el magát, mintha hegyen-völgyön át a messze távolba vándorolna. Ő is csodát látott ezen a csodás éjszakán…

Ekkor vette észre a császár és egész kísérete is, hogy milyen szokatlan mélységes sötét van. S minő csend! Minő némaság! Még csak a Tiberis tompán morajló folyását sem lehet hallani. A levegő meg fojtó volt, izzadság verődött ki homlokukon, míg kezeik merevek és erőtlenek lettek. Azt gondolták, hogy valami nagyszerűen borzasztó fog történi… De az igazi okot egyik se sejtette közülük s tétovázva mondták a császárnak, hogy ez előjel: „az egész természet visszafojtja lélegzetét, és úgy üdvözli az új Istent." Biztatták Augusztust, hogy siessen áldozatával és azt mondogatták, hogy az öreg Sibylla is valószínűleg azért hagyta el barlangját, hogy az Ő védőszentjét üdvözölje megjelenésekor. A valóság pedig az, hogy az agg Sibylla egy elragadó szépségű látomásban gyönyörködött és nem is sejtette, hogy a császár a Capitoliumra érkezett; az ő szelleme egy messze eső ország terein járt-kelt; úgy érezte, mintha egy nagy sivatagban vándorolt volna, a sötétségben minduntalan megbotlott, a lábai előtt álló akadályok okát apró zsombékoknak gondolta. Lehajolt, hogy megtapintsa azokat… hát íme nem zsombékok, hanem bárányok voltak!… Így vándorolt Sibylla képzeletében egy nagy juhnyáj között. Egyszerre csak megpillantotta a puszta közepén égő pásztortüzet, s afelé igyekezett. A juhászok ott feküdtek és mélyen aludtak a tűz körül; ott hevertek kampós botjaik is, melyekkel a nyájat védelmezik ragadozó vadállatok ellen. De nini! Vajon azok az apró, pislogó szemű, tömör farkú állatok, melyek halkan odalopóznak a tűzhöz, nem-e farkasok, sakálok-e? S a juhászok közül még sem dobja feléjük a botját egyik sem; a kutyák alusznak, a juhok nem nyugtalankodnak s menekülnek a ragadozók közeléből, a vadállatok pedig egészen nyugodtan heverésznek le a férfiak mellé… Ezt mind látta, átélte Sibylla, de mit sem látott abból, ami mellette, körülötte történt. Nem tudta, hogy elkészült az oltár, hogy meggyújtották annak szent tüzét, s az áldozati füst szállott fölfelé… hogy a császár kinyitá a kalitka ajtaját, s kivette belőle az egyik galambot, hogy azt feláldozza; de keze oly erőtlen lett, hogy nem bírta megtartani a szelíd madarat, s egy erős szárnycsapással szabad lett a galamb és elszállott az éj sötétjébe. Amint ez megtörtént, az udvar emberei dühösen pillantottak Sibylla felé, mert azt hitték, hogy ő okozta ezt a szerencsétlenséget. Pedig tudhatták volna, hogy Sibylla mostan a pásztortűznél áll éppen s egy halk énekre figyel, mely felhangzott a néma éjben. Hosszasan hallgatta, hallgatta, míg-

nem észrevette, hogy az nem

is a földről, hanem a mennyboltozatról jön alá. Fölnézett tehát az égre, hol fényesen ragyogó alakokat látott kibontakozni a sötétből. A fényességet egy kis sereg angyal alkotá, mely nyájasan énekelve közeledett, s köröskörül röpködte a pusztát. Mialatt Sibylla az angyalok énekére figyelt, a császár újabb áldozathoz készült, megmosta kezeit, gondosan letisztogatta az oltárt, s elővette a második galambot; de bármennyire erőlködött, hogy azt erősen megtartsa, mégis az könnyedén csúszott ki kezeiből, és sebesen röpülve szállt fel az átláthatatlan éjszakába. Megijedt a császár. Térdre borult a puszta oltár előtt s úgy imádkozott a védőszentjéhez, kérve őt, hogy adjon neki erőt annak a nagy szerencsétlenségnek kikerüléséhez, amelyet ez az éjszaka hirdet. Mindebből azonban semmit sem hallott és látott Sibylla, ő csupán teljes szívvel az angyalsereg dalát hallgatta, mely folyton erősbödött, végre oly hangossá vált, hogy fölébreszté az alvó pásztorokat, akik felkönyököltek és meglátták a ragyogó ezüst szárnyú angyalokat, akik hosszú csapatban szállottak a sötétségben, mint a költöző madarak. Egyiknek lant vagy hegedű volt a kezében, másoknak citera és hárfa és olyan vidáman, gyermekies ártatlan gondtalansággal hangzott az énekük, mint a pacsirta dala. A pásztorok ezt hallva fölkerekedtek, s mintegy elbűvölten futottak a hegyi város felé, ahol laktak, hogy elbeszéljék a csodát... Keskeny, kanyargós ösvényen haladtak, az öreg jósnő pedig követte őket. Egyszerre nagy fényesség támadt a hegyen. Egy nagy ragyogó csillag gyulladt föl az égbolton, s a város tornyai úgy tündököltek a csillag fényében, mintha ezüstből lennének. A röpülő angyalsereg diadalkiáltással sietett oda s a pásztorok is hosszú ugrásokkal rövidítették meg útjukat. Amint beérkeztek a városba, úgy látták, hogy az angyalok serege a város kapujához közel fekvő istálló felett gyülekezik. Rozzant külsejű, szalmafedelű, puszta kövekből épült falakból álló szegényes épület volt az egész. Fölötte állott a ragyogó csillag; mindig több meg több angyal gyülekezett oda. Némelyek leültek a szalmatetőre, mások a hegyre vivő meredek ösvényre telepedtek le, vagy röpködve lebegtek a ház felett. Messze a magasban világos lett az égbolt a ragyogó angyalszárnyaktól. Ugyanabban a pillanatban, midőn kigyúlt a csillag a hegyi városka felett, fölébredt az egész természet, mit a Capitoliumon lévők is azonnal észrevettek. Kellemes, édes szellő járta át az eget, jóleső illatok szálltak mindenfelé, a fák suttogtak, a megállt Tiberis megkezdte morajló folyását; a csillagok felragyogtak és a Hold ismét ott állt az égen és bevilágította az egész mindenséget. A felhőből megjött a két galamb is, s a magasból lerepülve, rászállott a császár vállára. Amint ez történt, Augusztus császár büszkén kelt föl a földről, barátai és rabszolgái pedig nyomban térdre borultak előtte és kiáltották: „Salve Caesar! A védőszented íme megnyilatkozott; Te vagy az Isten, akinek templomot emelünk a Capitolium hegyén". A hódolat, mellyel a boldog emberek a császárt üdvözölték, oly hangos volt, hogy az öreg Sibylla is fölébredt látomásából és meghallotta azt! Fölkelt ülőhelyéből a szikla szélén, s a férfiak közé lépett. Olyan volt, mintha egy sötét felhő emelkedett volna ki a mélységből és a hegy csúcsához közelednék. Rémületes volt vénségében. Ápolatlan haja fürtös csomóban csüngött le fejéről, tagjai görbék voltak, mint a fának kérge, sötét bőr takarta testét teli ráncokkal. Egyenesen a császár felé sietett, az egyik kezével megragadta karját, a másikkal pedig a távol keletre mutatott: „Lásd!" parancsolá; a császárnak felnyíltak szemei és látott. A láthatár föltárult szemei előtt és messze keletre belátott. És vajon mit látott? Látott egy szegényes istállót barna falak között, s annak kinyílt ajtajában térdeplő pásztorokat; benn az istállóban látott egy fiatal anyát térdelni kicsiny csecsemője előtt, aki ott feküdt a zizegő szalmán! Ekkor Sibylla nagy, csontos ujjával odamutatott a szegény gyermek felé: „Ave Caesar", szólt, gúnyosan kacagva, „ott van az Isten, akinek templomot építenek majd a Capitolium hegyén!" Augusztus, mint egy őrülttől, visszarettent tőle! Sibyllát azonban megszállotta a hatalmas jóslási ihlet, homályos szemei fölragyogtak, teste kiegyenesedett, kezei az ég felé kitárva, oly tiszta, erős hangon kiáltott, hogy talán az egész világ meghallotta szavát. Kimondá a jósigét, melyet mintha a csillagokból olvasott volna ki: „Itt e hegyen a Világmegváltó temploma áll majd, Antikrisztus vagy Igaz! Élni fog örökké!" E jóslat elmondása után Sibylla otthagyta a megrémült férfiakat, lassan ment lefelé a hegyről és eltűnt. Augusztus pedig másnap szigorúan megtiltotta a népnek, hogy az ő számára templomot emeljenek a Capitoliumon. Ennek helyébe ő maga építtetett egy szentélyt az „Úrnak, a született istengyermeknek" és elnevezte azt az „Ég oltárának", „Ara coeli".

Fordította: Leffler Béla

CIVIL SAROK

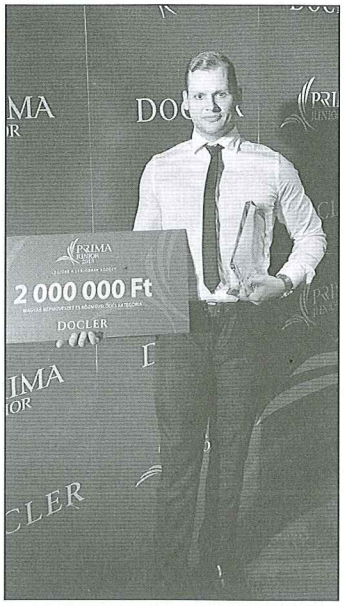

„Nagyon ritkán van az a pillanat, hogy nem táncolok."

Interjú Gera Zoltánnal

Október 23-án, Budapesten tíz fiatal népművész, népművelő Junior Prima - díjakat vett át népművészet és közművelődés kategóriában. A kiemelkedő tehetségek egy díszes emlékplakettet kaptak, valamint kétmillió forint pénzjutalomban részesültek. A díjazottak között van a gyomaendrődi származású Gera Zoltán, a Fitos Dezső Társulat és a Duna Művészegyüttes táncosa. A fiatal szólótáncossal beszélgettem.

Mikor, hogyan kezdődött a barátságod a néptánccal?

Hét éves koromban kezdtem el táncolni Gyomaendrődön, a Körösmenti Táncegyüttes utánpótlás csoportjában, szüleim ösztönzésére.

Milyen indíttatásból táncolsz ma is?

Ez az életem. A tánc, a színpad, és a színházi élet. Nem tudok mást elképzelni, ezzel kelek, ezzel fekszem mindennap.

Kik voltak első mestereid?

Gyermekkoromban a kezdetek kezdetén Varjú Tibor, Szabó Csaba és Weigert László foglalkozott velem.

Most hol táncolsz?

Jelenleg Budapesten élek, főállásban a Budapesti Duna Művészegyüttes hivatásos profi táncművésze vagyok, mellette Harangozó Gyula Díjas és EuroPAS táncművész, valamint a Fitos Dezső által vezetett Fitos Dezső Társulat szólistájaként táncolok.

Milyen egy napod próbák és előadások tükrében?

Szinte minden nap nagy intenzitással dolgozunk, izzadunk. Főállásban reggel 9-től délután 14 óráig dolgozunk. Egy órás balett tréninggel kezdjük a napot. Ezután a már repertoáron lévő műsorszámokat gyakoroljuk, vagy a következő darabokra készülünk. Nem csak néptáncra kell gondolni, mert a hivatásos, profi szakmában kontakt és kortárs táncmozdulatokat is használunk a színészkedés mellett. Itt még nincs vége a napnak, hiszen ha végeztem a Duna Művészegyüttesben, akkor a Fitos Dezső Társulatban folytatom a „munkát". A társulati próba este 19 órától 23 óráig tart. Műsoraink a Művészetek Palotájában, a Nemzeti Színházban, vagy a Várkert Bazárban megtekinthetőek. Minden műsort színpad bejárás, jelmezes próba, fénybeállás, hangbeállás előz meg.

Mi az, ami továbbra is motivál?

Mindenkinek vannak példaképei. Nekem is van, nem is egy. Szeretnék én is olyan kiváló táncos és előadóművész lenni, mint ők. Emellett persze a siker és az elismerés.

Hogyan tapasztalod, járnak a fiatalok színházba, keresik a táncos, néptáncos előadásokat?

Már gyermekkorban is fontos szerepet játszik a színház és a kultúra. Ez a szülők és a pedagógusok feladata, hogy bevezessék a gyerekek életébe. Szerencsére azt is tapasztalom, hogy megfordulnak iskolások egy – egy néptáncos bemutatón. Egyébként rengeteg gyerekelőadásunk van egy évben.

Fiatal korod ellenére már több kiváló elismerést kaptál. Mennyire fontos egy hivatásos néptáncos életében a szakmai elismerés? Te hogyan értékeled, hová teszed, mit gondolsz róla?

Kell az elismerés mindenki számára, mert ez mutatja meg, hogy vajon jó úton halad - e? Nem azért versenyzem, mert első akarok lenni, hanem azért, hogy fejlesszem a tudásom.

Milyen előadásra készülsz mostanában?

Egyénileg az Országos Szólótáncfesztiválra készülök. Decemberben a Csík Zenekar 30 éves jubileumi műsora lesz, ahol közreműködik Presser Gábor és a Fitos Dezső Társulat is.

Ha nem táncolsz, akkor mit csinálsz? Hogyan kapcsolódsz ki?

Nagyon ritkán van az a pillanat, hogy nem táncolok. Szeretek színházba járni, kirándulni, moziba járni, és a barátokkal lenni.

További sikeres táncos éveket kívánok! Köszönöm az interjút!

Gyomaendrőd, 2018. november 29.

Hunya Jolán

A Szent Gellért Katolikus Általános Iskola és Gimnázium hírei

Gimnáziumi egység
Fecskeváró verseny

2018. november 9-én, idén harmadik alkalommal rendeztük meg, most már hagyományosnak mondható Fecskeváró versenyünket, melyre a helyi általános iskolákból vártuk a diákokat, ezzel is segítve pályaválasztásukat, intézményünk megismerését. A verseny a „Játssz velünk Milliomost!" címet kapta. A vetélkedőre 7-8. osztályos 3 fős csapatok jelentkezhettek. intézményünk általános iskolájából és a Kis Bálint Általános Iskolából 3-3 csapat érkezett és a Rózsahegyi Kálmán Kistérségi Általános iskolából 2 csapat. Gyors regisztráció után gimnazista segítőink felkísérték őket az emeletre, ahol Varsányi Gyula, Bernáthné Butsi Erika, Rudner Anett, Rovnyik Katalin és Bela Tibor a feladatok és a verseny kitalálói már várták őket. A vetélkedő remek hangulatban zajlott, a feladatok nem igényeltek előzetes felkészülést, csupán a korosztálytól elvárható általános műveltséget. Célunk a fiatalok ismereteinek, tudásának, kreativitásának megmérettetése volt játékos módon ill. ismerkedés a már középiskolás „közönség"-gel. Az izgalmak után büfével vártuk a versenyzőket és kísérőiket, majd az eredményhirdetés következett. Az első helyen végzett a Rózsahegyi iskola egyik csapata. Az elsők: Buza Gergő, Kovács Karmen Larissza és Szécsi Milán, a második helyen is rózsahegyisek végeztek holtversenyben a mi egyik általános iskolai csapatunkkal: Gellért Zalán, Csomós Zoltán és Tari Krisztián, valamint Szerető Alma, Vári Zsófia és Demeter Adrienn. Minden dobogós csapat egy-egy értékes társasjátékot vihetett haza, melyet Tóth Ferenc intézményvezető úrtól vehettek át.

Kirándulás Szegeden és Ópusztaszeren

2018. október 25-26-án a 12. évfolyamos tanulók részt vettek egy két napos kiránduláson, az Endrődi Katolikus Plébánia nyertes pályázata jóvoltából. Szegeden és Ópusztaszeren jártak. Kísérő tanáraik: Tóthné Stibán Erika és Lakatos Tibor. Egyik diákunk beszámolója:

Csütörtök reggel indultunk az iskolától a korai órákban. Nagyjából 2 óra buszozás után meg is érkeztünk első úti célunkhoz, a Dómhoz. Kívülről és belülről is megcsodálhattuk és persze a fényképezés sem maradhatott el. Utána ellátogattunk a Móra Ferenc Múzeumba, ahol egy előadást hallgattunk meg a régi temetkezésekről, illetve megtekinthettünk egy érdekes kiállítást a dinoszauruszokról. A kiállítás Amerikából érkezett és nagyon élethű volt. Sok újdonságot megtudhattunk a Föld egykori urairól. Azért lehetett ennyire érdekes ez a kiállítás, mert a dínók mozogtak, hangokat adtak ki, és meg is lehetett érinteni őket.

A múzeumot követően a Tündérkert étteremben megebédeltünk. A következő program a Vadaspark volt, ahol két csoportra váltunk. Az egyik csoportot Afrikába kalauzolták el, míg a másikat Dél-Amerikába. Mindkét csapatot a Vadaspark dolgozói vezették körbe, így minden fontos információt megtudtunk az ott megtalálható állatokról. Este megvacsoráztunk, majd szabad program következett. Másnap reggeli után indultunk Ópusztaszerre, ahol elsőnek a Feszty-körképet tekintettük meg. Majd néhányan béreltünk olyan kocsikat, mint a golfkocsi, és azokkal jártuk be az egész területet. 13 órakor pedig becsengettek. Részt vehettünk egy előadáson, aminek köszönhetően belecseppenhettünk a régi iskolai rendszerbe. Olyan táblákra írtunk, mint régen és olyan dolgokat tanítottak nekünk, mint amiket régen tanítottak. Ezek után még eltöltöttünk itt egy kis időt, majd fél 4 körül elindultunk haza. A hazafelé tartó utazás alatt már csendesebbek voltunk, mert mindenki elfáradt.

Általános iskolai találkozó Endrődön

Ismét találkoztunk Endrődön 2018. augusztus 11-én, a „Dombszög" vendéglőben.

Az Endrődön maradtak meghívására, és Tímár Sándor kedves versidézetével és nagyon szép magyaros motívumokkal ellátott meghívóra eljöttünk, nagy örömmel készülődve, mint kisherceg és a káka.

Az idézet:

„Mi dolgunk a világon? küzdeni
Erőnk szerint a legnemesebbért,
Előttünk egy nemzetnek sorsa áll."

Vörösmarty Mihály

Azt hiszem, az idézet ma is aktuális.

Nagyon jól éreztük magunkat, 16-an el tudtunk menni, és szeretnénk most már évenként is találkozni!

Köszönjük az otthoniak szervezését, fáradozását. „Jövőre Veled ugyanitt!" Adja Isten, hogy úgy legyen.

ui.

Itt, most szeretném a magam és osztálytársaim nevében is Soczó Ferenc atyát szeretettel és tisztelettel köszönteni, és jókívánságainkat küldeni a kitüntetése alkalmából! További jó egészséget kívánunk neki Isten áldását kérve további életére!

Soczó (Feri) Ferenc Atya az előttünk lévő évfolyamba járt: Hanyecz Imre, Nagy Zeni (Pista), Nagy Mari (Babi), Brányiczki fiúk stb. Tompáról (a Jugoszláv határ mellől kitelepített) Horvát lányok, Angyal Erzsike stb. Úgy tudtuk, hogy „osztályidegen", és vallásos mivoltuk miatt telepítették ki őket. Rossz korszak volt, hála Istennek, annak vége.

Közeledik az év vége és a Karácsony. Áldott ünnepeket kívánok szeretettel!

Békéscsaba, 2018. nov. hó

Gergelyné Kertes Katalin

A Nagy Háború utolsó napjai, következményei és emlékezete - III. rész

Bevezetés

Magyarországon is jelentős volt az 1920-as években az emlékműállítás és az azzal összefonódó hős katonának a kultusza. Az Osztrák–Magyar Monarchia hatalmas vérveszteségei is indokolttá tették az emlékezet kultusz kialakulását. (661 ezer főre teszik Magyarország katonai veszteségeit, továbbá 743 ezer főre a sebesültek és 734 ezer főre a hadifoglyok számát.) A férfi lakosság 18-40 éves korosztályának szinte minden tagja érintett volt a háborúban. Ennek a korosztálynak a jelentős része a háború során elesett, megsebesült vagy hadifogságba került. Az elesett katonát a közösségi emlékezet hősnek állítja be, nem pedig áldozatnak. Nagyon sokukat a halálukat követően nem tudták a családjuk, szeretteik körében végső nyugalomra helyezni. Ezért emlékművek egyszerre képviselik az egyéni és a közösségi emlékezetet és ezek között kapcsolatot is teremtenek. A háborús gyász kizárólag az egyik nemet és elsősorban az egyik korcsoportot érinti. A gyásznak az elviselését nehezíti az is, hogy a rengeteg holttestet nem lehetett eltemetni, továbbá, ha léteznek sírhelyek azok is elérhetetlenek a gyászolók számára. Sokszor előfordult, hogy a közösség szerette volna otthon eltemettetni a holteset vagy legalább felkeresni az illető sírhelyét.

Törvények, bizottságok

A világháború 1914-es kitörését követően nagyon rövid idő alatt felmerült arra az igény, hogy a háborúban elesett katona hősök emléke méltóképpen megőrzésére kerüljön. E a társadalmi mozgalom következtében hozták létre 1915-ben a „Hősök Emlékét Megörökítő Országos Bizottságot" (HEMOB). A HEMOB kezdeményezte, fogta össze és ellenőrizte az emlékműállítás ügyeit országos szinten. 1917 tavaszán terjesztette be a belügyminiszter a VIII. tc-t, melynek második paragrafusa az alábbiak szerint rendelkezett: *„Minden község (város) anyagi erejének megfelelő, méltó emléken örökíti meg mindazoknak nevét, akik lakói közül a most dúló háborúban a hazáért életüket áldozták fel. A részletes szabályokat a belügyminiszter rendelettel állapítja meg."* Az 1924. évi XIV. törvény értelmében március 15-e és augusztus 20-a mellett, mint nemzeti ünnepet vezették be a Hősök emlékünnepét, melynek időpontja minden év május utolsó vasárnapja lett. A Hősök Emlékét Megörökítő Országos Bizottság 1924 nyarára feloszlott. A felállítandó emlékművek engedélyeztetésére 1924 novemberében új bizottságot hoztak létre Hősi Emlékműtervek Bíráló Bizottsága nevén, amely szervezet a Belügy- illetve a Vallás- és Közoktatási Minisztériumhoz tartozott.

1922-ben a Gyoma-Endrőd Vidéke című hetilap 6. számában egy felhívást tesznek közzé Gyoma és Endrőd lakosai számára, melyben arra kérik őket, hogy a gyomai járás főszolgabírói hivatal mellett lévő kirendeltségbe juttassák el az elesett gyomai és endrődi hősök nevét, rendfokozatát, melyik harctéren és azt, hogy mikor esett el. Ezt a gyűjtést azért hirdették meg, mert szeretnének emléktáblát állítani az elesett katonák emlékére.

Emlékműállítás Endrődön

Endrőd településen már 1921. évi 70. közgyűlési pont arról határoz, hogy a hazáért hősi halált halt helyi illetőségű személyek emlékének nemcsak emlékművet kell állítani, hanem azok sírjait exhumáltatni és hazahozni a település költségein. Az 1923. december 23-i közgyűlésen döntenek arról, hogy a település gazdasági keretei nem teszik lehetővé a holttestek hazaszállítását, viszont a HEMOB-bal felvették a kapcsolatot a hősi emlékműállítással kapcsolatban. Az alábbi javaslat született: Horváth Géza szobrászművész 501. számú szobrát eredeti méretben való megrendelését javasolják. Helyszínnek a községháza előtt lévő piacteret tartják alkalmasnak, magát a szobrot pedig egy vasrács kerítéssel kívánják körbekeríteni. A bizottság a nevek bevésését nem javasolja -méreteltérésre ne adjon okot–, hanem egy általános jelzésű feliratot tanácsol.

Az emlékmű 1925. október 4-re tervezett leleplezésének előkészületeiről és programjáról a megyei lapok által elég részletes képet kaphatunk. Az emlékműről a következő fizikai jellemzők mondhatók el. A szobor alkotója Horváth Géza, anyaga műkő valamint talapzatán az alábbi felirat olvasható: „Endrőd község közönsége hős fiai emlékére, 1925". Az emlékmű egy őrtálló magyar bakát ábrázol, akinek háta mögött kőoszlop áll, rajta az elesettek neveivel. A Körösvidék és a Gyoma-Endrőd Vidéke újságok tájékoztatása szerint 300 hősi halott nevét vésték fel.

Emlékműállítás Gyomán

Gyoma településen 1924. április 19-én tartandó közgyűlésen merül fel első körben a hősi emlékműállításnak a gondolata. Répás Pál véleménye szerint sokkal hasznosabb lenne egy egységes nagy emlékművet állítani, amely méltóképpen emlékezne meg a hősi halottakról. A monumentum Gyoma község főterén (Petőfi tér vagy másnéven Piac tér) lenne elhelyezve. Az emlékműre az 1848/49-es események és az 1914-20. évi első világháború során meghalt katonák nevét kívánta felhelyezni. Emellett a sérültek, rokkantak, halottak, gyomai temetőkben nyugvók nevei is felkerülnének a szoborra. Minden év március 15-én történnének meg a megemlékezések. A közgyűlési tag kihangsúlyozza, hogy céljuk egy olyan emlékmű felállíttatása, amely méltó a hősökhöz és méltó Gyoma lakosságához egyaránt. A helyszínnel kapcsolatos további teendőket az 1925. augusztus 3-án tartandó közgyűlésen tárgyalják meg. A református egyház presbitériuma (Harsányi Pál esperes) a kért helyiségből 80 négyzetmétert ingyen átenged a hősi emlékmű helyének. A Testület megszavazza, hogy az emlékművet Istók János szobrászművész készítse el, továbbá a református egyház kertjének felajánlott részét ajánlja az emlékmű helyének. A Gyomai Újság 1927. november 13-i és 20-i számában a leleplezési ünnepélyről tájékoztat az egész első oldal, emellett az újságnak igazán nagy érdeme, hogy ebben a számban mellékletként csatolják azoknak a hősi halottaknak (469 fő) a neveit, akik felkerültek az emlékműre.

Az emlékműről a következő fizikai jellemzők mondhatók el. A szobor alkotója Istók János, anyaga bronz, a talapzaton az alábbi felirat tekinthető meg: „1848—49-iki szabadságharcunk és az 1914—18-iki világháború hősi halottainak emlékére". A következő pillanatot „örökíti meg" a monumentum: ‚48-as honvéd kezéből a szabadság lobogóját átveszi a világháborús katona. Összesen 469 hősi halott nevét őrzi az 1927. november 20-án leleplezett gyomai első világháborús emlékmű.

„Hősök emlékútja"

1928. december 6-án tartott közgyűlésen döntenek arról, hogy azok a családok, akiknek családtagjuk a nagy háborúban esett el, emlékükre emlékfát ültessenek. Továbbá a Deák Ferenc utcát Hősök emlékútjának nevezik át, ahol a családok mézelő hársfát ültetnek. Az Erzsébet liget mellett egy 10 kat. hold területet jelölnek ki, melyet az érintett családok fogják facsemetékkel beültetni és a Hősök kertjének nevezik majd el, amelyet a ligethez csatolnak.

Az 1929. január 18-án tartott közgyűlés értelmében Endrőd községben a Selyem utcát Hősök emlékútjának nevezik át a háborúban elesett hősök tiszteletére, amelyet mézelő hársfával ültetnek be. Ezen fák ültetést az elesettek hozzátartozói fogják végezni a község kertészének útmutatása alapján, amelyeket egyforma táblákkal fognak ellátni. Az endrődi liget nagyobbítása mellett arról is döntenek, hogy Hősök emlékkertjének fogják elnevezni azt. Mindkét település viszonylatában elmondható, hogy a szegényebb családok számára a facsemetéket a település vásárolja meg, amíg a módosabb családoknak saját maguknak kell rendezni majd a facsemeték költségeit.

Összegzés

Gyoma és Endrőd I. világháborús hősi halottjai tiszteletére állított emlékművek ceremóniájáról elmondható, hogy közösségi szinten szerveződtek. A községek lakóinak részéről megjelent egy igény arra, hogy a háborúban elesett és nem végtisztességesen elbúcsúzott személyek számára szobrot emeljenek. Maga az emlékmű a közösségekben is kettős célt szolgált, egyrészt megjelenik a katona hősnek a kultusza, másrészt ami a családtagok számára még fontosabb egyfajta kapcsot képez az élő és az elhunyt között. Ez azért is fontos az emberek számára, hiszen a Nagy Háborút követően szinte nem volt olyan család, akik nem vesztették el családtagjukat. Igazából egy kegyeleti helyet is képviselnek az emlékművek olyan szempontból, hogy oda bárki bármikor elmehet és megemlékezhet az édesapjáról, férjéről vagy fiáról. Mivel ezek a monumentumok nyilvános téren vannak elhelyezve, így a kollektív gyász és emlékezet képét is tudják segíteni, alakítani.

Dávid Benjámin

Az Emberi Erőforrások Minisztériuma UNKP-18-2 kódszámú Új Nemzeti Kiválóság Programjának támogatásával készült

Emberi Erőforrások Minisztériuma

Felhasznált szakirodalom:

Gyáni Gábor (2015): *Az első világháború emlékezete.* In. Tomka Béla (szerk.): *Az első világháború következményei Magyarországon.* Budapest, Országgyűlés Hivatala.

Gyáni Gábor (2016): *A történelem mint emlék(mű).* Kalligram.

Kovács Ákos (szerk.) (1991): *Monumentumok az első háborúból.* Corvina.

Oroszlány Gábor (1929): *Békésvármegye tíz éve, 1918-1928.* Gyula, Békésvárm. Törvényhatósági Bizottsága.

Sajtóanyag

Gyoma-Endrőd Vidéke I. évf. 6. sz. 3.

Gyoma-Endrőd Vidéke IV. évf. 35. sz. 3.

Gyomai Újság II. évf. 46., 47. szám.

Körösvidék VI. évf. 222. sz. 2.

Körösvidék VIII. évf. 260., 262. sz. 2.

Levéltári források

MNL BéML: V. 311. a. Endrőd község jegyzőkönyve 5. kötet

MNL BéML: V. B. 317. a. Gyoma Község jegyzőkönyvei 13. kötet

MNL BéML: V. B. 317. a. Gyoma Község jegyzőkönyvei 14. kötet

MNL BéML IV. B. 401. b. Békés vármegye főispánjának iratai, Általános iratok 92. doboz. 105/1929.

Internetes források

1917. évi VIII. törvénycikk a most dúló háborúban a hazáért küzdő hősök emlékének megörökítéséről: https://web.archive.org/web/20150531165059/http://www.1000ev.hu/index.php?a=3&param=7380 (letöltés dátuma: 2018. november 8. 9:12)

1924. évi XIV. törvénycikk indokolása az 1914/1918. évi világháború hősi halottai emlékének megünnepléséről: https://net.jogtar.hu/getpdf?docid=92400014.TVI&targetdate=&printTitle=1924.+%C3%A9vi+XIV.+t%C3%B6rv%C3%A9nycikk+indokol%C3%A1sa&referer=1000ev (letöltés dátuma: 2018. november 8. 10:03)

A m. kir. belügyminiszter 1024. évi 124.660. számú körrendelete, a Hősök Emlékét Megörökítő Országos Bizottság feloszlása következtében követendő eljárásról.: https://library.hungaricana.hu/hu/view/OGYK_RT_1924/?pg=495&layout=s (letöltés dátuma: 2018. november 10. 10:55)

Egészségről-betegségről

A len, mint gyógynövény bemutatása

A len kb. 2500 évvel ezelőtt Asszíriában, Babilóniában és Egyiptomban is termesztett rost-, olaj-és gyógynövény.

A lenmagliszt gazdag magnézium-, kálium-, foszfor, kálcium-, vas-, kén-, cink-, réz-, fluor-, fehérje, A-, B-, E-, F-vitamin és lenmagolaj forrás. A hidegen sajtolt lenmagolaj nagy mennyiségben tartalmaz többszörösen telítetlen zsírsavakat – omega-3 és omega-6 zsírsavakat, oleinsavat és 10 %-ban telített zsírsavakat. A hideg sajtolás technikájának köszönhetően minden biológiailag hasznos anyag megmarad az olajban változatlan formában.

A lenolaj és főképp a lenmagliszt számos jótékony hatással rendelkezik. Méregtelenítő, hashajtó és epehajtó tulajdonsággal rendelkezik, elősegíti a normál bélflóra egyensúlyban tartását, gátolja a vese-és epekő képződését. Csökkenti az érrendszerben a vérrögök képződésének valószínűségét, a koleszterin-és a triglicerid-szintet, így fogyasztása véd az érelmeszesedés kialakulásától. Anyagcsere, az agy működését serkentő és látást javító tulajdonsága is van. A lenolaj és a lenmagliszt alkalmazása javítja a bőr állapotát, elősegíti az égési sebek, az ekcéma és a pikkelysömör gyógyulását, a haj fényesebbé, dúsabbá válik. A lenolaj és az őrlemény véd a cukorbetegség kialakulásától és meglévő diabetesben az inzulin hatás javításán keresztül vércukorszint csökkentő, kiegyenlítő tulajdonságú. A fogyókúra idején is hasznos lehet a lenmagliszt fogyasztása, mert teltségérzetet okoz és csökkenti az éhségérzetet. Elősegíti az immunrendszer működését, csökkenti az asztma, a gyulladásos légúti betegségek és az allergiás reakciók tüneteit, véd az autoimmun kórképek kialakulásától. Elősegíti a mellékvese működését. Előnyös a lenmagolaj fogyasztása szklerózis multiplex kialakulásakor, magas vérnyomás esetén. Várandós kismamáknak is ajánlható, mert elősegíti a magzat központi idegrendszerének fejlődését. A lenmagliszt alkalmazásakor lignán tartalma miatt is véd a mell-, vastag- és végbélrák kialakulásától, meglévő betegségben hatására csökken a daganat mérete. A lenmagliszt fogyasztásakor csökkennek a prosztata-és bélgyulladás tünetei, májregeneráló-, ízületi gyulladást, fájdalmat csökkentő tulajdonsága is van.

A lenmagliszt fehérje-és élelmiszer rost tartalma magas. A lenmagliszt-és lenolaj-készítmények az előírt dózisban alkalmazhatók, bélelzáródás kialakulásakor ellenjavallott fogyasztásuk.

Forrás: www.tudomanyeseletmod.hu/lenmagliszt/

dr. Macsári Judit

ASZTAG

- szabadban tárolt, tartósan összerakott, cséplésre vagy nyomtatásra váró gabona (elsősorban búza) -

Galambkiállítás Gyomaendrődön

November 10-11-én ismét galambkiállítás volt Gyomaendrődön a Sportcsarnokban. Ez lehetne egy rövid tudósítás arról, hogy a gyomaendrődi galambászok évről-évre sikeres kiállításokat szerveznek városunkban. A kiállítás pontos megnevezése: *A King, Amerikai Óriásposta, Texán és Magyar Autosex Tyúkgalamb Fajtaklubok fiatal galambjai, Brahma baromfi fajtaklub valamint a V-243. Gyomaendrődi Egyesület közös kiállítása.* Emellé a hosszú cím mellé csak néhány megjegyzésem lenne. Mióta ismerem és látogatója vagyok az évről- évre Gyomaendrődön zajló kiállításoknak azt látom, hogy hibátlanul, nagyszerűen kerülnek megrendezésre. A mostani kiállítást Zalai Mihály a Békés Megyei Önkormányzat elnöke nyitotta meg és itt rögtön meg kell jegyezni, hogy 2016 óta a gyomai tenyésztő, Forgács József nevéhez köthető galambfajta a Magyar Autosex Tyúkgalamb a Békés Megyei Értéktár tagja. A kiállítás szervezettségéről még annyit, hogy aki kíváncsi látogasson el a következőre és a kiállításon kívül a gyomaendrődiek vendégszeretetét is megismerheti. De a sok szépség mellet beszéljünk a galambról, mint haszonállatról is . A kiállítók többsége a szépségért tenyészt. A kiállított fajták zöme ugyanakkor a hústermelésben tölt be szerepet. A régi falusi portákon a gyermekeket úgy vezették be a gazdálkodásba, hogy rájuk bízták a galambdúcot vagy a galambpadlást. A megtartó falvak ismét fejleszthetnék ezt az ágazatot, biztosítva a család asztalára kerülő húsválasztékot, de az értékesítés megszervezésével fontos exportcikk is a galamb.

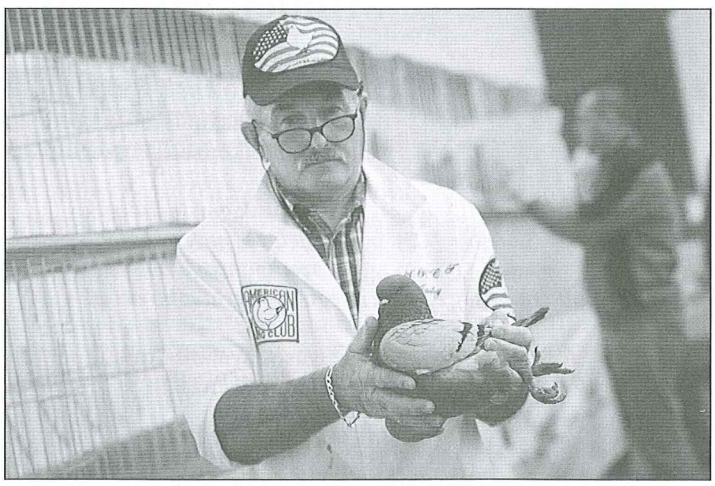

Fotó: Zentai Péter

Látogatás a pusztán

Az országban jövő- menő emnbernek lehet fel sem tűnik milyen a magyar mezőgazdaság. A szakember azonban észreveszi, hogy az elmúlt harminc évben valami megváltozott. Leegyszerűsödött a termelési szerkezet, túlnyomóan az úgynevezett tőzsdenövények termesztése folyik, mint a kalászosok, kukorica, repce és a napraforgó. Jelentősen csökkent az állatállomány és a kormányzat is igyekszik tenni azért, hogy ebben változás következzen be. Kiváló termelési adottságainkat csak akkor tudjuk kihasználni, ha több növényfajt és állatfajt állítunk a termelés szolgálatába és a vidéken megtermelt javakban a hozzáadott értéket növeljük. Egy szép őszi napon egy állattenyésztő gazdaságba látogattunk el Dr. Neszmélyi Károllyal az OMMI nyugalmazott főigazgatójával. A fiatal gazda, ifjú Lehoczki Mátyás Szabadkígyóson, vállalkozása telephelyén fogadott bennünket. Készségesen, szakszerűen mutatta be gazdaságát. Magyar szürkemarhát tenyészt, melyekből 115 anyatehénnel és 1 bikával rendelkezik. A törzsállományt tisztavérben tartja fenn, míg az utódok nagy része haszonállatkeresztezés eredményeképpen Charolais bikáktól származnak. Két ilyen kiváló húsformákat mutató tenyészállat is volt a portán. A telephelyen a pihenő állomány volt, ahol láthattuk a sok bálás szénát és szalmát. A takarmányt saját maga, saját gépeivel takarítja be. Szilázs készítéshez olykor csemegekukorica csuhét is vásárol. Az ősz, igaz eddig száraz volt, de a tavasz folyamán sikerült nagy mennyiségben és jó minőségben a takarmányt betakarítani. A legelő gulyához is kilátogattunk, ahol a tehenek mellett igen jó húsformákat mutató borjak legeltek. A gazda elmondta, hogy a keresztezést azért tartja jónak, mert a magyar szürke pont annyi tejet ad amennyi a borjúnak kell, így nincs gond a feles mennyiségű tej kifejésével, ami a többletmunkán kívül esetleges tőgybetegségeket is okozhatna. A választott borjakat 5-9 hónapos korban 700-800 Ft/kg-os áron értékesíti. Hogy megéri-e ezt a vállalkozást folytatni, arra igennel válaszolt a fiatal gazda, de hozzátette, hogy a legelőbérlet 2024-ig biztos, jó lenne ennek látni a további folytatását. Nagyon hasznos volt ez a látogatás, mely során egy olyan gazdálkodót ismerhettünk meg, aki szereti amit csinál és ehhez a fizikai munkán kívül a szakmai ismereteket is birtokolja. Sokszor halljuk, hogy a fiatalok nem jönnek haza külföldről. Ifjú Lehoczki Mátyás 4 évet dolgozott Angliában, abban a tudatban, hogy az összerakott vagyonkából egy saját gazdaságot alapít. Vállalkozása példaként szolgálhat sok fiatalnak.

A Bethlen Gábor Iskola Nyílt Napja „Iskola a vidék jövőjéért"

A címet kifejezetten figyelem felkeltőként írtam úgy, mint egy intézményi formát. Az iskola nevek és formák változnak, de mindig a tartalom a meghatározó, hogy az ott tanítók és nevelők, hogyan végzik munkájukat. A Bethlen iskola hosszú múltra tekint vissza, mint azt Davidovics László igazgató köszöntőjéből megtudhattuk és a múltra fontos mindig visszatekinteni, de a belőle táplálkozó jelen mutat a jövőbe. Erre adott példát a bemutató, mikor a partneriskolákból a lengyelországi Janowból és a franciaországi Naves-ből jelentkeztek telefonon az éppen ott cseregyakorlatot töltő tanulók. Ahhoz, hogy jelentős külföldi kapcsolatai legyenek egy intézménynek természetesen itthon is helyt kell állni. Az iskolának a különböző képzésekben jelenleg 452 tanulója van. A nyílt napon sok helyi állomáson keresztül megismerhették a jövendő diákok az iskola nyújtotta lehetőségeket., miszerint számos szakmát és érettségit, sőt azon túl technikusi minősítőt is szerezhetnek. A városi sétakocsikázást és ismerkedő sétát követően biztos sok fiatal választja szép városunkat, hogy életének, fiatalságának legszebb szakaszát itt töltse.

A cikkek szerzője Várfi András agrármérnök, a Békés Megye Önkormányzat Közgyűlésének alelnöke.

Ízes Ízek

December

Gombasmarni

4 tojást felverünk, majd 10 dkg liszttel, kellő mennyiségű tejjel sűrű masszát készítünk, ízlés szerint sózzuk. Közben szeletelt gombát vajon megpárolunk, s ha kész a masszába keverjük. Serpenyőben vastag tésztát sütünk belőle, mindkét oldalát megpirítva, akár kettőt-hármat. Kicsúsztatva a serpenyőből két villával darabokra szaggatjuk, majd visszatéve a serpenyőbe pirosra pirítjuk. Tűzálló tálba szedjük. Tejfölbe kevés borsikafüvet keverünk, ezzel meglocsoljuk, majd megszórjuk reszelt sajttal. Étkezés előtt rövid időre sütőbe tesszük, hogy a sajt ráolvadjon. Salátával tálaljuk.

Seidl Ambrus

FENYŐ FŰRÉSZÁRU

deszkák, OSB lapok, lécek, kerítéslécek, pallók, szegőlécek, gerendák, lambéria

TŰZIFA
bükk, tölgy, akác, akácfaoszlop

KAPUFA BT. Gyomaendrőd, II. ker. 467.
06/70 513-95-14
A kondorosi úton, a vásártér után

METAL STOP KERÉKPÁRÜZLET ÉS ÉPÜLETGÉPÉSZET
Kerékpár forgalmazó márkabolt és szervíz
- Tornádó elektromos kerékpárok,
- gázkészülékek, kazánok, radiátorok,
- csövek, szerelvények.
- hűtőszekrények, fagyasztóládák, mosógépek,
- Led TV-k, porszívók
- háztartási kisgépek, szórakoztató elektronika,
- szegek, csavarok, zárak, lakatok,
- fürdőkádak, mosdók, csaptelepek, mosogatók
- **ZÁRTSZELVÉNYEK, TÉRHÁLÓK, ESŐCSATORNÁK és FÜSTCSÜVEK kedvező áron!**
- **kerékpárok JAVÍTÁSA - SZERELÉSE!**

GYOMAENDRŐD, Bajcsy-Zsilinszky u. 44. Tel.: (66) 386-909
Hitellehetőség! Minden kerékpárhoz értékes ajándékot adunk!

Házhoz jön a fodrász!

Szeretettel várom minden kedves régi és új vendégemet teljes körű női-, férfi és gyermek-fodrászatomban.

Igény szerint házhoz is megyek! Hétvégeken is!

Látkóczkiné Erdős Magdolna
GYOMAENDRŐD, SZENT ISTVÁN. U. 61.
Telefon: 06/70/312-5037

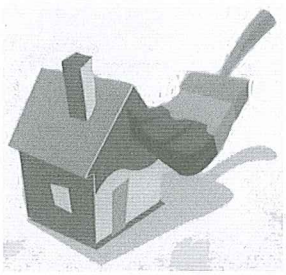

Minden felületen otthon vagyunk!

Vállaljuk lakásának teljes körű felújítását, elképzelései szerint!

Munkáink garanciálisak, kivitelezésének a legfőbb szempontja a lehető legjobb minőség elérése a legmegfizethetőbb áron!

A felmérésünk, ami az írásos árajánlatot is tartalmazza, teljesen ingyenes.

PROFILJAINK:

- festés, mázolás, tapétázás
- homlokzatszigetelés, hőszigetelő rendszerek
- gipszkarton falak, álmennyezetek, előtétfalak, boltívek
- rejtett világítások, gipszkarton díszítések, dobozolások
- laminált parketta lerakása, parkettacsiszolás
- fürdők, konyhák burkolása, kőműves munkák
- tetőterek beépítése, szigetelése
- nyílászárók, ajtók, ablakok cseréje
- bontás, sitt elszállítás
- vizes falak szigetelése
- házak külső homlokzatának szigetelése, színezése
- hidegburkolás (csempe, járólap, márvány, gránit lerakása,
- ill. tégla lerakása)
- melegburkolás (PVC, linóleum, szalagparketta, laminált parketta,
- padlószőnyeg, dekorpanel rakása és fektetése)
- állványozás, állványok bérbeadása (gurulós, homlokzati)

LÁTKÓCZKI LÁSZLÓ • Telefon: 06/70/381-4227

MINDEN AMI FOTÓ

- esküvőfotózás
- rendezvényfotózás
- portré fotók
- baba-mama fotózás
- tabló készítés
- fotóelőhívás
- nagyméretű plakátok készítése
- promóciós és saját képes ajándéktárgyak
- vászonfotók
- reprodukciós felvételek készítése.

Cím:
5500 Gyomaendrőd, Bajcsy-Zsilinszky út 45.
Telefon:
+36 (70) 2212520, Email: info@aszfoto.hu
Weboldal: http://www.aszfoto.hu
a képbe zárt pillanat...

SPORT

A döntetlenek hónapja

Az alapszakasz második fordulója jól indult a Gyomaendrődi FC csapata számára. Igaz, négy egymást követő mérkőzésen is döntetlent ért el a csapat, de a tartását mutatja, hogy egy percig sem adják fel a küzdelmet és képesek a mérkőzések végén is eredményesek lenni.

A lejátszott mérkőzések eredményei:

2018. 10. 20. Gyomaendrődi FC – Dobozi SE 0 : 2
G.: -----

A tavalyi bajnok a kezdeti nehézségek után egyre jobb formába lendült, de a hazaiak is jó passzban vannak, így élvezetes összecsapásra lehetett számítani. Az első félidőben a hazaiak jól játszottak, sok helyzetet alakítottak ki, eldönthették volna a találkozó sorsát. A vendégek igen defenzív játékot mutattak, csak a kapusuknak köszönhetik, hogy nem kerültek jelentős hátrányba, több ziccert is hárított a hálóőr. A második félidőben azonban megfordult a játék képe, a vendégek kerültek fölénybe, helyzeteket alakítottak ki. A mérkőzést az utolsó negyedórában két sarokrúgás utáni kavarodásból szerzett góllal tudták a maguk javára fordítani. A döntetlen igazságosabb eredmény lett volna.

2018. 10. 27. Gyomaendrődi FC – Okány KSK 2 : 2
G.: Mile D., Békési N.

A vendégek az utóbbi hetekben igen hullámzó teljesítményt nyújtottak, ami meglátszott a mérkőzésen nyújtott teljesítményükön is. A hazaiak nagyszerűen kezdtek, sorra jöttek a helyzetek, de gólt csak a félidő végén tudtak szerezni. A második félidőre magára talált a vendég gárda és a félidő közepére megfordították az eredményt két lőtt góllal. Ez talán túlságosan is megnyugtatta őket és kiengedtek a mérkőzés végére. Ezt használta ki a hazai csapat és egy jól helyezett lövéssel eredményesek tudtak lenni, így döntetlenre mentették az eredményt.

2018. 11. 03. Békési FC - Gyomaendrődi FC 3 : 3
G.: Öngól, Kun Cs., Hunya K.

Amikor a Békés komplett csapattal tud kiállni, bárki ellen képes jó teljesítményre. A mérkőzés viszont rosszul indult számukra, már az első percben öngólt vétettek. Közel fél óra kellett, hogy magukra találjanak, ami igen jól sikerült, két szerzett góllal megfordították az eredményt. A második félidő elején tovább tudták növelni az előnyüket, ami túlságosan megnyugtatta őket. A vendégek megérezték mindezt és a töretlen harci kedvüknek köszönhetően a mérkőzés utolsó öt percében két gólt is tudtak szerezni és kiharcolták a számukra kedvező döntetlen eredményt.

2018. 11. 11. Gyomaendrődi FC – Békéscsabai MÁV SE 0 : 0
G.: -----

Az osztály meglepetéscsapata látogatott Gyomaendrődre, a MÁV nagyszerű formát mutat ezen az őszön. A mérkőzés egészén az ő akaratuk érvényesült, többet birtokolták a labdát, helyzeteket alakítottak ki, de csatáraik ezen a hétvégén otthon hagyták a góllövő cipőjüket. A hazaiak igyekeztek felvenni a versenyt a vendégekkel, de a fiatal csapat erejéből ezen a hétvégén csak a védekezésre futotta. Gólt egyik csapat sem tudott szerezni, így megosztoztak a pontokon.

2018. 11. 17. Gyomaendrődi FC – Dévaványai SE 2 : 2
G.: Kun Cs., Csapó P.

A hazaiakat nagyon fűtötte a visszavágás reménye a szeptemberi nagyarányú vereség miatt, a tabellát vezető szomszédvárral szemben. Az első negyedóra gyors gólváltással indult, vendég majd hazai gól született. Ezt követően kiegyenlített játékot hozott a félidő. A második félidő elején ismét vendég gól született, majd jöttek a sorozatos támadásaik, de a helyzetek mind ki is maradtak. A csattanó ismét a végén jött, a hazai támadó Csapó Peti az ellenfél védőit sorra elfektette majd megszerezte az egyenlítő gólt, szenzációs teljesítmény volt.

Fülöp Zoltán

Halálozás

Hanyecz János gyomaendrődi lakos 2018. október 29-én, 59 éves korában megtért Teremtőjéhez. Gyászolják a családtagjai, rokonai, ismerősei. Fogadja be lelkét az örök boldogság!

Hanyecz Zoltánné Sóczó Katalin hunyai lakos 2018. november 15-én, 69 éves korában egyházunk szentségeivel megerősítve távozott szerettei köréből. Gyászolják a családtagok, rokonok és ismerősök. Isten őrködjön pihenése felett!

Lakatos Mihály gyomaendrődi lakos 2018. november 2-án, 59 éves korában a mennyei hazába költözött. Gyászolják családtagjai, rokonai, ismerősei. Áldás és béke lengjen nyugvó porai felett!

Madarasi Jánosné Vaszkó Katalin endrődi származású zalaegerszegi lakos 2018. október 8-án, 66 éves korában hazatért a Mennyi Atyához. Gyászolják családtagjai, rokonai, ismerősei. Pihenése legyen csendes, emléke áldott!

Szabó Imre István budapesti lakos 2018. október 20-án, 84 éves korában megtért Teremtőjéhez. A hunyai temetőben helyezték örök nyugalomra. Gyászolják a családtagok, rokonok és ismerősök. Áldás és béke lengjen nyugvó porai felett!

Uhrin Benedek Mihály gyomaendrődi lakos 2018.november 7-én, 75 éves korában eltávozott az Örök hazába. Gyászolják a családtagok, rokonok és ismerősök. Isten őrködjön pihenése felett!

Uhrin Simonné Bordács Irén gyomaendrődi lakos fél évnyi, türelemmel viselt szenvedés után egyházunk szentségeivel megerősítve 2018. november 6-án, 87 éves korában hazatért a Mennyei Atyához. Irén nővérünk az endrődi egyházközség buzgó tagja volt, halála nagy veszteség a közösség számára. Gyászolják a családtagok, rokonok, ismerősök és egyházközségünk tagjai. Legyen jutalma az az Úrjézus, kit egész életében oly hűségesen szolgált!

Véha Sándor Imre gyomaendrődi lakos 2018. november 6-án, 71 éves korában megtért Teremtőjéhez. Gyászolják a családtagjai, rokonai, ismerősei. Fogadja be lelkét az örök boldogság!

Emlékezés Gellai Imre halálának 10. évfordulójára

„Elfelejteni Téged soha nem lehet
Te voltál a jóság és a szeretet.
Elvitted a fényt és a meleget.
Csak egy sugarat hagytál, örök emlékedet
Drága jó lelked nyugodjon békében."

Szomorú szívvel emlékezünk Rád
Feleséged és gyermekeid

VÁROSUNK, Gyomaendrőd * Megjelenik havonta * Kiadja az Endrődi Szent Imre Egyházközségért Közhasznú Alapítvány 5502 Gyomaendrőd, Fő út 1. Tel., Fax: (66) 283-940 * Felelős: Szabó Zoltánné * Főszerkesztő: Hegedűs Bence * Szerkesztőség címe: 5502 Gyomaendrőd, Vaszkó Mihály u. 1. Tel. +36202164499 varosunk@gmail.com * Alapítók: †Vaszkó András, †Császár Ferenc, Iványi László * Szerkesztők: Czank Gábor, Farkas Zoltánné, Fülöp Zoltán, Hunya Jolán, Lehóczkiné Tímár Irén, dr. Macsári Judit, Polányi Éva, Seidl Ambrus, Várfi András * Műszaki szerkesztő: Iványi László * Lapzárta minden hónap 20. napján * Megjelenik minden hónap első hétvégéjén, Interneten a hónap 15. napján *
Technikai munkatárs: Bukva Csilla
* MŰVELŐDÉSI ÉS KÖZOKTATÁSI MINISZTÉRIUM: Nytsz.: B/PHF/1495/BÉ/1995. * HU ISSN 1586-3689 * készült: GyomaPress Kft. *
http://www.varosunkujsag.hu * E-mail: varosunk@gmail.com szerkesztoseg@varosunkujsag.hu

Hírek, események a Kis Bálint Általános Iskolából

Dobogós helyezések a Bolyai Anyanyelvi Versenyen

2018. november 19-én, Békéscsabán, a Petőfi utcai Általános Iskola tornatermében rendezték meg a megyei szintű Bolyai Anyanyelvi Csapatverseny díjkiosztóját, ahol az első hat helyezett csapatot jutalmazták 3-8. évfolyamon. Rövid műsor után a színpadra szólították a versenyzőket és felkésztőiket. A Gyomaendrődi Kis Bálint Általános Iskola ötödik és nyolcadikos diákjai remekeltek, nagyszerű eredmények születtek: a végzős évfolyamból a 8. a osztályos lányok: Pintér Dorka, Csányi Brigitta, Varga Vanda és Erdélyi Anna a képzeletbeli dobogó harmadik fokára állhatott. Felkészítőjük: Domokos Anikó volt. Az 5. a osztályból pedig három fiú és egy lány, név szerint: Kiszely Kitti, Gyuricza Tamás, Szilágyi Péter és Varjú Zétény anyanyelvi tudásuk legjavát nyújtották, hiszen az első helyen végeztek 48 csapatból. Felkészítőjük: Hunya Jolán tanárnő. Az ötödikesek, ahogyan magukat nevezik: a „Nyelvelő névelők" december elején Budapestre utaznak, az országos megmérettetésre.

Valamint nagyon jó eredményt ért el a 6. a osztály, 9. helyezés, csapattagok: Medve Dorka, Kakati Lili, Molnár Nóra, Beinschróth Boglárka, felkészítő tanáruk: Forgácsné Gyetvai Krisztina. A 7. b osztályos csapat szintén: 9. helyezett, Bula Boglárka, Szőke Gyula, Szurovecz Benjámin és Uhrin Andor részvételével, felkészítőjük: Hunya Jolán.

Gratulálunk kimagasló teljesítményükhöz, a nem mindennapi sikeres eredményekhez!

Simonyi Emlékversenyen

2018. november 17- én Gyulán, a Karácsonyi János Gimnáziumban rendezték meg a Simonyi Imre költőről elnevezett emlékversenyt. A Gyomaendrődi Kis Bálint Általános Iskolából Uhrin Andor: 4. helyezett, míg Hugyik Zoltán: 2. helyezett lett. Kötelező versként egy Simonyi Imre költeményt mondtak a diákok, amelyet a rendező iskola írt elő, szabadon választottként pedig Andor: Szabó Lőrinc, Zoli pedig Wass Albert verssel versenyzett. Felkészítő tanáruk: Hunya Jolán.

Márton napi rendezvény

Az idén 11. 09-én került megrendezésre, immár 7. alkalommal, Gyomaendrőd Város Német Nemzetiségi Önkormányzata szervezésében, a Százszorszép Óvoda és intézményünk közös együttműködésével ez a program.

Iskolánk 3. a, 4.a, 5.a osztályos tanulói Szent Márton püspök életéhez kapcsolódó dramatikus előadással, valamint zenés-táncos produkcióval kedveskedtek a nézőközönségnek.

A hangulatkeltő előadások után került sor a már hagyományos rajzverseny eredményhirdetésére, a kézműves foglalkozásokra, és a lampionos felvonulásra.

A felvonulás után a szervezők libazsíros kenyérrel, libasülttel, és forró teával kedveskedtek az érdeklődőknek. Remek hangulatú, tartalmas programban volt részünk. Értékes ez a hagyomány és örömmel tölt el bennünket, hogy évről-évre egyre többen vesznek részt az eseményen.

Pályaválasztási Vásár

Már hagyomány, hogy a 8. osztályos tanulóink minden évben részt vesznek a Pályaválasztási Vásáron, melyet az idei évben 2018. november 14-én és 15-én rendeztek meg Békéscsabán, a CsabaParkban.

A rendezvény célja, hogy olyan tájékoztatást nyújtson a békés megyei pálya-, szakma- és iskolaválasztás előtt álló általános-, közép- és felsőfokú oktatási intézmények tanulói számára, ami a munkaerőpiaci igényekhez igazodó pályadöntésük meghozatalát segítheti. A Családsegítő Központ munkatársai segítségével a diákok osztályfőnöki órán egy tesztet töltöttek ki, melynek eredménye megmutatta, mely szakirány iránt érdeklődik igazán a tanuló. A rendezvényen a gyerekek 9 szakirányban vehettek részt az iskolaválasztásukat elősegítő tárlatvezetésen. A Kis Mesterek játék hiányszakmák megismerésében nyújtott segítséget a diákoknak, ezeket többen ki is próbálták. A Pályakerék játékos formában, kérdőívek segítségével ismertette meg az érdeklődőket az egyes szakmákkal. A pályaválasztó diákok számára a rendezvény megadta a lehetőséget, hogy válaszokat kapjanak azokra a kérdésekre, amelyek a középiskola-választással kapcsolatban felmerültek bennük. A középiskolák képviselőitől személyesen kaphattak választ.

Rengeteg élménnyel gazdagodva tértünk vissza a Pályaválasztási Vásárról, remélve, hogy a rendezvény sokat segített a diákoknak a pályaorientációban.

Jó volt újra együtt

November 15-én tartotta iskolánk a második Suliváró foglalkozását. Jó volt újra látni a már ismerős arcokat és boldogan üdvözöltük az újonnan érkező gyerekeket. A szülők egy hasznos előadást hallgattak meg Örömteli iskolakezdés címmel, intézményünk vezetője Ágostonné Farkas Mária tolmácsolásában. Mindeközben a gyerekek egy másik teremben meglepetés műsorral készültek. A kis színész palánták jól vizsgáztak, előadásukat vastapssal jutalmazták a szülők.

Köszönjük a résztvevők megtisztelő érdeklődését! Reméljük, a decemberi kézműves foglalkozásunkon ismét találkozunk majd!

Újraélesztési gyakorlat

2018. november 27-én délelőtt a hetedikesek az újraélesztés gyakorlatát és az ehhez kapcsolódó biztos oldalfekvés technikáját sajátíthatták el. Az Országos Mentőszolgálat részéről Rávai Béla, mentőtiszt és Futaki Adrienn, iskolánk védőnője adta át a diákoknak az életben is hasznos ismereteket. Az újraélesztés technikáját mindenkinek érdemes elsajátítani, mert bármikor előfordulhat velünk, hogy az utcán valaki összeesik mellettünk, és csak mi segíthetünk rajta.

A délelőtt folyamán a gyerekek nemcsak elméleti ismereteket szereztek, hanem kipróbálhatták azokat a gyakorlatban is: mellkaskompressziót és befúvást alkalmaztak az egészségügyi dolgozók fantombabáján.

Az újraélesztés elmélete egyszerű, de csak gyakorlatban rögzülhet a helyes technika. Így tudunk adott helyzetben életet menteni.

A Szent Gellért Katolikus Általános Iskola hírei

Általános iskola
Reneszánsz hét

Iskolánkban a november vége a reneszánsz jegyében zajlott. Szinte minden tanórán és délutáni foglalkozáson megismerkedhettek tanulóink a reneszánsz kori történelemmel, művészetekkel.

Az iskola minden tanulója tudásának, képességének és szorgalmának megfelelően gyűjtötte az elvégzett feladatokért kapott „Mátyás tallérokat", melyet a királyi kincstárban őriztünk. A játékos feladatok között szerepelt ismeretterjesztő szöveg értése, Mátyás mondák megismerése. A kézműves foglalkozáson iniciálét és címerpajzsot lehetett készíteni. Délutánonként lovagi tornán lehetett bizonyítani ki a legrátermettebb arra, hogy Mátyás király híres fekete seregében szolgáljon.

A könyvtárban megtudhattuk mi állhatott egy nemes úr vil-

lásreggelijének bevásárló listáján, megismerkedhettünk a kor illemtörténelmével, szellemi várjátékon vehettek részt azok, akik nem féltek megmérettetni tudásukat.

A hét fénypontja a színjátszókör előadása volt, amit az iskola aulájában tekinthettünk meg, ami ekkorra már igazi bálteremmé változott. Ekkor került kihirdetésre azok névsora, akik a hét folyamán a legtöbb tallért gyűjtötték, s elnyerték méltó jutalmukat.

A program összeállítója és irányítója Kondorné Timár Erzsébet volt.

Duó dallam nélkül

A békesség Istene legyen veletek. (Róm 15, 33)

Minden évben Erzsébet-nap körül rendezi meg a szentesi Szent Erzsébet Katolikus Általános Iskola és Óvoda hagyományos versmondó versenyét, a Duó dallam nélkül-t. Sokan jelentkeztek idén is és mérették meg magukat ezen a különleges versenyen. Több mint száz általános iskolás mutatta meg kreativitását, vidám játékosságát Hódmezővásárhelytől Gyuláig, Gyomaendrődtől Szentesig. A felső tagozat 5-6. osztályos korcsoportjában mi, szentgellértesek is felléptünk. Gubucz Panna és Vatai Zalán Kányádi Sándor Az elveszett követ című versét adta elő, e vidám verssel emlékeztek a nemrég elhunyt költőre. A tizennégy pár versmondó produkciója közül őket ítélte a zsűri a legjobbnak, így **első** helyezést értek el.

A jó hangulatú délutánon sok értékes ötlettel gyarapodtunk, hallottunk érdekes versfeldolgozásokat. Gratulálunk a gyermekeknek! Felkészítő tanáruk Polányi Éva volt.

Német nyelvi olvasási verseny

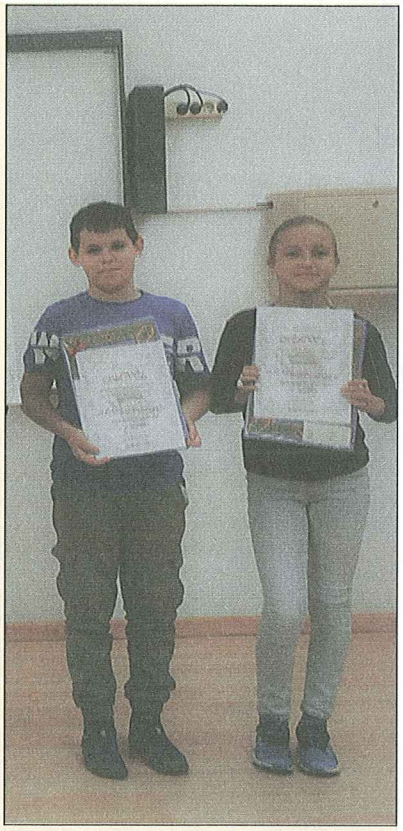

Iskolánk három tanulója a Karcagi SZC Teleki Blanka Gimnáziumában rendezett német olvasási versenyen mérette meg nyelvi tudását. Két korcsoportban indultak a gyerekek: 5-6. osztály – Vári Fruzsina; 7-8. osztály - Kiszely Borbála, Szerető Alma. A diákok egy szöveghez kapcsolódó feladatsort kaptak, ezt kellett megoldaniuk. Vári Fruzsina saját korcsoportjában **első** helyezést ért el. Felkészítője Kis-Turcsányi Andrea tanárnő volt.

Egyesületi bál

A hagyományainkhoz híven november közepén ismét megrendezésre került a Szent Gellért Keresztje Egyesület bálja. A szervezésből kivette részét a szülői munkaközösség, illetve az iskola lelkes tanári kara. A telt házas rendezvényen 180 vendég szórakozott az elmúlt évtizedek legnagyobb slágereire. A Színfolt mazsorett csoport, az iskola néptáncos tanulói, illetve Ladányi Sára énekével tették színesebbé az estét. A bál bevételét a Szent Gellért Katolikus Általános Iskola és Gimnázium korszerűsítésére fordítjuk. Köszönjük a szülőknek, a támogatóknak, és mindenkinek, aki hozzájárult a rendezvény sikeréhez.

Támogatóink:

Bajzák Antal, Bárkai Zsolt, Békési Burger Bár, Belvárosi Turi, Best 100, Nagylaposi Birkacsárda, Bowling Treff Söröző és Étterem, Cross Fit, Csikós Anikó, Dinya Imre, Dreher Étterem és Söröző, Endrőd Patika, Hornok Erika, Forst-ház Étterem és Kávézó, Benu Gyógyszertár, Virágvarázs, Azul Fürdőszoba Szalon, Farkas Máté, Gschwindt Bolt, Gyányi Réka, Gyógyászati Bolt, Gyomapressz, Gyorsétkező, Harang Söröző, Lakásfelszerelés, Ajándék Bolt, Holler Étterem és Pizzéria, Illatszer, Stop-Shop Divatáru, Juhász Andrea, Kert-Kivi Kft., Koloh Judit, Kónya István, Festékcenter 2000 Bt., Csalah Anita, Lehoczky Zita, LM Fitness, Látkóczkiné Erdős Magdolna, Fülöp Imréné, Parrag és Szatmári Kft., Kovács Kitti fodrászat, Körös Kft., Kredenc, Gazdibolt, Liget Fürdő, Losonczi Lajos, Luna, Mágus Comp, Mamutec Hungary Kft., Melódia Virágbolt, Geriphone, Novák Rita, OMart Üzletház, OMV, OTP, Pápai Zsuzsanna, Pavilon Pizzéria, Róza Kft., Uhrin Attiláné, Tóthné Kovács Edina, Sikér Kft., Szarka Csilla, Szendrei Dóra, Sztanyik Krisztina, Békés Takarékszövetkezet, Tapír Papír, Tari hentes, Aranyhaj Fodrászat, Papp Erika, Patakiné Sztanyik Rita, Zsani körmös, Janker, Brandt Butik, Dóri masszőr, Csaba Talk Kft., Pintér Béla, Tótka Kft., Turul, Ugor Emese, Vaszkó Béla, Velvet Bútor, Watt Gmk., Zsilinszky Mihály, Beláné Szabó Anikó

Endrődi búcsú, 2018

főcelebráns: Hüse József ezüstmisés áldozópap

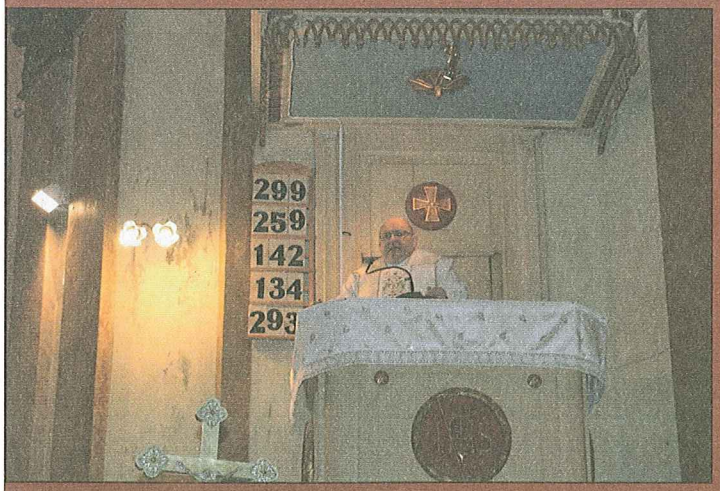

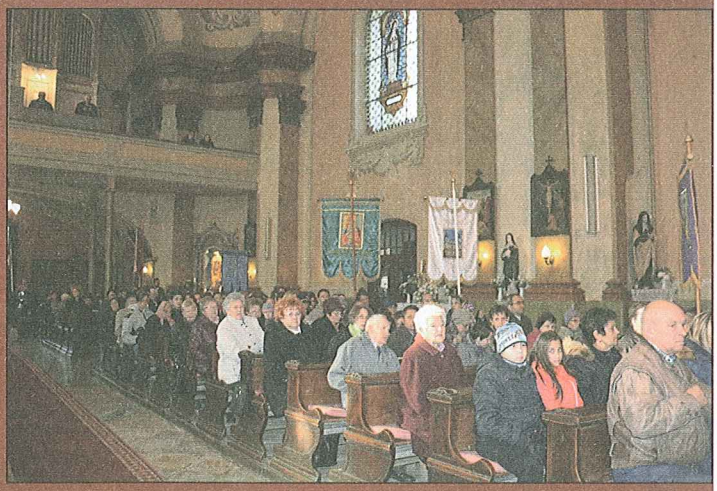

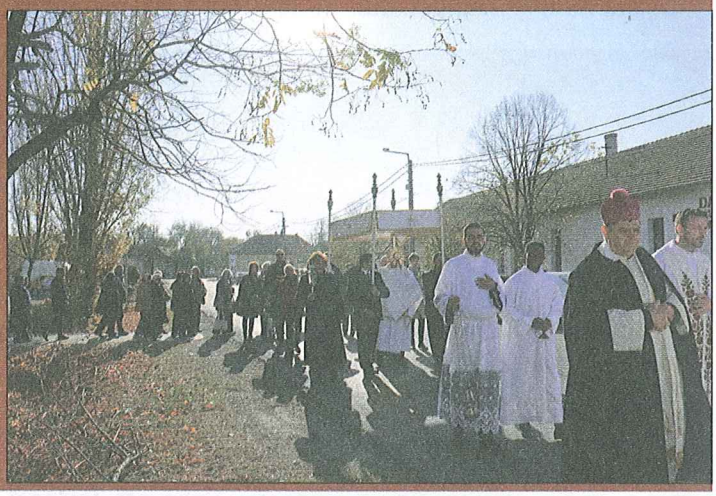

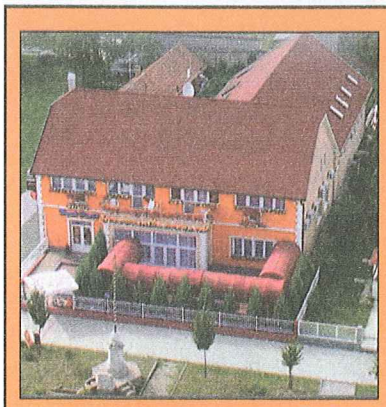

FÉSZEK
Panzió és Étterem

5500 Gyomaendrőd, Szabadság tér 6.

Egész évben várjuk kedves vendégeinket klimatizált, termálvizes szobáinkban. Vállaljuk baráti, üzleti, családi rendezvények le-bonyolítását klimatizált éttermünkben 70 főig.

HÍDFŐ étterem
5502 Gyomaendrőd, Hídfő u. 2.

Baráti, családi üzleti rendezvény lebonyolítását vállaljuk a teljesen klimatizált étteremben 160 főig.
Korlátlan ételfogyasztás minden nap 11-15 óráig!

Elérhetőség:
Telefon/Fax: 06-66/386-718 - Mobil: 06-30/955-1295
E-mail: feszekpanzio@mail.globonet.hu
http://www.feszekpanzio.hu

AGRO ÁRUHÁZ

Tisztelt vásárlóim!

Téli ajánlataim:

Gyomaendrőd, Fő út 15.
Telefon: 06-20-9527-032 és 06-66-386-274.

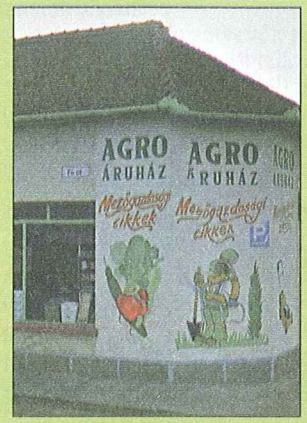

- Kályhák, kandallók, üstházak, zom. üstök
- Kályhacsövek, szeneskannák
- Műanyaghordók, kannák, műa. rekeszek
- Befőttes üvegek, üvegtetők
- Őszi virághagymák (tulipánok, jácintok, stb.)
- Virágcserepek, virágföldek, tápanyagok
- Növényvédőszerek, őszi lemosószerek
- Rágcsálóirtók, csapdák, ragasztók
- Fejszék, balták, fűrészek
- Kéziszerszámok, szegek, csavarok
- Láncfűrészek, fúrók, sarokcsiszolók
- Munkavédelmi bakancsok, kesztyűk, ruhák, gumicsizmák
- Mécsesek, gyertyák
- Festékek, hígítók, ecsetek, stb.
- Kutya, macska eledelek, nyakörvek, pórázok
- Takarófóliák, agroszövet

Várom kedves vásárlóimat!

FARKAS MÁTÉ