GYOMAENDRŐDI HÍRADÓ

GYOMAENDRŐD VÁROS ÖNKORMÁNYZATÁNAK LAPJA

XIV. ÉVFOLYAM 1. SZÁM • 1995. JANUÁR • MEGJELENIK HAVONTA • ÁRA: 26,50 Ft



Nepomuki Szent János
Kiss György alkotása (cikk a 3. oldalon)

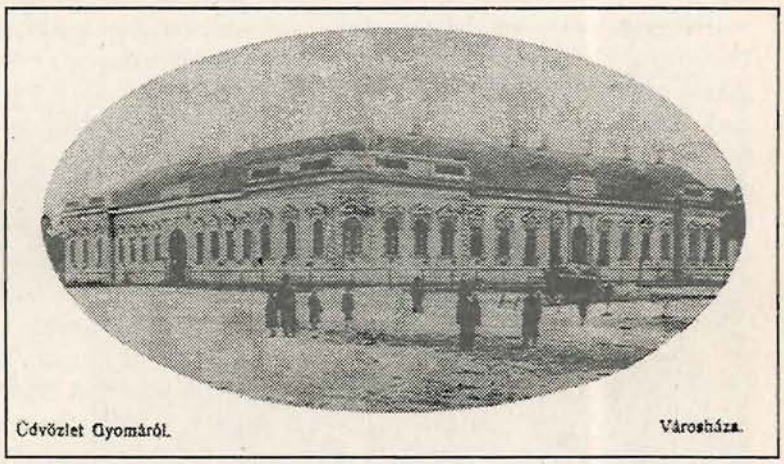

Képeslap a '30-as évekből

NYÍLT NAP

A 617. Sz. Ipari Szakmunkásképző és Cipőipari Szakközépiskola 1995. január 28-án (szombaton) 8 órai kezdettel kiállítással egybekötött pályaválasztási nyílt napot tart.

Szeretettel várjuk az érdekelt tanulókat, szülőket az iskola épületében (Gyoma és Endrőd között).

A TARTALOMBÓL:

Olvasói levél	13. oldal
Megkérdeztük a polgármestert	2. oldal
A múltról és a jövőről	6. oldal
Az 1. ünnepélyes nyitó ülés	7. oldal
Endrődi, Gyomai – Gyomaendrődi	5. oldal
Rendőrségi hírek	15. oldal
Volt-e rablás a Mol-nál és a Shell-nél?	4. oldal
Téli veszély az utakon	15. oldal
Új nyelvtanár Franciországból	12. oldal
A Bethlen szakiskolából	8–9. oldal
Nyúlvágóhíd	4. oldal
Önteszt	16. oldal

MEGKÉRDEZTÜK a polgármestert

A KÖLTSÉGVETÉSRŐL IS. EZENTÚL TESTÜLETI ÜLÉS MINDEN HÓ 3. CSÜTÖRTÖKJÉN DE. 9-TŐL!

– A pénzügyminiszter nyilatkozata szerint ez évben átlagban 9%-kal több pénz jut az önkormányzatoknak. Ez csak önmagában hangzik szépen, de az infláció negatív hatással, tehát csökkentőleg dominál itt is. Mennyivel jelent ez kevesebbet, és hogyan lehet ezt kompenzálni?

– Nagyon nehéz ezt kompenzálni. 1994-ben a város 836 millió forintból gazdálkodott, 1995-ben 790-nel fogunk. Ebben nincs benne az, hogy mit fog jelenteni az intézményeknek az energiaár-emelés. Ki kell jelenteni, hogy egy nagyon nehéz esztendő előtt állunk. A már felvett hiteleken kívül lehetőségünk további pénzfelvételre nincsen. Talán, ha az év vége felé nagyon kell, akkor egy 10 milliós áthidaló hitelre lehetőség lesz. A pénzügyminiszter nyilatkozhat bármit, a város intézményei ez évben csakis nagyon összehúzott nadrágszíjjal tudnak megélni.

Az elmúlt évi szintet tudjuk biztosítani. A plusz bejövő pénzeket el is fogjuk költeni, például jövedelempótló támogatásra.

– Az egyes tételek tervezésénél a kiadás rovatba betervezik-e az áremelkedéseket és az inflációt, ami a hírek szerint ez évben igen magas lesz? Egyébként mire kell jobban odafigyelni?

– Csak minimális beruházásokat tudunk végezni, például 3,5 millió forint az új piacnál. Minden egyéb lényegeset el kell halasztani. Így lesz esélyünk kigazdálkodni a várható áremelkedéseket. Csak megtarthatjuk a város működőképességét. Sok az olyan terv, ami 1-2 éves halasztást fog szenvedni.

– Hallatszott olyan vélemény, miszerint soknak tartják az új testület tagjainak díjazását és azt a módot, ahogyan sürgősen ezt meghatározták. Mi erről a véleménye?

– Nem tartom soknak. Az önkormányzati törvény kimondja, hogy az alakuló ülésen kell erről dönteni – tudniillik a polgármester fizetésének és a testület tagjainak tiszteletdíjainak összegéről. A régi díjak nevetségesen alacsonyak voltak. Ez a munka időigényes, havonta legalább egy hetet rá kell szánni. A munkahelyi kieséseket meg kell fizetni. Azonban nem kötelező ezt a díjat felvenni, aki akarja, felajánlhatja közcélú alapítványokba.

– Milyen fontos találkozói voltak az elmúlt hetekben?

– Sikerült egy megbeszélésen részt vennem a polgárőrség tagjaival, ahol elmondták eredményeiket, terveiket. Ők is pénzt szeretnének az önkormányzattól.

Volt egy beszélgetésünk a **bizottsági elnökökkel**. Elkezdtük a költségvetés főbb pontjainak koncepcióját, felvázolását. Megegyeztünk abban, hogy a testület elé milyen új ügyrendi dolgokat vinnénk. Például, ha a testület 26-án jóváhagyja, akkor a jövőben testületi ülések nem délután fognak kezdődni, hanem reggel 9 órától. Minden hónap 3. csütörtökjén lesz a testületi ülés. Úgy gondolom, hogy eredményesebben és jobban tudnánk majd dolgozni, ha egész nap csináljuk. Az érdeklődés is lehet, hogy így nagyobb lesz.

A **kisebbségi önkormányzat** alakuló ülése 6-án volt meg. Ekkor elnököt is választottak, aki **Dógi János** lett. Remélhetőleg ez egy jó ügy lesz, bár még vannak kérdőjelek a kisebbségi önkormányzat működésével kapcsolatban, de mindenképpen szolgálni fogja a cigányság és az önkormányzat jobb kapcsolatát.

A **Kisréti Gyógyszállóért Alapítvány** összejövetelén eldöntötték, hogy ezután mint részvénytársaság fog működni.

Demeter László szarvasi rendőrkapitánnyal is találkoztam. A rendőrséggel kapcsolatos feladatokról beszélgettünk. Egy szerényebb összegű támogatást szeretnének kapni, amit természetesen lehetőség szerint megpróbálunk biztosítani.

Volt egy **védelmi bizottsági** összejövetel, ahol a környék polgármestereivel találkoztunk. Honvédelmi és polgárvédelmi feladatokról esett szó.

Január 13-án a tavaly átadott Erzsébet hídon volt egy szoboravatás. Az egyik középső pillérre helyezték el a **Nepomuki Szent János szobrát**, aki a hidak védőszentje. A mű Kiss György Munkácsy-díjas szobrászművész alkotása, 117 cm magas (címlap képe). A közúti igazgatóság finanszírozta. Remélhetőleg nagyon szép látványossága lesz városunknak, idegenforgalmi tekintetben is. A feladatunk ezzel kapcsolatban az, hogy a hídhoz vezető utakat tavasszal elkészítjük.

16-án volt egy találkozó a **város vállalkozóival** az adott anyagi helyzetről. Meghallgattuk a véleményüket, kívánságaikat az idegenforgalommal kapcsolatosan is. Ezen részt vett Szöllősi Istvánné is. Felhívtuk figyelmüket különböző szponzorálási lehetőségekre és reméljük, hogy továbbra is szívesen támogatnak majd jó ügyeket. Ez a találkozó rendszeressé válna a jövőben közöttünk.

B. K.

Gyomaendrőd város képviselő-testületi ülése január 26-án lesz, ahol többek között az 1995-ös költségvetésről vitáznak majd a városatyák.

Hír a tűzoltóktól

1994. június 1-jétől, – amikor a tűzoltók ténylegesen elkezdték munkájukat városunkban –, december 31-ig terjedő időszakban 59 kivonulásuk volt.

A 20 fő önkéntes tűzoltó 41 alkalommal vett részt tűzoltásban. Ezen idő alatt 214 éjszaka adtak ügyeletet összesen.

Január 23-tól két hétig a városi tűzoltóautó műszaki vizsgára történő felkészítés alatt áll majd.

KÖSZÖNET

Köszönetünket fejezzük ki a vöröskereszt helyi szervezetének, hogy minden évben karácsonykor ajándékkal örvendezteti meg a bölcsődés gyerekeket.

Köszönik
a bölcsődés kisgyerekek
és a dolgozók

Gyomaendrőd új lakója: Nepomuki Szent János

Az Erzsébet híd kivitelezője a békéscsabai Mike's mérnöki iroda vezetője Maláta Mihály mérnök, aki vállalta a Nepomuki Szent János elhelyezését a hídon ingyenesen.

A figura készítője Kiss György Munkácsy-díjas szobrászművész a következőket mondta a szobor keletkezéséről, elkészülésének körülményeiről Gyomaendrőd lakosságának:

„Ez ügyben Mosonyi mérnök úr Békéscsabáról keresett meg, a minisztérium részéről pedig Tóth Ernővel kerültem kapcsolatba. Tulajdonképpen amikor ez a híd tavaly elkészült, akkor vetődött fel a szobor igénye és készítésének lehetősége. A hidak védőszentje egy szépen helyreállított, nagyon jó léptékű és arányú, a tájba szépen illeszkedő építmény az Erzsébet híd, amire készült a szoborka.

A védőszent története a gótika idejébe nyúlik vissza. A gyónási titok megtartásáért mártírhalált halt.

Szentté avatása a barokk-korban történt meg. Ekkor születtek a templomokban is álló, különböző hitszobrok a szentekről is. Igyekeztem nem ezeket az előképeket használni – a barokk túlburjánzásait, túldimenzionáltságát. Megpróbáltam visszahelyezni a gótikába, amely korban ő élt. Törekedtem egy magába forduló, zárt, átszellemült figurát csinálni.

Ez a titoktartás az ábrázolásokban elfogadott, de nem túl gyakori. Ezzel a gesztussal próbáltam a történetet szemléltetni.

Talán, ami új ebben a megfogalmazásban, hogy a drapéria átmegy a víz hullámzásába, utalva, hogy vízbe ölték...

– Ezután mi a következő munkája?

– Gyulára készítek egy Kossuth-portrészobrot. Tavasszal lesz az avatása. Nem régen pedig terveztem egy ezüst 1000 forintos emlékérmét, ami Pannonhalma ezeréves évfordulója alkalmából kerül kiadásra. Ezt pályázattal nyertem el.

Visszatérve a gyomaendrődi Nepomuki Szent Jánosra, ez a munkásságomban egy igen jelentős helyet fog elfoglalni és mindig szívesen fogok Gyomaendrődre látogatni.

Reméljük, mindenki szívesen fogadja városunk új lakóját! Ajánljuk, hogy tegyenek egy sétát a liget felé és áldozzunk egy pillanatot a hidak védőszentjének, Nepomuki Szent Jánosnak.

B. K.

Az Erzsébet híd középső pillérén kapott helyet a védőszent

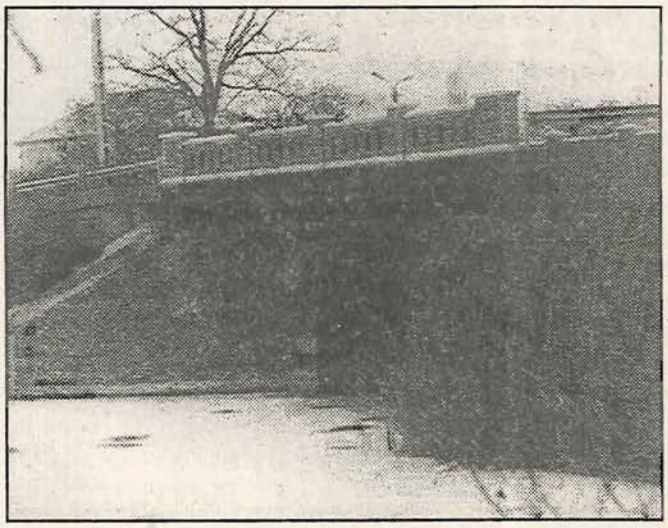

CSALÁDSEGÍTŐ SZOLGÁLAT

1995. január 1-jétől Gyomaendrődön létrehozták a **Családsegítő Szolgálatot**. Betöltésre kerültek a meghirdetett állások. A Családsegítő Szolgálaton belül a következő feladatok kerülnek ellátásra:

1. **Családsegítés**
2. **Pedagógiai szakszolgálat** (logopédia, képességfejlesztés).

FELADATA:

- közreműködik a család szociális, menthálhigiénés és életvezetési problémáinak feltárásában,
- gondoskodik a befolyásoló okok megszüntetéséről, a megoldásokra javaslatot készít és segítséget nyújt,
- segítséget nyújt – nevelési tanácsadás,
  pszichológiai tanácsadás,
  egészségügyi tanácsadás,
  életvezetési tanácsadás,
  jogi tanácsadás.
- részt vesz az egyének és családok kapcsolatkészségének javításában,
- folyamatosan figyelemmel kíséri a működési területén élő lakosság szociális helyzetét,
- kezdeményezi új szociális ellátások bevezetését az önkormányzatnál,
- támogatja, segíti az önsegítő csoportok, civil szerveződések létrehozását, valamint munkáját.

A meghirdetett gyógytornászi állás nem került betöltésre. A részben önálló intézmény vezetője *Pál Jánosné*. Az intézet székhelye a gyomaendrődi önkormányzat kirendeltségén, Fő út 2. szám alatt található. Ügyfélfogadási idő: hétfő 9–12 óráig, szerda 14–16 óráig, péntek 9–12 órái.

A Családsegítő Szolgálat kapcsolatot fog tartani a Városi Gondozási Központtal, az oktatási intézményekkel, az önkormányzat szociális csoportjával, a társadalmi szervezetekkel...

Minden lakossági rétegnél fel tudja tárni azokat az eseteket, ahol valakinek a szolgálat segítséget tud nyújtani.

B. K.

ÉRTESÍTÉS

A Gyomaendrődi Ipartestület elnöksége értesíti a város területén tevékenykedő vállalkozókat, hogy **1995. január hó 21-én** (szombaton) MUNKA- ÉS TŰZVÉDELMI OKTATÁST ÉS VIZSGÁZTATÁST TART.

Az érdeklődők mielőbbi jelentkezését kérjük az ipartestületnél, Fő út 50. szám alatt, hétfő–csütörtök délelőtt.

Nyúlvágóhíd • FOR EXPORT

A Hármas-körös hídján átérve Körösladány felé kell fordulnunk az országúton, hogy a For Export Kft.-hez jussunk. Néhány száz méter után meg is érkeztünk a bejárathoz. Meglehetősen kihaltnak tűnt a telep udvara. Az épület irodáiban sem serénykedett sok ember.

Mihály András, a Timek Kft. ügyvezető igazgatója fogadott bennünket, és hamarosan megismertetett cége helyzetével.

Megtudtuk tőle, hogy a telepet a Viharsarok Halászati Tsz építette eredetileg halfeldolgozónak. Azonban gazdasági, vagy egyéb okokból átalakították a TSZKER-rel közösen nyúlvágóhídnak. Akkoriban úgy működött a telep, hogy a Viharsarki HTsz. üzemeltette a vágóhidat, a TSZKER pedig vásárolta a nyulat hozzá. Később a vágóhíd olasz tulajdonba került, mégpedig annak az olasznak, aki korábban is innen vásárolta a nyulat. A tulajdonos így a For Export Kft., vagyis Gravellini nevű olasz partner. Az üzemeltető a Timek Kft., amely nyőlfelvásárlással és -feldolgozással foglalkozik már 3. éve.

Mihály úr elmondása szerint kicsit akadozó ez a kapcsolat. Nehezíti a helyzetet, hogy országunkban a legtöbb tenyészállatfajta létszáma lecsökkent az elmúlt időben, így a házinyulak száma is, viszont a vágóhidak száma gyarapodott. Sajnos ennek következtében csak 20–30%-os kihasználtsággal tudnak működni. Jelenleg 5–10 ezer nyulat vágnak hetente, ami a gazdaságosság határán van.

Érthető módon karácsony előtt azért élénkebbé válik a forgalom, és sokkal több is fogyna a félkész nyúlból, ha lenne.

A felvásárlás gyakorlatilag az egész ország területéről történik, de főleg a Tiszántúlról, Észak-Magyarországról. A sok kilométeres szállítás költségei érezhetően beleszólnak és befolyásolják a tevékenység gazdaságosságát.

Elhatározásuk és elképzelésük az, hogy a jövőben Gyomaendrődről és környékéről jóval több állatot vásároljanak fel, hiszen most épp innen érkezik a legkevesebb vágónyúl a kft.-hez. Viszonylag jó tenyészanyagot tudnak ajánlani a tenyészteni kívánóknak. Aki a 20 anyaállatból álló tartást vállalja és azt, hogy a következő évben még 20-szal fejleszti állományát, ezek a termelők a neveléshez tápot kapnának és védő árakat garantálnak felvásárláskor nekik.

A takarmány, gyógyszer kiadást beletervezik a minimálárba. Így a termelő ezen kiadások miatt tönkre nem mehet, viszont hosszú távra biztosított, hogy pénzt tud keresni.

Aki érdeklődést mutat az üzlet iránt, keresse fel a kft.-t, várják az új szerződéses partnereket főleg Gyomaendrőd környékéről.

Saját üzemeltetésű tenyészteleppel nem próbálkoznak egyelőre, bár külföldi technológiával újra indulnak a tenyésztő telepek. Mára már a nyúlfajták a hibridfélék felé „modernizálódnak". A piac meglehetősen kuszált, nemigen található szervezettség, ami egyelőre nehezíti a szerződéses rendszer biztonságát. Általában a felvásárolandó állatok súlya 2,40–3,40 kg, és 3–4 hónaposak.

Mintegy 30-40 ember áll alkalmazásban jelenleg a Timek Kft-nél, zöme gyomaendrődi és a gyengébb nem közül kerül ki. A munkahelyeket cserélve végzik feladatukat, tehát esetenként többféle feladatot is vállalni kell. Úgy rendezkedtek be, hogy versenyképes legyen a termék, megfeleljen a minőségi követelményeknek.

Nagyon várják a piac javulását. Szeretnék itt is, hogy a mezőgazdasági politikába épüljön be valamiféle garancia a termelők felé, és a piac kiszámíthatóbb legyen.

Egyébként a fejlesztés az olasz tulajdonos terveiben is szerepel. Remélik, hogy az 1994-es 200 milliós forgalom mihamarabb elérje és túlszárnyalja a korábbi évek 300-400 milliós forgalmát – fejezi be Mihály András.

B. K.

Rablás a MOL-nál és a Shellnél?

Mostanában egyre terjed az, amikor megtámadják, kirabolják a benzinkutakat is. Ezek a banditák néha aljas módszerekhez is nyúlnak.

Hogy megakadályozzuk, vagy segítséget nyújthassunk, valamennyien legyünk résen, adandó alkalommal jegyezzük meg a részleteket, a menekülők gépkocsijának rendszámát stb. Kíváncsiságból megkérdeztük városunk benzinkútjait, náluk mi a helyzet erre vonatkozóan?

Ez idáig a MOL- és a Shell-kutaknál nem történt olyan atrocitás, amely a kutak biztonságát veszélyeztette, fenyegette, vagy a személyzetet támadás érte volna.

Az sem fordult elő, hogy a kedves vevő fizetés nélkül lelépett volna.

Azonban félő, hogy hamis üzemanyag, vagy fűtőolaj csekkekkel valaki machinálni akar. Ezt azonban éberen ellenőrzik, valamint a biztonsági rendelkezésekre is ügyelnek.

* * *

Arra a kérdésre, hogy mit szól a Shell cég részbeni Magyarországról való kivonásához, – *Kiss Lajos,* a Shell-kút vezetője azt válaszolta, hogy a nagykereskedelemből való visszahúzódás az olcsó ottani árak miatt történik, hiszen nagy az árak közti különbség és ellepi a piacot az olcsó gázolaj.

B. K.



E napon kb. 3000 nyúl került a szalagra

ENDRŐDI, GYOMAI - GYOMAENDRŐDI

- AZ ÚJ ALPOLGÁRMESTER -

Megszólaltatjuk az új alpolgármestert, *dr. Kovács Bélát*, aki bizonyára nem ismeretlen Gyomandrőd lakosságának, hiszen legalább 20–25 éve tanít, oktat itthon (Gyomán, Endrődön) és eddig is aktív szerepet vállalt az önkormányzat és a bizottságok munkájából. 1990-től a Kner Imre Gimnázium igazgatója.

– A december 22-i testületi ülésen dr. Kovács Bélát választották meg alpolgármesternek. Milyen új feladatokat fog ez a jövőben jelenteni?

– Az eddigieknél több időt igénylő feladatot jelent, mert az új önkormányzati törvény módosult, úgyszintén a polgármesterek, az alpolgármesterek és a bizottsági elnökök szerepe, feladata is. Ezután minden bizottsági ülésen jelen lehetünk, bár nem szavazhatunk, de véleményezhetünk, az önkormányzati munkába jobban belemélyedhetünk és befolyásolhatjuk is.



Dr. Kovács Béla

– Hogyan fogadta megválasztását és minek köszönhette a bizalmat?

– Megtisztelő volt a szavazatok aránya és az is, hogy rám gondoltak. Ugyanis felmerült annak az igénye, hogy endrődi alpolgármester kellene... Felmenőim legalább 250 éve endrődiek voltak. Én Gyomán dolgozom, itt is lakom. Ez a húsz év pedig Gyoma mellett szól. Mikor Gyomaendrődben gondolkodunk, akkor meg kell hogy feleljen személyem, gondolom én.

– Az új testület összetételében milyennek mutatkozik az alpolgármester előtt?

– Elég széles skálájú a pártok, szervezetek „küldése" alapján. Egy részét közelebbről ismerem, de majd munka közben fog kiderülni, hogyan lehet együtt dolgozni. Azt hiszem, mindenkinek el kell feledni, hogy melyik párt küldötte, hiszen Gyomaendrődben kell gondolkodni!

Az előző testülettel is, mikor erről volt szó és így néztük a dolgokat, akkor eredményes döntések születtek.

Nálunk hál' istennek nem volt pártpolitikai csatározások színhelye az önkormányzati ülés. Remélem, most sem lesz ilyen!

– Milyen tervekkel, elképzelésekkel lép fel pozíciójában?

– A polgármester úr többször említette, legutóbb a székfoglalójában is, hogy az átutazóknak is, de főleg az itt lakóknak egy tiszta, rendezett kisvárossá, iskolavárossá próbáljunk alakulni.

A testület elképzelése kell hogy dominálljon ebben. Messzemenően azt tudnám alapcélként kitűzni, hogy a meglévő intézmények legalább szinten tartott működtetése és ezen felüli pénzek pedig az elképzeléseknek megfelelően fejlesztés, beruházás, parkosítás, útépítés céljaira lennének fordítva.

Ha jó ivóvizet tudnánk biztosítani, ha megoldhatnánk ezt a problémát, már az is elég lenne.

Az áremelkedések miatt félő, hogy a pluszpénzek előteremtése, ami az intézmények működtetéséhez szükséges, problémát fog okozni. Másik nagy feladat az önkormányzat előtt a szeptember 1-jével beindítandó egyházi iskola. A mai árak mellett jó, ha tető alá tudják hozni. A berendezések és egyáltalán a beindítás óriási feladat még. Ezt a város akkor tudja felvállalni, ha a saját, már meglévő intézményeit előbb működtetni tudja. Itt lép a képbe az 1. és 2. sz. iskolák összevonási kérdése, ami biztos, hogy napirendre fog kerülni. Tehát a feladatok szakmai, emberi megoldása megfelelő módon nem kis probléma.

B. K.

Közlemény

A kormány
172/1994. (XII. 20.) korm. rendelete

a társadalombiztosításról szóló 1975. évi II. törvény végrehajtásáról rendelkező 89/1990. (V. 1.) MT-rendelet módosításáról

A kormány az Egészségbiztosítási Önkormányzattal egyetértésben a társadalombiztosításról szóló 1975. évi II. törvény végrehajtásáról rendelkező 89/1990. (V. 1.) MT-rendelete (a továbbiakban: R.) a következők szerint módosítja:

1. §

(1) Az R. 19/B. §-ának (1) bekezdése helyébe a következő rendelkezés lép:

„(1) A biztosított – a sürgős szükség esetén túl – az alapellátás orvosának beutalása nélkül jogosult igénybe venni a

a) bőrgyógyászati,
b) fül-, orr-, gége-,
c) nőgyógyászati,
d) általános sebészeti és baleseti sebészeti,
e) szemészeti,
f) onkológiai,
g) urológiai

szakrendelést, valamint

h) az ideggondozó, a bőr- és nemibeteg-gondozó, a tüdőgondozó és az onkológiai gondozó keretében nyújtott orvosi ellátást."

(2) Az R. 19/B. §-a a következő (5)–(6) bekezdéssel egészül ki:

„(5) Az (1) bekezdésben foglalt esetben a szakellátás orvosa a biztosított háziorvosát írásban értesíti. Ha a szakellátás orvosa olyan elváltozást észlel, amely érintheti a biztosított gépjárművezetésre, lőfegyverviselésre és munkakörre való alkalmasságát, illetve, amelynek ismerete a beteg gyógykezelésével kapcsolatban nélkülözhetetlen (pl. gyógyszer-túlérzékenység), erről a háziorvost közvetlenül írásban értesíti.

(6) Minden orvos, aki tagja a Magyar Orvosi Kamarának jogosult saját magát, illetve közeli hozzátartozóját (Ptk. 685. § *b)* pont) szakellátásra utalni. Az egészségügyben dolgozók beutalására – az (5) bekezdésben foglaltak figyelembevételével – az egészségügyi intézmény orvosa is jogosult.

2. §

Ez a rendelet a kihirdetését követő 8. napon lép hatályba.

Horn Gyula s. k.,
miniszterelnök

A MÚLTRÓL ÉS A JÖVŐRŐL

ISMERTETÉS A VFK BIZOTTSÁG FELADATAIRÓL DR. VALACH BÉLÁTÓL

Úgy néz ki, hogy hagyományt folytatunk azzal, amikor *dr. Valach Bélát,* a városfenntartó és -fejlesztő, környezetvédő bizottság elnökét így év elején megkérdezzük a múlt értékeléséről és a várható feladatokról – a mostani választás utáni helyzetben – az új bizottsági és testületi tagokkal folytatandó munkáról. „Az elmúlt 4 év munkájával a lehetőségekhez képest meg vagyok elégedve. Voltak gondjaim. Meglátjuk, hogy a jövőben hogyan sikerül az együttműködésen javítani. Valahol a végrehajtó apparátusokban néhol lassultak, vagy elakadtak bizonyos feladatok végrehajtásai. Tudatosítani kell a képviselő-testületben is, hogy a hivatal a képviselő-testület hivatala. Feladata az előkészítés, döntési helyzetbe hozni a képviselő-testületet. Esetenként ennek elvárásai, vagy témái szerint. Ugyanakkor a döntés meghozatala után a hivatal az, amely a végrehajtást köteles mérlegelés nélkül esetenként végrehajtani, a további végrehajtandó kiadott feladatokat pedig ellenőrizni.



A bizottsági munkánk, úgy hiszem, hogy többé-kevésbé sikeres volt. Olyan döntéseket senki sem tud hozni, ami mindenkinek tetszik! A jó döntés az, amelyik a lakosság többségének érdekével egyezik, azonban az ellenzőit sértheti...

Úgy gondolom, hogy többségében jó döntéseket hoztunk. Anyagi helyzetünk behatárolta azt, hogy miben gondolkodhatunk és meddig mehetünk, vagy milyen támogatásokat nyújthatunk.

Lehet bármilyen jó a következő bizottság összetétele, pénzt mi sem tudunk majd többet előteremteni.

A „szükség szerinti" költségvetés mintegy 40 millióval lépi túl a keretet. A legnagyobb gond, hogy ezt a pénzt milyen feladatok elhagyásával, vagy milyen forrásokból teremtsük elő. Látnék rá lehetőséget, hogy lehet a költségvetést úgy tervezni, hogy semmilyen feladatot nem kellene elhagyni, mert hogyha a 40 millió által fedett feladatokat elhagyjuk, akkor későbbi pályázási lehetőségektől is kirekesztjük magunkat.

Inkább egyéb oldalakon végeznénk ésszerűsítéseket. Nagyon szeretném azt, ha az idei költségvetésben valamennyi közműfejlesztési támogatás a lakosság részére bekerülhetne az útépítések forszírozásával, „szarvasi mintával"!

Itt úgy készülnek az utak, hogy a lakosság és az önkormányzat közös anyagi fedezetéből 3 m széles, fél oldalas, hosszú távon használható betonutak készülnek.

Azokban az utcákban is elkészíthető minden megfontolás nélkül, ahol még teljes közmű nincs, mert a későbbi közműfektetésnél nem kell feltörni a már meglévő utakat, hanem mellette elhelyezhető. Mikor mindez elkészült és anyagi fedezet is rendelkezésre áll, akkor a másik oldal is elkészülhet. Így egy 6 m széles úttal rendelkezhetünk.

Megpróbálunk minden követ megmozgatni, hogy a Maros hordalékkúpi vízkészlethez hozzá tudjunk jutni és egészséges ivóvizet tudjunk szolgáltatni. Ez 250 milliót meghaladó invesztálást igényel. Csak helyi, vagy csak a Vízmű Rt. beruházásából nem futja erre.

B. K.

Városi Művelődési Központ Programajánlat

1995. JANUÁR 20.–FEBRUÁR 28.

KATONA J. MŰVELŐDÉSI KÖZPONT

január 24.	California Fitness előadása 17 órától.
január 28.	Nyomdászbál
január 29.	Diáktánciskola záró bemutatója 16 órától.
február 3.	Hőtechnikai és Gépipari Kft. „Partner-Party" estje
február 8.	Városi véradónap 8–12
február 10.	Kner Imre Gimnázium és Kereskedelmi Szakközépiskola szalagavató bálja
február 11.	Vöröskeresztes bál
február 14.	Valentin-nap
9–16 óra:	Virágkiállítás és vásár, menyasszonyiruha-kiállítás
19 óra:	Jókai Színház előadásában Kései találkozás című darabját tekinthetik meg.
február 15.	Városi véradónap 8–12-ig
február 17.	Bethlen Gábor Mezőgazdasági Szakközépiskola és Szakmunkásképző Intézet szalagavató bálja
február 18.	8–13-ig Gyomai Horgászegyesület közgyűlése
február 25-26.	9–14 Reiki I. tanfolyam, tartja: Bartik Lajos reikimester

A Galaktika baráti kör továbbra is minden hónap első szeráján tartja összejöveteleit a Katona József Művelődési Központ klubtermében, 18 órától. Téma: ufó, csillagászat, parajelenségek. Tavasszal előadásokat szervezünk neves előadókkal. Minden érdeklődőt szeretettel várunk!

Középfokú képesítést adó, 2 féléves számviteli ügyintéző szaktanfolyam indul, kellő számú jelentkező esetén.

Látásjavító szemtornatréningre várunk jelentkezőket!

Februárban induló, haladó jógatanfolyamra várunk jelentkezőket. Érdeklődni a 386-777-es telefonszámon vagy személyesen lehet.

DÉRYNÉ MŰVELŐDÉSI KÖZPONT

január 21. 17 órától	Nyugdíjasklubok találkozója
január 28. 19 órától	Pótszilveszter
február 5. 16 órától	Diáktánciskola záró bemutatója
február 25. 19 órától	„Farsangi randevú" címmel bál

TÁJÉKOZTATÓ

Tájékoztatjuk a tisztelt gyomaendrődi lakosokat, hogy a szarvasi földhivatal gyomaendrődi kirendeltségének (Hősök útja 56.) ügyfélfogadási rendje 1995. január 1-jétől megváltozott:

Ügyfélfogadás: hétfő: 8–12 óráig, kedd: 8–12 óráig, szerda: 8–12 óráig, du. 13–15 óráig, csütörtök: szünetel az ügyfélfogadás!, péntek: 8–12 óráig.

MEGÉRTÉSÜKET ELŐRE IS KÖSZÖNJÜK!

Gulyás Mihály kirendeltségvezető

AZ ELSŐ, ÜNNEPÉLYES TESTÜLETI ÜLÉS

December 22-én a gyomaendrődi városházán megtartották az újonnan megválasztott testület első, ünnepélyes ülését.

A korelnök *Bátori Gyula* és a választási bizottság elnökének, *Hornókné* üdvözlő beszédei után megtörtént a polgármester és a testület új tagjainak, valamint a cigány kisebbségi önkormányzat eskütétele.

Dr. Frankó Károly másodszor is bizalmat kapott. A polgármester röviden ismertette programját. Említést tett a lakosság közérzetének javításáról, így a közrend, az infrastruktúra fejlesztéséről; szólt az önkormányzat segítő, munkahelyteremtő hozzáállásának fontosságáról.

Maradjon működőképes a város, ugyanakkor a fiatalok elvándorlása szűnjön meg – éppen a kitűzött feladatok megoldásával.

A városi rang mindenképpen kötelez! Az emberek igényeit magasabb szintre kell emelni, aminek egyik módja a vezetőkkel szemben támasztott magasabb követelmény felállítása.

Végül említette, hogy remélhetőleg a pártokkal, társadalmi szervezetekkel, intézményekel jó kapcsolat fog kialakulni mind a testület, mind a polgármester részéről és fordítva.

Ezután alpolgármestert (*dr. Kovács Béla*), a bizottsági tagokat és elnököket választották meg.

Az aljegyző pályázat útján történő kinevezéséig a megbízott aljegyző *Megyeri László* lesz.

Az illetmények, tiszteletdíjak összegének megszavazása következett végezetül.

(Bizottsági elnökök lettek: *dr. Szendrei Éva, Katona Lajos, dr. Valach Béla, Várfi András, Hangya Lajosné, R. Nagy János.*)

B. K.

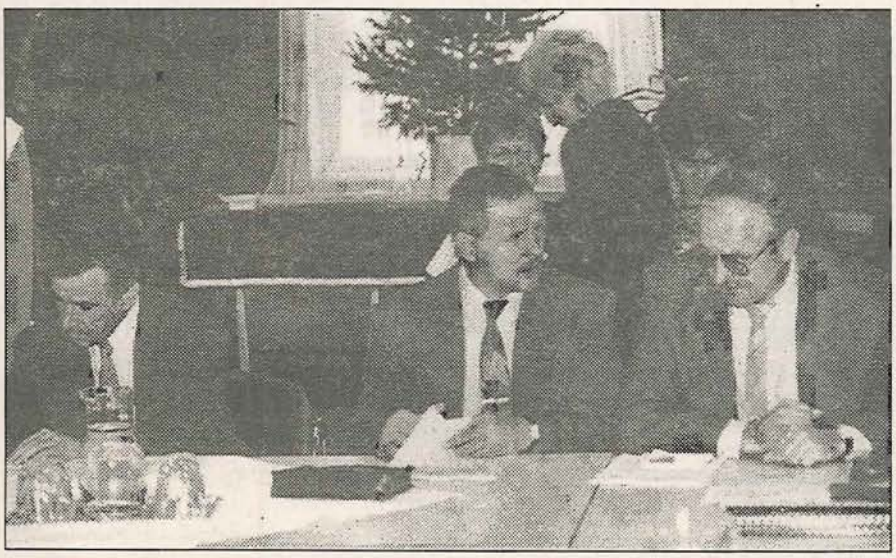

R. Nagy János, dr. Kovács Béla, Katona Lajos



A kisebbségi önkormányzat tagjai közül

A falugazdász jelenti...

A hosszú hótakarómentes időszak után végre hó borítja a vetéseket a gazdálkodók megelégedésére. Valószínűleg a hideg és a hó, majd az azt követő olvadás hatására a mezei pocoknépesség gyérülni fog, de ajánlom, hogy kora tavasszal ismét nézzék át tábláikat a búzatermesztők és döntsenek a védekezésről.

Általam kiosztásra kerültek a juhtartók részére a krotáliák és közvetlenül a behelyezéssel kapcsolatban összefüggésbe hozgató elhullás nem történt. A későbbiekben a juhtartókat a terméktanács fel fogja keresni.

A gabonapiac a várakozással ellentétben sajnos nem mozdul. Többen értékesíteni szeretnék betárolt búzájukat. A kereskedők feltételként szabják a zsizsik elleni védelmet. A garmadában tárolt gabonát egészségügyi gázmester gázosíthatja a raktári kártevők ellen.

A novemberi tejfórumon a tejtermelők sok hasznos információhoz jutottak. Ezt kívánjuk az elkövetkező időben folytatni egy előadás-sorozattal, melynek megtartására Ratkay János úr, a Taurina-Agrohód Kft. területi képviselője vállalkozott. Az első előadás január utolsó hetében kerül megtartásra. A pontos időpontról a tejcsarnoknál elhelyezett hirdetőtábláról, valamint a falugazdásztól értesülhetnek.

Sokan érdeklődnek az ez évi mezőgazdasági támogatásokról. A napi- és a hetilapok már több információt közöltek, de pályázatok befogadására várhatóan csak február közepétől kerül sor.

Az elmúlt időszak sajtója igen sokat foglalkozott a falugazdász-hálózat működésével és annak finanszírozásával. Erre az évre szerződést még nem kötöttek velünk. Kollégámmal, Thury Györggyel január hónapban változatlan formában ellátjuk hivatalunkat.

Véleményem, hogy az agrárkamarák működésének megkezdéséig mindenféleképpen szükség van erre a szolgáltatásra, amit jelez azok száma, akik problémáikkal felkeresnek.

Remélem, hogy a döntéshozók megfontoltsága eredményeképpen a következő lapszámban is mint falugazdász szólhatok az olvasókhoz.

A tavasz kinyílásáig, még egy vastag hótakarót kívánva, búcsúzom:

VÁRFI ANDRÁS

Hírek a Bethlen Gábor Mezőgazdasági Szakközép- és Szakmunkásképző Iskolából

A város képviselő-testületének 301/1994. (XI. 29.) számú határozata alapján adásvételi szerződést kötöttek a Hősök úti volt óvoda megvásárlásáról, amit az Alkotmány Mgtsz felszámolása miatt értékesítenek. Itt az iskola kollégiumot szándékozik kialakítani. Az ingatlan árát az önkormányat kifizeti január 31-ig. Ezt követően az iskola elkezdi a szükséges javítási és átalakítási munkákat. A vételár fedezetéül a Bajcsy úton lévő iskolai telephely (kollégium, gazdasági épületek, garázsok, műhely stb.) szolgál, amelyet az önkormányzat értékesíteni kíván. Az esetleges vásárló a tanév végén beköltözhet.

⌫ ◎ ⌦

A Kner Imre Gimnázium és a Bethlen Gábor Mezőgazdasági Szakiskola vezetősége megegyezett abban, hogy a március 15-i rendezvények keretében ismét megrendezik a 24 órás focimeccset – a nagy sikerre való tekintettel (visszavágó!) – a Sportcsarnokban március 14-én 14 órától.

⌫ ◎ ⌦

A mezőgazdasági tanulók nemzetközi sportversenyét viszont április 29–30-án kívánják tető alá hozni. A másfél napos összecsapásokon atlétikában, labdarúgásban, kézilabdában, triatlonban (futás, úszás, lövészet) állnak majd rajthoz a mezőny tagjai. A nemzetközi (a magyarok mellett romániai, lengyel) találkozóra 8 iskolából érkeznek majd a diák résztvevők.

A Szakképzési Alaphoz benyújtott (1994-es) pályázaton 1,5 millió Ft-ot nyert az iskola, melyet kombájn vásárlására kell fordítani. Hasznos segítő lesz a tangazdaságban, emellett oktatási célokat is szolgál.

⌫ ◎ ⌦

Február 17-én lesz a szalagavató ünnepség az iskolában.

⌫ ◎ ⌦

A Körös-menti Táncegyüttes svédországi útján részt vett az iskola vezetőségéből Gubucz József és Dávid Imre. (Beszámoló a Híradó decemberi számában.) E kiránduláson az Axevallai Népfőiskola meglátogatásakor a népfőiskola képviseletében Jouko Ojala igazgató tolmácsolta a kis magyar küldöttségnek, hogy a jövőben szeretnék kialakítani a kapcsolatot a Bethlen G. szakiskolával szakmai képzés keretében, diákcserék és tanulmányi csoportok cseréje formájában.

⌫ ◎ ⌦

Kovács Károlynak, az iskola igazgatóhelyettesének, tanárának „ollózása" eredményeképpen dr. Szilágyi Ferenc gyomai születésű irodalomtörténész, a Károli Gáspár Református Egyetem professzorának írásait kapta meg szerkesztőségünk.

Ezekben a professzor úr az 1995. januári Reformátusok Lapjában a Jövőbeni reménysugarak, majd az 1995. január 3-i Békés Megyei Napban Az enyedi testvér című cikkei találhatók.

Ezekből idézünk részleteket.

„S az adventi reménység és várakozás nem hagyott el Kolozsvárott sem, s különösen mellém szegődött Bethlen Gábor városában, Nagyenyeden, ahol a kollégium tudományos könyvtárában kutattam egy hétig. Csak ott tudtam meg, kinyitva az Enyedi Ifjúság ottani KIE lapját, hogy szülőhelyem, a Békés megyei Gyoma testvérvárosában járok, s hogy ebben az évben református osztály is indult a gimnáziumban."

„– Hallj ide! – mondta erdélyiesen a Bethlen Kollégium igazgatója, mikor az Enyedi Ifjúság kinyitott oldalára mutattam: Gyomaendrőd – testvérvárosunk, s hozzátettem: Gyoma a szülőhelyem."

„Az egyik asztalon meg enyedi vonatkozású könyvek, évkönyvek, folyóiratok, újságok sorakoztak. Az egyiknek a címe: Enyedi Ifjúság. Fénymásolással sokszorosított, fényképes, 16 oldalas lap. Kinyitom, s nem akarok hinni a szememnek: Gyomaendrőd – testvérvárosunk, s ott van bölcsőhelyem jól ismert református temploma s egy látkép is, a toronyból nézve. A lap rövid beszámolóját Balogh István enyedi grafikusművész írta, aki a múlt nyáron ott volt a nemzetközi művésztelep vendégeként a Körös-parti városban – városomban.

A Bethlen Kollégium igazgatója, Krizbai Jenő is csak nagyot nézett, mikor eléje tettem: Kicsi a világ! – S mindjárt közösen ismert nevek – dr. Frankó Károly polgármester, a Kner Nyomdaipari Múzeum, a Bethlen Gábor mezőgazdasági szakközépiskola – kerültek elő, aztán karon fogva az ablakhoz vitt és az udvaron álló új bronz Bethlen-szoborra mutatott: Gyomaendrőd ajándéka!"



Reméljük, mihamarabb városunkban – itthon – üdvözölhetjük a professzor urat!

Kezünkben van az említett nagyenyedi IKE havilapja, amelyikben dr. Szilágyi professzor úr rátalált az ominózus Gyomaendrőd című írásra. Ebben Ba-

logh István grafikus – aki valóban részt vett városunkban az augusztusban rendezett művésztelep programjában, (lásd szeptemberi Híradó) – ír egy bemutató cikket.

E lapban egyebek mellett találhatunk írásokat egyházi, néprajzi témákról, Nagyenyed város történetéből irodalmi idézetekkel, versekkel. Megemlékeznek évfordulókról, zenei találkozókról, valamint olvasói levelezést is találunk.

Az Enyedi Ifjúság fénymásolt, 16 oldalas, fényképekkel, grafikákkal illusztrált havilap.

Kívánjuk nekik, hogy nemsokára „igazi", nyomdában készült újságuk legyen.

B. K.

TÁJÉKOZTATÓ

az 1995/96-os tanévben iskolánkban induló szakmákról

Az iskola neve: **Bethlen Gábor Mezőgazdasági Szakközép- és Szakmunkásképző Iskola**
Címe: **5500 Gyomaendrőd, Hősök u. 40.**
Telefon/fax: **66/386-028**
Igazgató: **Gubucz József**
Beisk. felelős: **Kovács Károly**

Szakközépiskolai osztályok:

- **Általános mezőgazdasági** **5 éves** 30 fő fiú-lány
  (A tanulók az 5. év végén technikusminősítő vizsgát tesznek.)
- **1810. Kisállattenyésztő** **4 éves** 30 fő fiú-lány
- **Dolgozók hároméves szakközépiskolája intenzív nappali tagozat**
  (Két év nappali rendszerben. A jelentkezés feltétele szakmunkás-bizonyítvány és be nem töltött 21. életév.)

Választható idegen nyelvek: német, angol, francia heti 4 órában.

Kollégiumi elhelyezés a lakóhelytől való távolság és a tanulók szociális helyzetétől függően biztosított.

A 3,0 átlag feletti tanulók jelentkezését várjuk.

Felvételi felmérés az általános iskola tananyaga alapján: biológia, helyesírás és matematika tantárgyakból várható, utána ismerkedőelbeszélgetés. Jó, ha már a jelentkezés időpontjában van a szülőknek és a tanulóknak elképzelése a nyári szakmai gyakorlat letöltésének helyéről. (Hiánya nem akadálya a felvételinek.)

Szakmunkásképző osztályok:

- **1801-1 Juhtenyésztő** 30 fő csak fiú
- **1809. Általános állattenyésztő** 30 fő fiú-lány
- **Kísérleti kisállattenyésztő-feldolg.** 30 fő fiú-lány
- **1802. Halász** 30 fő fiú

Pályaorientáló és felzárkóztató szakiskola 1 év 30 fő (fiúk-lányok)

Jó, ha a szülők előre gondoskodnak a nyári gyakorlat letöltésének helyéről. Ennek hiánya azonban itt sem akadálya a felvételnek.

A kollégiumi elhelyezés a lakóhelytől való távolság és a tanuló szociális helyzetétől függően biztosított. (Túrkeve–Mezőtúr-útvonalon diákbusz jár naponta.)

Az általános iskolát eredményesen elvégzők jelentkezését várjuk. Az év végi tanulmányi eredmény a félévhez viszonyítva nem romolhat.

Felvételi felmérés várható: helyesírásból, matematikából és olvasásból.

Felvételi: 1995. március 31. 9 óra

Gyermekközelben gyermekekért

„Szentnek kell tartanunk a gyermek érintetlen lelkét, amit abba ültetünk, minden próbát kiálljon. Ha rosszat ültetünk bele, megmételyezzük egész életre... S ha jó magot ültetünk bele, egész életében virágzik...!"
Kodály Zoltán: Visszatekintés

1994. december 3-án ovivacsorát rendeztünk, amelynek bevételét gyermekeink megajándékozására és az óvodai feltételeink javítására fordítottunk.

A mindennapok szerető odafigyelése nem fejezheti ki azt a pillanatot, amelyet a karácsony meghittsége, varázsa hordoz magában.

Bármilyen csekély is az az ajándék amit adunk, vagy kapunk, gyermekeinket, az egymásnak nyújtott örömszerzés egész életén keresztül végigkíséri.

Köszönetet mondok a magam és a gyermekek nevében minden szülőnek, SZ. M. K. tagnak, óvoda dolgozóinak, akik részt vettek a megszervezésében, és azoknak a vállalkozóknak, vállalatoknak, akik nem keveset vállaltak a tombolatárgyak biztosításával.

PARÓCZAI PÉTERNÉ
Szabadság úti óvoda tagóv. vez.

TÁMOGATÓINK:

1. Flóra Virágbolt
2. Glória Bútorbolt
3. Andi Butik
4. Lakásfelszerelés
5. Zsort Élelmiszer
6. ÁFÉSZ
7. Gazdabolt
8. Háztartási Bolt, Balázs Imre
9. Dinya Zoltán vállalkozó
10. Dávid Istvánné vállalkozó
11. Dógi Jánosné Mini Vegyeskereskedés
12. DY-WA Kft.
13. Herbaház
14. Mustang
15. Sikér GMK
16. Méteráru
17. Lionne Shop
18. Bak János
19. Tímár Ernő Virágbolt
20. Tandi Butik
21. Bonita Kft.
22. Dinya László, Corvo Bianco
23. Pecten Kft., Shell-kút
24. Mobilitás GMK
25. Szabó KTSZ
26. Szirén
27. Plastolus
28. Kord Kft.
29. Bútoripari Szövetkezet
30. Szujó Kft.

MÉG SVÉD ÉLMÉNY EZ IS

A Volvo-gyár skövdei telepén a 800 és 900-as széria motorjai készülnek. A szupermodern szerelőszalagokon zömében robotok dolgoznak, de található(!?) emberi munkáskéz is, akik finomállítást, végbeállítást, felügyeletet végeznek.

Egy-kétéves munkaviszony alatt alakul ki a munkás végleges helye és szakértelme a gyárban.

40–50 perc alatt készül el egy motor a szalagon, amely 170 kg-ot nyom és hetvenféle változatban készül (4-5-6 hengeresek). 18 percig minden motor próbaüzemben van, maximális fordulaton. Az új skövdei üzem 1991-ben indult be, összesen 5 milliárd SKr.-ba került. 1500 alkalmazottat foglalkoztatnak. A munkások átlag órabére 75 SKr. (1 SKr = kb. 15 Ft). (Megjegyezhetnők, amit a Híradó szeptemberi számában Vádli Totyi levelében olvashattunk a hazai fizetések és az adóztatás bevezetéséről, valamint, amit a siralmas magyar bérek helyzete mutat, vagyis a nyugati országok színvonalára emelendő árak és a balkáni fizetések viszonya... Hiszen nem mindenki rendelkezik Békesi miniszter úr fizetésével...)

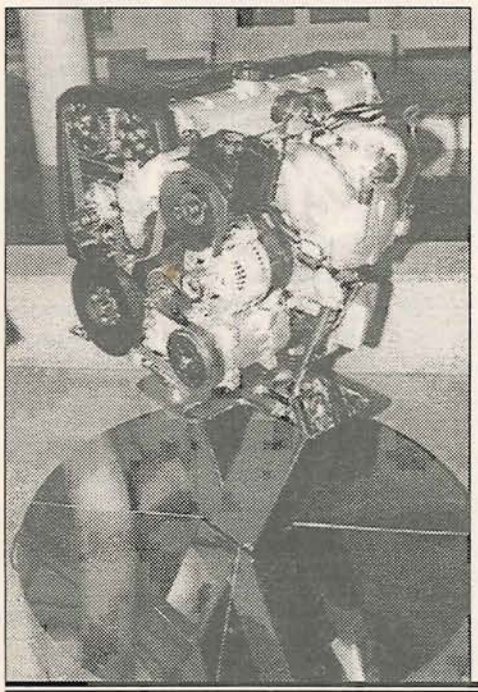

B. K.

A Csipet videotéka januári filmajánlata:

- LÁNGOLÓ JÉG
- SIVATAGI LAVINA
- ÁLLATI NYOMOZÓ
- KÉTÉLŰ FEGYVER
- APÁCA-SHOW 2.
- ANGIE
- EGYENES BESZÉD
- MY GIRL 2.
- APÁK ÉS FIÚK
- AZ UTOLSÓ TÖRVÉNYENKÍVÜLI
- AZ ÖRDÖG ÉS AZ INKVIZÍTOR 1-2.
- A BECSÜLET KARDJA
- ŰRVADÁSZAT
- CSONT NÉLKÜL
- VÁGYAK VONZÁSÁBAN
- DINKASZAURUSZOK 2.
- A PÓK HÁLÓJÁBAN
- HOFI (AZ ÉLELEM BÉRE)
- TOMBSTONE
- ZONGORALECKE
- JACK, A MACKÓ (Danny de Vito)
- ÓMEN

Videotisztítás 50 Ft-ért a Hősök u. 52-ben. (Érdeklődni a Tékában)
Cím: Kossuth u. 61-63.
Telefon: 386-833/13, 06-60/305-884



A Lakásfelszerelési Ajándék Shop
(Gyomaendrőd, Fő út 208.)
továbbra is kedvező áron,
széles választékban kínál
üveg-, porcelán-, műanyag
valamint világítástechnikai termékeket kedves vevőinek.
Továbbra ugyanitt válthat 100, 200, 500 Ft értékben
vásárlási utalványokat.

„APHRODITÉ"
Társkereső Szolgálat
5500 Gyomaendrőd, Pf. 91

Eladó Endrőd, Népliget u. 14. sz. ház! Megtekinthető bármikor, érd.: a helyszínen vagy Farkasinszki Géza, 1113 Budapest, Bartók B. u. 93–94. Telefon: 1-1653-577

Bajcsy-Zs. u. 82. sz. alatti családi ház – telefonos, központi fűtéses – eladó.
Érd.: Knapcsik Bélánál a 326-801-es telefonon, munkaidőben.

FÉNYMÁSOLÁS EGYSZERRE NÉGY GÉPEN.
Biztonságos, megbízható, mivel a márkája RICOH.
- Az árak változatlanok: A/4-es **5 Ft/db**, A/3-as **8 Ft/db**
- Kicsinyítés, nagyítás
- Fóliára másolás (50 Ft/db)
ugyanitt - fénymásoló bérbeadása
- javítása
- kellékanyagok beszerzése
Irodatechnikai szolgáltatás: - Irodaszer
- Nyomtatvány beszerzése
és az áru házhoz szállítása
igénylés szerint.
Továbbra is tisztelettel várom ügyfeleimet.
Hainfart Mihályné vállalkozó
5500 Gyomaendrőd, Zrínyi u. 26.

SZAKKÉPZETT SZABÓ MUNKATÁRSAT KERESEK.
KNAPCSEK • Tel.: 386-325
Hívható: reggel 8-tól este 6-ig.

ZSORT Kft

A ZSORT Kft
ÉLELMISZER-ÁRUHÁZ
az 1995-ös évben is
a megszokott áruválasztékkal
és udvarias kiszolgálással
várja
kedves vásárlóit.

NE FELEDJE:
ZSORT Kft
ÉLELMISZER-ÁRUHÁZ
az új piactérnél!

Az ÁFÉSZ értesíti kedves vásárlóit, hogy az élelmiszerüzleteiben, diszkontáruházaiban és a háztartási boltban

1995. január 26–28. között
ENGEDMÉNYES TÉLI VÁSÁRT TART.

A vásár ideje alatt 110-féle terméket 10–20%-os engedménnyel árusítunk.

OLCSÓBBAN KAPHATÓK:

LISZT, KRISTÁLYCUKOR, ASZTALI SÓ, GYÜMÖLCSLEVEK, NEGRÓ, HÚSLEVESKOCKÁK, FŰSZEREK, KONZERVEK, KÁVÉK, BOROK, PEZSGŐK, MOSÓ- ÉS MOSOGATÓSZEREK, HAJÁPOLÓ KÉSZÍTMÉNYEK, DEZODOROK, EÜ. PAPÍR.

Használja ki a kedvező alkalmat,
ez évben is kezdje vásárlásait az ÁFÉSZ üzleteiben!
Minden kedves vásárlót tisztelettel várunk.

HUNGUEST TRAVEL
5600 Békéscsaba, Andrássy út 12.
Tel./fax: 66/446-470

Üdüljön, pihenjen az idén is kedvezményesen!

A **Hunguest Travel** békéscsabai irodája külföldre és belföldre is ajánl kedvezményes üdülési lehetőségeket.

KIRÁNDULÁSSZERVEZÉS MINDEN KOROSZTÁLYNAK.

Az iroda fogadónapot tart:
minden második hét hétfőjén
a gyomaendrődi városháza kistanácskozójában
(megközelíthető: az udvar felőli kiskapun).

Első fogadónap időpontja:
1995. január 23. 9-13 óráig.

(AZ IRODA BÉKÉSCSABAI CÍME:
BÉKÉSCSABA, ANDRÁSSY ÚT 12.
TELEFON: 66/446-470)

Berki és Társa

Magas- és mélyépítés,
szobafestés, mázolás,
valamint fürdőkádak felújítását vállaljuk
lakosságnak és közületeknek is.

BERKI ZOLTÁN
Rákóczi út 37.
Telefon: 06-60/384-426

NAGY MIHÁLY
Telefon: 06-60/302-895

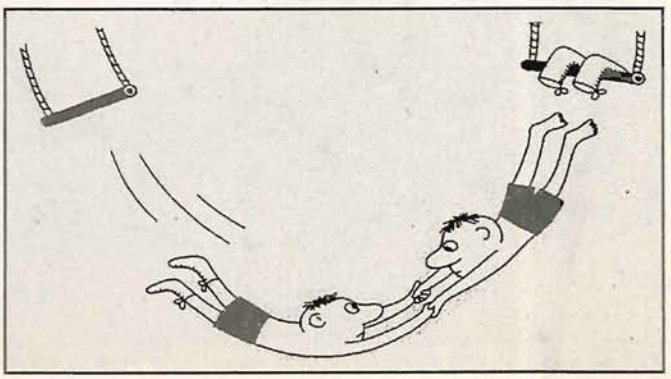

Új nyelvtanár Franciaországból



Claire Delcour

A tanárok között, a Kner I. gimnáziumban egy új arcot is üdvözölhetünk. Az 1994/95-ös tanév kezdésétől érkezett hozzánk egy fiatal, 22 éves lány Franciaországból. Arles, Avignon (Provance) városából. A neve *Claire Delcour*. Francia nyelvet oktat.

– *Mivel foglalkoztál ezelőtt?*

– Irodalmat hallgattam az egyetemen otthon.

– *Milyen kapcsolatod volt Magyarországgal, hogyan kerültél ide?*

– Az egyetemen láttam egy hirdetést, ahol kerestek francia nyelvtanárokat Magyarországra. Aztán a követségen keresztül kerültem ide, miután jelentkeztem, mert érdekesnek tűnt. Egyébként nincs családi, vagy személyes kapcsolatom korábbról Magyarországgal.

– *Miért éppen Gyomaendrődre érkeztél?*

– A követségen ajánlották fel ezt a települést a Francia–Magyar Alapítványon keresztül 1994. szeptember 1-jétől.

– *Milyen hosszúra tervezed az ittlétet?*

– Június 30-ig, de szeretnék hosszabbítani. Ha lehet ugyanitt, de máshol, esetleg más országban is.

– *Mikor ideérkeztél Gyomaendrődre, mi volt az első benyomásod?*

– Nagyon tetszett nekem a város. Nem túl nagy. Csendes, szép, nyugodt. Jó benyomást keltett. Tetszik ez a táj. Teljesen más, mint Franciaország. Főleg ez a nagy alföld...

– *Hogyan fogadtak a gimiben?*

– Eddig úgy látom, nem túl beszédesek a tanulók. Olyan szerénynek, visszahúzódónak tűnnek. Talán, mert nem ismernek még... Nyelvi problémáim nemigen vannak.

Bevallása szerint a gesztikuláció, a mutogatás nemzetközi nyelv és azt mindenhol megértik.

Van egy barátja, aki szintén az alapítványon keresztül került Békéscsabára és ott a gimiben tanít. Így nem szenved nagyon a magánytól, annál is inkább, mivel sokszor töltik szabad idejüket a csabai diszkókban, ahol más barátokra is könnyen szert tehetnek.

Nagyon jól érzi magát nálunk, bár még gyengén beszél magyarul, de ez csak idő kérdése... További jó és hasznos időtöltést kívánunk, Claire!

(Segítségemre volt Kohn Zita tanárnő a gimnáziumból, aki szívesen vállalta a tolmács szerepét.)

B. K.

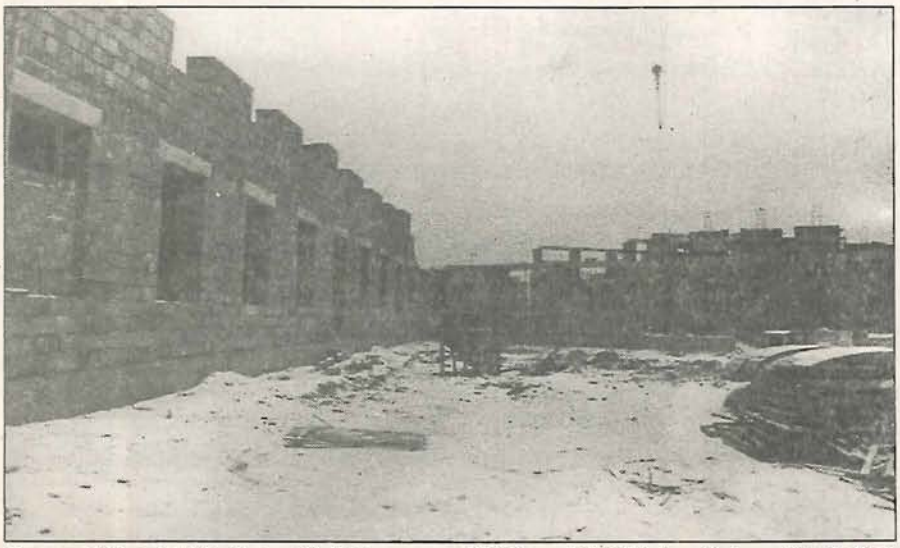

Ez nem háborús kép Boszniából, hanem az épülő egyházi iskola a Selyem út végében

Anti-Murphy-Yhprum TÖRVÉNYEI

Mutációs észrevétel:

☺ A természet elfajulásának legszebb gyümölcse az ember.

☺ Iskolai napokon mindig elalszunk, de szünidőben már hajnalban fenn vagyunk.

☺ A kudarc arra jó, hogy tanulj belőle!

☺ Hagyd, hogy a fontoskodók nyugodtan értekezzenek, te addig nyugodtan dolgozhatsz.

☺ Az a jó munka, amit a főnököd megmásíthat.

☺ Ha szerelmes vagy a hangodba, tévedtél, nem számíthatsz viszonzásra.

☺ A nem vitatható dolgok feletti vita adja meg a vitatkozás igazi örömét.

☺ Ha elég ostoba vagy, sok pénzed lehet.

☺ Tökéletességét csak a tökéletlen bizonyítja.

☺ A komolyabb viták azért vannak, hogy senki se vegye azokat észre.

☺ Ha a hibás gépet állandóan bemutató alatt tartod, folyamatosan működni fog.

☺ A padlónál nem eshetsz lejjebb – hacsak előtte vermet nem ástál oda.

☺ Teljesítményed fokozására kiváló lehetőséget nyújt a többnejűség.

☺ A szakadéknál csak az idióták fékeznek, a mi fajtánkbéli meghúzza a magassági kormányt.

☺ Inkább kérdezz „butákat", mint butaságokat!

☺ Ha két ellentétes utasítást kapsz, örvendj! – semlegesítették egymást.

☺ Jobb ma egy túzok, mint holnap egy veréb.

Két jó barát egy görbe este után hazafelé tart. Az éjszaka közepén elkóboroltak és a vasúti síneknél kötöttek ki.

Mentek a sínek mellet egy ideig, majd megszólal az egyik:

– Nekem... úgy tűnik... ez a leghosszabb... lépcső, amit valaha is láttam!

– Az – mondja a másik – ráadásul milyen alacsony a korlátja...

❖ ❖ ❖

– Milyen nap van ma?

– Fogalmam sincs.

– Nézd már meg az újságban, amit olvasol!

– Sajnos tegnapi...

ANYAKÖNYVI HÍRADÓ

AZ 1995-ÖS ÉV ELSŐ SZÜLÖTTE
Gyomaendrődön a dévaványai szülők gyermeke, Somogyi Krisztián volt.

.....

HÁZASSÁGKÖTÉSEK:
Bárkai József és Szmola Andrea, Pataki Elek és Peiffer Hajnalka

.....

AKIK ELMENTEK KÖZÜLÜNK:
Gonda Jánosné 92, Schwalm Dániel 91, Marjai Mihály 89, Timár Angyal, Kruchió Jánosné 75 éves korában

GYOMAENDRŐDÖN ÉS KÖRNYÉKÉN BETÖLTÉSRE VÁRÓ ÁLLÁSHELYEK

Középfokú végzettségűek részére:
varrónő (Gyomaendrőd) 10 fő – asztalos (Gyomaendrőd) 3 fő – cipőfelsőrész-készítő (Gyomaendrőd) 10 fő – varrónő (Dévaványa) 10 fő – asztalos (Dévaványa) 10 fő.

Felsőfokú végzettségűek részére:
gyógytornász (Gyomaendrőd) 1 fő – gazdasági ügyintéző (Dévaványa) 1 fő.

A Hadirokkantak, Hadiözvegyek és Hadiárvák Országos Nemzeti Szövetsége gyomaendrődi szervezete vezetősége értesíti tagjait, hogy 1995. évtől kezdődően minden hónap első péntekén délelőtt 9–11 óráig ügyeleti fogadónapot tart az önkormányzat kis tanácskozótermében (Szabadság tér 1.).

■ A városi kispályás bajnokság zárórendezvénye január 28-án 13 órától lesz a Városi Sportcsarnokban!

■ Eladó a Vásártéri ltp. 20/A. 11 sz. alatti lakás. Érdeklődni: ugyanott.



Összeszólalkozott a kőművessel

Olvasói levelek

TALÁLKOZÁS EGY ÁTLAGOS GYOMAENDRŐDI WC-VEL

Nem tagadom, jómagam is szeretem az éjszakai életet, jó néhány söröző-ben megfordultam már Gyomaendrődön. Amiért tollat ragadtam, nem ezek ellen irányul, hanem éppen színvonalasabbá, kulturáltabbá tételükért próbálok meg hangot emelni. Amit most olvasni fognak, lehet, kissé ironikus hangú, viszont igenis létező és sajnos valós probléma. Egy megtörtént eset, név nélkül:

Sörözgetünk, beszélgetünk, egyszer csak szólít a természet. Elindulok az illemhely irányába. Odaérek, felkapcsolnám a villanyt, de nincs, ezért kitágítom a pupillámat és előretartott kézzel, kicsit lassan s bizonytalanul elindulok előre. Két ajtó (helye) már megvan. Az egyik részből halk szuszogás jelzi, itt már lesen van valaki... Választom a másikat, melynek sötét sűrűjéből halványan kivillan egy „fehér" WC-csésze. Kultúrember lévén megpróbálom felhajtani az ülőkeretet, de mivel ez sincs, bátran hozzálátok kisdolgom elvégzéséhez, amihez legalább egy infratávcső kellene, ugyanis úgy hallom, elsőre nem talált. Másodikra sem... Megvan!

Csakhogy nem a már megszokott csörgő hang, hanem tompa találkozás valamivel, amit előttem itt járt gazdája hagyott árván. Szétcsapódó leendő mezőgazdasági tápanyag, orrmerevesztő bűz, viszont újabb meglepetés ér.

Fűti a padlót! Vagy mégsem? A döbbenet a hajam végéig hasít! Benne állok a mások és valószínűleg saját magam által előidézett tengerszemben. Mindezek ellenére boldog vagyok, kézmosó helyett maradt a nadrágom, mégse a csizmámba kellett eresztenem és vizes lábnyomaim még percekig árulkodnak róla: WC-n voltam.

Kérdésem az, miért olyan nagy gond néhány ezer forintot áldozni erre a fontos dologra, hiszen minden üzemeltetőnek érdeke volna, hogy ne adjanak okot ilyen írások megjelenésére.

T. L.

AUTÓCSAPDA!

A helyszín Gyomaendrőd, Hősök útja és a Fő út kereszteződésénél a Totózó melletti parkoló.

Egy autó érkezik gyanútlan vezetőjével, amit a túloldalról jól látni. Valamikor jól vizsgázhatott rutinból, ugyanis a ferde parkolóba ferdén állt be, viszont egy szabályt hiába próbált betartani, nem sikerült.

Én így tanultam: parkolóba beálláskor visszaengedjük a gázpedált, benyomjuk a kuplungot és az első kerekekkel megérintjük a szegélykövet. Csakhogy nem az előttünk lévő árok túlsó oldalának kikövezett falát!

Igen, itt fondorlatos módon kifelejtették a szegélykövet, így az autós még legnagyobb igyekezete ellenére sem láthatja az előtte lévő csapdát.

Az eredmény igazán látványos. Havonta 7-8 autó az árokban, járókelők gúnyos mosolya, persze sokan azt hihetik biztosan, a kíváncsi kamera forgat filmet. Néha az autós részéről fanyar mosoly, esetleg szitkozódás, hölgyek részéről több esetben sírás. Mindez még megemészthető...

Az már kevésbé, mikor két pici gyermek az autó hátsó ülésén – talán életük első tragédiáját átélvén – halálfélelemtől eltorzult arccal tapadtak az autó üvegére, várván a kívülállók segítségét.

Tudom, ez igazán kis ügy a város problémáihoz képest, de legalább ilyen kis gond volna kijavítani is.

T. L.

HIRDESSEN LAPUNKBAN!

REJTVÉNYEK ÉS MEGFEJTŐK

A Híradó decemberi számában közölt rejtvények helyes megfejtései:

Plusz egy vicc: – *Hát akkor nyírjon meg!*

Fővárosok: *Belgrád, Berlin, Brüsszel, Bukarest, Koppenhága, Lisszabon, Moszkva, Stockholm.*

A megfejtők között az Áfész, a Sublót Kft., a Lionne Shop, Ugor Emese (Color Shop), az Apolló Mozi, a Zsort Élelmiszer-áruház ajándékait és a Gyomaendrődi Hírmondó egyéves előfizetését sorsoltuk ki.

A nyertesek postán kapták meg az ajándékokra jogosító értesítést.

Gratulálunk nekik!

Kurilla Károlyné, Babecz Sándorné, Szilágyi Andrásné, Izsó Jánosné, Aranyos Mátyásné, Kóródi Lajos, Tokai Gréta, Bucsi Imréné, Bucsi Beatrix, Magyari Jánosné, Papp Szilvia, Farkas Katalin, Joó Judit gyomaendrődi és Török Jánosné körösladányi olvasónk.

TISZTELT VÁLASZTÓPOLGÁROK!

Köszönjük a bizalmat, köszönjük a jelöltjeinkre leadott szavazatainkat!

Bízunk benne, hogy az új képviselő-testületbe az Önök akaratából bekerült képviselőink a polgármester úr vezetésével az elkövetkező négy évben úrrá tudnak lenni a reájuk háruló nehézségeken, és a többi képviselővel együttműködve Gyomaendrőd lakói számára kedvező döntéseket hoznak.

E döntések végrehajtásához, kivitelezhetőségéhez kérjük az Önök segítségét, tettrekészségét. Az elvégzendő feladatokhoz mindenkinek, Gyomaendrőd város összes polgárának jó egészséget kívánunk.

Az MSZP gyomaendrődi szervezete.

MEGHÍVÓ

A Mozgáskorlátozottak Békés Megyei Egyesületének gyomaendrődi csoportja vezetősége 1995. március 11-én 18 órai kezdettel nőnapi ünnepséget rendez, vacsorával egybekötve, melyre szeretettel meghívja tagjait.

Jelentkezés: 1995. március 7-ig, a Katona József Művelődési Központban Csőke János titkárnál!

VEZETŐSÉG

50 éve történt

„De ki merész elmondani amit lát?
Pocsék világ ez! Azért pusztul el,
Mert ilyen bűnökről hallgatni kell."
(Shakespeare: III. Richard)

A szovjet hadsereg 1944. október 6-án vonult be Gyomára. A megszálló hadsereg katonái biztosították az összegyűjtést és 1945. január első napjaiban Gyomáról a Szovjetunióba hurcolták el a német nemzetiségű polgári lakosságot, jóvátételi közmunkára.

Az államközi megállapodások alapján közmunkaként sem foghatjuk fel a polgári személyek és hadifoglyok munkavégzését. A fegyverszüneti egyezményben nem kötelezték erre Magyarországot. A magyar hatóságok az elhurcoltakat hadifoglyoknak tekintették. A szovjetek az igénybevételeknél a magyar hatóságokat nem kerülték meg, de kevés beleszólást adtak nekik. A munkán ellenséges fogadtatásban volt részük, de helyzetük 1947 után a szovjet munkásokéval válik azonossá.

Az embereket megtévesztették, hogy azt nem mondták meg, hogy hová szállítják őket, így nem készültek fel megfelelő ruhával, élelmiszerrel a hosszú útra. Olyan hírek terjengtek, hogy Rákosiék eladták a foglyokat, azok fogják végrehajtani az ötéves tervet a Szovjetunióban.

A sztálini önkény népeket, népcsoportokat vetett fogságba, amely a fogságban lévők pusztulásához vezetett, sokan maradtak örökre távol, mert legyengültek és meghaltak. A helyzetet jellemzi, hogy mindezt cinikusan tették, az ellenkezőjét állítva, a népek barátságát és megbecsülését hirdetve. A cinizmus a magyar oldalon is elterjedt, míg végül az elszállítottakról meg is feledkeztek. A hazatérőknek tilos volt arról beszélni, hogy milyen volt az élet a Szovjetunióban. Az évforduló méltó megemlékezésére készülünk a felújított emlékműnél. Azokra emlékezünk, akik itt haltak meg a harcokban, itt nyugszanak temetőnkben. Azokra a fiatalokra is, akik Kecskeméten lettek a szovjetek áldozatai, itt nyugszanak egy közös sírban. Azokra, akik hadifogolyként és deportált polgári személyként a Szovjetunióban lelték halálukat. Azokra, akik visszatértek, a szenvedéseket túlélték és idehaza már nem élnek. Azokra, akik még most is élnek és itt lehetnek velünk a megemlékezésen. Mind áldozatok ők. A túlélők is, mert testileg, lelkileg károsodtak, amelyet soha nem lehet kiheverni.

A hősi emlékműveken bevésett nevek őrzik meg az utókornak, hogy emlékezzenek az elhaltakra. (Sajnos ez sem pontos, nem került rá minden név.) Az itt pihenő német katonáknak még a nevét sem ismerjük, 10-15 fő, sírjukat a boróka futotta be. Álljunk meg egy percre az emlékmű előtt néma főhajtással, tegyük le virágainkat! Ez az egyetlen hely, ahol emlékezünk rájuk, ahol őrizzük őket a szívünkben.

Emlékezzünk együtt azokkal, akik fiatalon együtt dolgoztak az odamaradottakkal, akik végigszenvedték a 3-5 évet és még köztünk vannak. Iránt való részvéttel, tisztelettel tegyük ezt, hiszen ez a sors nekünk is juthatott volna!

Ez az emlékmű emlékeztet arra, hogy nemcsak a katonát, hanem azt is fenyegetheti veszély, aki nem vesz részt a háborúban. A politika saját céljaira felhasznál minden eszközt és ezért fegyvert soha nem fogó nők és fiatalok is szenvednek.

Ez az emlékmű figyelmeztet, hogy az ember sorsa sokszor független akaratától, ha a hatalom, a győztesek bűnösnek kiáltják ki, hiába igyekszik az ellenkezőjét állítani.

Bosznia példája is mutatja azt, hogy a jelenkor háborúiban a polgári lakosság szenvedése megnőtt a városi harcok miatt, hiszen még játszó gyermekekre is rálőnek.

Bárki vagy is, ne feledd, hogy akárki lehet a hatalom áldozata bűntelenül is.

Örülök, hogy én is hozzájárulhattam munkámmal, hogy a feliratok újra olvashatók. Ha élek és lekopik még 10-20 év múlva, újrafestem.

Egyházi berkekben a helyszínen fogunk az áldozatokra emlékezni egy későbbi időpontban, amelyről értesítjük majd a lakosságot.

Emlékezzünk: Gott mit uns.

DR. WEIGERT JÓZSEF

VICC

– *Megkapod a bevétel 1/3-át – mondta a manager a popcsillagnak.*
– *Dehogy! Nekem az 1/4-e kell...!*

– Újdonság! A napórát befestették világító festékkel, hogy éjszaka is látható legyen, mennyit mutat.

– Pincér! Egy légy van a levesemben!
– Miért? Mit akar? Egy tengeri sirályt?!

Hogyan kell kúrálni egy női hipochondert?
Azt kell mondani, hogy ez a korral jár!

RENDŐRSÉGI HÍREK

– December 20-án a Fő út–Hősök útja kereszteződésében egy gépkocsi elütött egy kerékpárost, szerencsére sérülés nem történt.

– Beindultak sajnos a kerékpárlopások. A mountain bike-ok népszerűek még mindig a tolvajok körében. Az egyiket a művelődési ház udvarából, a többit különböző italmérő helyek közeléből – nem a templomok elől –, lezárt állapotban tulajdonították el. Az egyik ilyen bringát a sértett felismerte az elkövetővel és így rendőri intézkedés folytán visszakapta.

– 23-án a Szarvas felé közlekedő N. Z. figyelmetlen vezetés következtében összeütközött a posta Mercedes kisbuszával. Személyi sérülés nem történt.

– 24-én hajnalban egy ismeretlen személy két ablakot kitört a MÁV-állomáson.

– **Egy súlyos sérüléses** baleset történt a gyomai ligetnél az országútra vezető felhajtónál. Egy férfi figyelmetlenül tolta fel az útra kerékpárját, egy arra robogó személygépkocsi pedig elütötte.

– 28-án a vasúti híd Körösön túli átjárójánál ismeretlen elkövetők kitörték az ottani jelzőlámpákat. Ez a közlekedés biztonsága elleni bűncselekménynek számít.

– 29-én a Bajcsy 100. alatti italáruboltból mintegy 20 ezer Ftnyi árut vittek el.

– A Simai-zugban, de máshol is a víkendházak feltörései tovább folytatódnak, ez a sorozat még tart.

– Bejelentés alapján a rendőrjárőr tetten érte és elfogta a libatolvajokat. N. A., J. Zs. gyomaendrődi lakosok ellen az eljárás folyamatban van.

– Január 2. Előszeretettel megszegik a gépkocsivezetők a szabályokat, mikor tehergépkocsival a vasúti sínekre, azok közvetlen közelében állnak a rakodórámpákhoz, ami szabálytalan. Hasonló történt Mezőtúron is. Ilyenkor fennáll a sínek meglazulásának a veszélye, ami balesetet okozhat.

– 2-án a Kishajóban szórakozó vendégek eltávozásuk után petárdákat robbantottak. Az elkövetők nincsenek meg, de a rendőrség ettől fogva rendszeres ellenőrzéseket tart a legtöbb szórakozóhelyen és környékén.

– 3-án a Vakegér nevű kocsmába betörtek tetőbontás módszerével. Mintegy 160 ezer forintnyi árut elvittek.

– 6-án a Shell-benzinkúttal szemben a jégen csúszkáló gyerekeket érte meglepetés... Az arra biciklizö Sz. L. hirtelen ötlettől vezérelve a gyerekeket megpillantván lefordult az útról és a töltés oldalán célbavéve a gyerekeket a jégre kívánt hajtani. A manőver csak részben sikerült, mert a vékony jég beszakadt a biciklis alatt. A rendőrségnek megvan az oka Sz. L. figyelésére.

– 8-án a téglagyár mögött F. J. és E. L. 21 fiatal akácot kivágott és ellopott. Az arra járó rendőr karjaiba futottak, mikor a fát a biciklijükön tolva éppen olajra léptek...

.....

BESZÁMOLÓ

Sajnos nem csökkent az 1993-ban elkövetett bűncselekmények száma 1994-re sem, minek száma 535 volt. Szándékos testi sértés 27-27 történt 1993-ban és 1994-ben, tehát nem csökkent. A lopások száma sem. 70%-ot meghaladó a vagyonelleni bűncselekmények száma. A kényszerítő eszközök alkalmazásának száma a rendőrök részéről 35-ről 55-re nőtt. Az elfogások, előállítások száma 1993-ben 118, 1994-ben 271 volt. 2715 alkoholszondás ellenőrzésből 337 pozitívnak mutatkozott. A feljelentések száma 284-ről 367-re, 705 250 Ft-ról, 1 971 000 Ft-ra nőtt. A helyszínen 28 esetben vontak be hatósági jelzést, illetve vezetői engedélyt. Közös ellenőrzések a polgárőrökkel, hal- és vadőrökkel 3506 órát tett ki, ez 475 főt jelent összesen. Saját gépjárművükkel, ellenszolgáltatás nélkül 203 alkalommal teljesítettek szolgálatot. Önállóan, vagy rendőri segédlettel 257 alkalommal intézkedtek.

B. K.

TÉLI VESZÉLY AZ UTAKON

Tisztelt közlekedő állampolgárok!

Közlekedésünk biztonsága szempontjából a beköszöntött télies időjárás magában hordozza bizonyos veszélyhelyzetek kialakulását. Mindennapi életünk természetes velejárója, az éghajlatok meghatározott periódusokban történő változása. Ennek élettani hatása is van, mely kapcsolatban áll a gépjárművezetéssel, esetleg figyelmetlenebbé válhat a közlekedő ember. A létrejött objektív helyzetet meg kell szoknunk, nem úgy tapad a kerék, mint nyáron, a fékhatás másabb, mint száraz időben. Erre a változásra tudatosan fel tudjuk készíteni önmagunkat. Vannak azonban olyan helyzetek, amelyekre nem lehet felkészülni, csak a figyelmes, meggondolt vezetés a helyes magatartás. Nem lehet felkészülni a városon kívüli felfagyott utak, jeges átfolyások, síkos útszakaszok kezdetére és annak megszűntére.

Hasonló a helyzet az erős párássággal, a ködde l is, márpedig ahogy haladunk a télbe, egyre valószínűbb a gyakori köd létrejötte. Ugyanúgy, mint a fagy, a köd esetében is a „rosszabb" a jobb: ha már egyszer mindenütt egyenletes a köd, mert akkor nem kell meglepetésre számítani. Ez azonban a legritkább esetben fordul elő. Készüljünk fel inkább arra, hogy nagy figyelemmel, óvatosan, szinte „ugrásra" készen kell a volán mögött ülnünk. Ráadásul a köd a faggyal párosulva fokozott veszélyt jelent, hiszen még inkább kiszámíthatatlanná válik az autó viselkedése. Az ónos szitálás, az ónos eső egyaránt réme az autósoknak és gyalogosoknak, hiszen irányíthatatlanná válik mindenféle mozgás. Ezt az időt többnyire melegfront okozza, amelynek hatására amúgy is figyelmetlenné válunk.

Fokozott tehát a balesetveszély!

A balesetek megelőzésének legfontosabb tényezője az emberi figyelem, a sebesség helyes megválasztása, a tolerancia és a veszélyhelyzetekben a helyes cselekvés. A járműben ülők védelmét elsődlegesen az aktív biztonsági eszközök határozzák meg, ilyen a jól működő fék és kormányberendezés. További fontos tényező még, a féklámpák, a világító és irányjelző készülékek és az évszaknak megfelelő gumiabroncsok állapota. A létező legtökéletesebb aktív technikával felszerelt jármű vezetése során is bekövetkezhet a baleset. Ekkor kerülnek előtérbe azok a műszaki tényezők, melyeket a szakirodalom passzív (szekunder, illetve másodlagos) biztonságként ismer 90 éve ismert eszköz a biztonsági öv. Balesetek százezreinek elemzése késztette a legtöbb motorizált ország jogalkotóit arra, hogy kötelezővé tegyék viselését. A biztonsági öv feladata kettős, amellett, hogy ütközéskor megóvja az utasokat a kirepüléstől, minimálisra csökkenti a gépkocsi belső tartozékai okozta sérülések lehetőségét. Sokan úgy gondolják, hogy kitámasztott kézzel és lábbal is lehet úgy fékezni az ütközés pillanatában tehetetlen testet, mint ahogy az öv teszi. Ez egyértelműen tévhit. A felszabaduló hatalmas mozgási energiát végtagjaink még 40 km/óra sebességnél sem képesek már lefékezni. A közlekedők a szükséges információk 90 százalékát látás útján szerzik meg.

A jól látó járművezetők a forgalomban adódó szituációkra biztonságosabban reagálnak, a veszélyes helyzeteket előbb veszik észre és nagyobb távolságból észlelik. Ezért lett kötelezővé téve a lakott területen kívül a tompított fényszóró használata. Továbbra is bocsánatos bűnnek tekintik az emberek az ittas járművezetést, pedig a balesetek bekövetkezési okai között előkelő helyet foglal el. Az ilyen járművezetők nincsenek tudatában annak, hogy kevés szeszes ital elfogyasztása után már gyorsan meggyengülnek a reflexek és emiatt nem képes a jármű biztonságos vezetésére. Meg kell említeni az úgynevezett „diszkós" baleseteket, amikor a fiatalok szeszes ital fogyasztása után ülnek vezetőülésbe és így okoznak sok családnak tragédiát.

A téli autózáshoz a megfelelő közérzet is szükséges, a vezetőnek a kocsiban nem szabad fáznia, mert a fázás csökkenti az észlelés gyorsaságát, lassítja a reflexeket. A jó közérzetnél azonban fontosabb a hibátlan vezetéstechnika: jeges úton való közlekedés – a megcsúszás kivédése vagy már megcsúszott jármű stabilizálása – nagy gyakorlatot igényel. A biztonság legfontosabb alapelve a sebesség csökkentése.

Ezen alapelvek megvalósítására történt felhívással balesetmentes közlekedést kíván:

CSIK BÉLA r. fhdgy.,
a Szarvasi Baleset-megelőzési Bizottság titkára

A MÉDIUM GYILKOST LEPLEZETT LE

Az amerikai Illinois állam rendőrsége teljes csodálattal adózott Bill Ward médiumnak. Nézzük, mit mondott erről az illinois-i Dixmoor város rendőrfőnöke, Anton Graff:

– Szkeptikus vagyok és mindkét lábammal a földön járok, de most már hiszek Bill Wardnak mint médiumnak. Annak is örülök, hogy segítségével támogatta a rendőri munkát.

A dráma 1988. október 18-án kezdődött, mikor Candace Augustus 30 éves felszolgálónőt és 11 éves fiát, Gregoryt otthonukban holtan találták. Mindkettőt halálra verték egy baseballütővel. A rendőrség azonnal kiderítette, hogy az utóbbi időben a családnál dolgozott egy bizonyos Robert Fair.

MIKOR A HOLTTESTEKET megtalálták, azt kellett konstatálniuk, hogy Robert Fair Candace kék autójával együtt eltűnt. Természetesen azonnal gyanússá vált a férfi. Találtak egy telefonszámot is, ami R. Fair barátnőjéé volt, Kaliforniában. Arra következtettek, hogy útban van a lopott autóval Kalifornia felé. A barátnő lakásának megfigyelése azonban nem vezetett eredményre. Ekkor kapcsolódott a nyomozásba Bill Ward. Ward, aki a szomszéd városban, Romeoville-ben lakik kérte a rendőröktől Robert Fair születési adatait. Ezek birtokában mindenkit elkápráztatott, mivel pontosan elmondta a gyilkosságok történetét.

WARD LELKI SZEMEIVEL látta a gyilkost dél felé autózni az 57-es úton, egy kék autóban, és állította, hogy Fair anyja lakhelye felé tart, nem Kaliforniába a barátnőjéhez. A hatóság már tisztázta, hogy Fair anyja is délen lakik, de a Mississippi állambeli Friars Point nevű városkában. A rendőrség felkereste az asszonyt, aki elmondta, hogy valóban ott volt nála a fia, de csak egy éjszakára, majd tovább utazott. Ward ekkor is kitartott amellett, hogy a körözött férfi Friars Pointban tartózkodik.

AMIKOR A HELYI SAJTÓBAN közzétették a valószínűleg Fair által elkövetett brutális gyilkosságokat, a városka hangulata annyira a gyanúsított ellen fordult, hogy édestestvére szállította a rendőrségre Robertet.

– Fair bevallotta tettét és bűnösnek érezte magát. Most már a 25 éves fegyházbüntetését tölti gyilkosságért – mondja a rendőrfőnök, Anton Graff.

BILL WARD FELTEVÉSEI (leírásai) rendkívül pontosan egyeztek az elkövetett gyilkosság körülményeire vonatkozóan:

– Elmondta, hogy a gyilkosságot egy veszekedés következményeként követte el Fair. Eszerint Candace el akarta küldeni a férfit. Fair beismerte, hogy ez a veszekedés provokálta őt tette elkövetésében.

– Ward szerint Fair előbb a fiút, Gregoryt ölte meg. Fair ezt bevallotta és hozzátette, hogy azért cselekedett ekképp, mert nem akarta, hogy a fiú anya nélkül nőjön fel.

– Ward „látta", amikor Fair az 57-es úton autózik dél felé, szülőhelye irányába.

A médium Ward ma 50 éves. Ezt mondta az ügyről: „Mikor Fair születési adatait megkaptam, mintha egy színes filmet néztem volna. Láttam a gyilkost a baseballütővel... és amint dél felé menekül."

B. K.

Képes irányítani az életét?

1. Ön szerint szükségét érzi-e az ember, hogy higgyen valamiben?
a) Némelyik igen, mások nem.
b) Feltétlenül.
c) Ez csak fantázia kérdése.

2. Mit tart Ön a rokonságáról?
a) Rémes banda.
b) Szükséges rossz.
c) Nagyszerű emberek.

3. Mit jelentenek Önnek az emberi kapcsolatok?
a) A legfontosabb része az életének.
b) Örökös gondok forrása.
c) Mikor mit: jót, rosszat, vegyesen.

4. Mit jelent Önnek a szexuális élet?
a) Lebénítja?
b) Örömet szerez?
c) Bosszantja és idegesíti?

5. Hogyan alakulnak baráti kapcsolatai?
a) Gyakran szerez új barátokat?
b) Elveszíti régi barátait?
c) Fönntartja a régi barátságokat, s nem keres állandóan újakat?

6. Mit tart a munkájáról?
a) Szenved tőle?
b) Megéri a fáradságot?
c) Életszükséglet?

7. Mit szeret a pénzzel tenni?
a) Megkeresni?
b) Kiadni?
c) Birtokolni?

8. Az alábbi tulajdonságok közül melyiket tartja magára jellemzőnek?
a) Bőkezű?
b) Kissé fukar?
c) Sem egyik, sem másik?

9. Mit gondol, mit jelent a gyermek az ember életében?
a) Kötelességet?
b) Felelősséget?
c) Örömöt?

10. Hány különböző hobbija volt, amióta az iskoláit elvégezte?
a) Egy?
b) Egy sem?
c) Kettő vagy több?

11. Általában úgy tölti a szabadságát, ahogyan szeretné, és amilyet megérdemel?
a) Nem?
b) Olykor, ritkán?
c) Igen?

12. Mit érez, ha a szokottnál elegánsabb ruhát visel?
a) Magabiztosságot?
b) Jó közérzetet?
c) Tulajdon értéke megerősítését?

13. Milyen szórakozást szeret jobban?
a) Aktívat?
b) Passzívat?
c) Olyat, amit önállóan szervez a saját otthonában?

14. Szeret-e
a) Romantikusan, reménytelenül szerelmesnek lenni?
b) Felelőtlenül flörtölni?
c) Vagy a szerelem gyakorlati részét kedveli?

15. Mit gondol, miből áll a boldogság?
a) Ha megvan mindene, amit csak kíván?
b) Ha nem kíván többet, mint amije már megvan?
c) Ha másokat boldoggá tesz?

ÉRTÉKELÉS:

Számítson fel magának egy pontot, valahányszor válasza megegyezik a következőkkel: 1. b, 2. c, 3. a, 4. b, 5. c, 6. b, 7. b, 8. a, 9. c, 10. c, 11. c, 12. b, 13. a, 14. c, 15. c.

Most számolja össze a helyes válaszokat! Ha számuk 12 fölött van, gratulálunk. Alighanem már el is foglalta a jól megérdemelt „helyet a tetőn", a maga világában. Gyönyörű onnan a kilátás...

Ha 6–12 pontot szerzett, egyik oldal sem kerekedett felül: sem a világ nem uralkodik ön fölött, sem ön a világa fölött. Ez nem elég a tartós boldogsághoz – túl sok önben a bizonytalanság. Mi volna, ha megpróbálná kissé tudatosabban irányítani az életét?

Ha 6-nál kevesebb pontot szerzett, gondolkodjék el, miért tűri, hogy a környező világ ilyen könyörtelenül elnyomja? Próbáljon bátrabb, életigenlőbb lenni – adjon egy kicsit többet magából, talán akkor többet is kap cserébe.

GYOMAENDRŐDI HÍRADÓ • Gyomaendrőd Város Önkormányzatának lapja • Felelős szerkesztő: Bíró Károly
Kiadja: Gyomaendrőd Képviselő-testülete • Gyomaendrőd, Szabadság tér 1. • Telefon: 66/386-122/125
Felelős kiadó: dr. Frankó Károly polgármester • Készült: A&M Stúdió, Békéscsaba • Nyomás: Paulik és Társa Bt., Békéscsaba
Terjesztik a gyomaendrődi kereskedők. • Engedélyszám: III/PHF/108/BE ISSN 0238-8391

RÓZSAHEGYI KÖNYVTÁR
H395
Gyomaendrőd, Blaha u. 21.

HÍRADÓ GYOMAENDRŐDI

GYOMAENDRŐD VÁROS ÖNKORMÁNYZATÁNAK LAPJA

XIV. ÉVFOLYAM 2. SZÁM • 1995. FEBRUÁR • MEGJELENIK HAVONTA • ÁRA: 26,50 Ft





Farsang az óvodában

Cikk a 4. oldalon



A TARTALOMBÓL:

Megkérdeztük a polgármestert
2. oldal

Szigorodó segélyekről
12. oldal

Az áram és gázemelésekről
6. oldal

A körenderét fáradoznak
3. oldal

Az egyházi iskoláról
7. oldal

Az iskoláskorúak beiratásáról
5. oldal

A 617. Sz. Szakmunkásképző
10–11. oldal

Egy vadásztársaság élete
11. oldal

Sport! a két focicsapatról
14. oldal

A falugazdász rovata
12. oldal

Rendőrségi hírek
16. oldal

Kié a felelősség?
15. oldal

Moziműsor
melléklet

Bajnoki fordulók
melléklet

MEGKÉRDEZTÜK a polgármestert

– A pénzügyminiszter, Békesi László lemondása önkormányzati szinten megítélve miként lesz érzékelhető?

– Lemondása várható volt. Horn Gyula szerint nem fog változni a kormány gazdaságpolitikája.

Én úgy érzékelem, hogy ez a pénzügyi politika meglehetősen népszerűtlenné teszi az MSZP-t, bár meglehet, hogy ez egy eredményes politika. Meggyőződésem, hogy menet közben mégis változtatni kell ezen.

A költségvetésünk tárgyalásakor a megszorításokat látva nem áttekinthető a második félév helyzete. A működésünk veszélyben is lehet, ezért az önkormányzatok jelzéseire figyelniük kell, lényeges változást kell hozniuk legalább a '96-os költségvetésre vonatkozóan. Jó lenne magasabb állami támogatást kapni, beleszámolván az inflációt, az energiaárak változásait.

– Mi nyomasztja a költségvetésünket az elfogadott koncepció ismeretében?

– A város költségvetését alapvetően nyomasztja a pénzügyi, gazdasági program, amit pillanatnyilag a kormányzat szabályoz. A mi koncepciónk csak az, hogy az összes intézmény működjön, de ezért le kell mondanunk a fejlesztésekről. Még a legalapvetőbb kiadások fedezete is bizonytalan, mint pl. a fűtési és áramdíjak. Talán hitelt kell majd ezek fedezésére felvennünk.

– Felmerült az 1. Sz. Általános Iskola igazgatói pályázatánál a 3 vagy 5 éves időtartamú szerződés, mégis az egyéves időtartamút fogadták el...

– Élve törvény adta jogommal ezt a témát újból visszahozom a testület elé. Legalább 3 évesre kell pályáztatni.

– Szóba jött az 1. és 2. sz. iskolák egyesítése is...

– Ennek azonban több oka is lehet. Csökken a gyerekek száma, az iskolaépületek kihasználatlanok... Belép az oktatásba az egyházi iskola is. Nyilván csökkeni fog az iskolákban az elsősök száma. A tanári létszám is követi a csökkenést.

Ez az iskolák tulajdonképpeni belső ügye és előbb-utóbb rá is lesznek kényszerülve, hogy valami közös, jó dolgot hozzanak létre.

Ezért is kell legalább 3 évre alkalmazni az 1. sz. iskola igazgatóját, hiszen azt most nem jelenthetjük ki, hogy összevonás lesz, nem is lenne etikus.

– Elnapolták a döntést a szemétszállítás árainak emeléséről is. Miért?

– Én nem tartom nagyon magasnak az új árat, mert Békéscsabán kétszer ennyi a kukadíj... Van egy olyan elképzelés, hogy '96-tól esetleg új adóforma lesz, ahol be lesz ez is számolva és akkor nem lesz külön kukadíj.

– A sportkörök támogatása az idén sem elegendő...

– Nincsen több pénz rá.

– Az egyház szociális otthon kialakítását tervezi. Ehhez az önkormányzatnak segítséget kell nyújtani, úgymond megelőlegezni az idén 5 millió forintot. Biztosított erre a fedezet?

– Mi ezt megelőlegezzük, hiszen az állam fogja rendelkezésre bocsátani a 10 milliót, csak bizonytalan ennek időpontja.

– Mi a lakosság mostani problémája, mivel fordulnak a polgármesterhez?

– Nagyon sokan jönnének segélyekért, lakásért, satöbbi. Továbbra is látható, hogy a lakosság jelentős %-a rossz körülmények között él. Segélyeket sem lehet mindenkinek adni. Minden második család valamiféle támogatásra szorul... Nagyon szomorú dolog ez. Nekünk csak egy meghatározott összeg áll rendelkezésre ilyen célra, ezt nem lehet többfelé osztani.

Lakossági értesítés-felszólítás!

A Gyomaendrődi Polgármesteri Hivatal értesíti a lakosságot és az endrődi településrészen a Csókási holtág környékén lakókat, hogy a holtág vizét szivattyúzással csökkenti. A holtágat fedő jégre rámenni életveszélyes és éppen ezért TILOS.

Kérem, mindenki a saját érdekében a felszólítást vegye komolyan és tartsa be.

Gurin László

Lakossági értesítés

A Gyomaendrődi Polgármesteri Hivatal felmérést készít a belterületi holtágak telkeinek állapotáról.

Ezen felmérés alapján kívánja a megoldást megkeresni a meder rehabilitációjára.

Érintett holtágak: Endrőd-Ligeti, Endrőd-Középső, Fűzfászugi és Gyoma-Ligeti holtág.

Kérem az ezen holtágak partján élő, lakó tulajdonosokat, hogy a hivatal igazolvánnyal rendelkező dolgozóit szíveskedjenek a felmérés megvalósítása érdekében beengedni és tájékoztatni a feltett kérdőívben szereplő kérdésekről.

Jegyző



A **Körös-menti Táncegyüttes Alapítvány** MEGRENDEZI a **NÉPTÁNCOSOK BÁLJÁT**

1995. március 4-én, este 7 órakor a Katona József Művelődési Központban. A műsorban fellép a Gyomika, a Vadvirág és a Körös-menti Táncegyüttes valamennyi táncosa és a Suttyomba erté zenekar.

Belépő + vacsorajegy: 800 Ft/fő. Zene: Tree-Show. Tombola. Jegyvásárlás, asztalfoglalás néptáncpróbák alkalmával a helyszínen.

A bál teljes bevétele a gyomaendrődi néptáncmozgalmat segíti.

SZERETETTEL VÁRUNK MINDEN ÉRDEKLŐDŐT!

MEGHÍVÓ

A Mozgáskorlátozottak Békés Megyei Egyesületének gyomaendrődi csoportja vezetősége 1995. március 11-én 18 órai kezdettel nőnapi ünnepséget rendez, vacsorával egybekötve, melyre szeretettel meghívja tagjait.

Jelentkezés: 1995. március 7-ig, a Katona József Művelődési Központban Csőke János titkárnál!

VEZETŐSÉG

A közrendért fáradoznak

Az 1993 áprilisában alakult és 1994 májusában cégbíróságon bejegyzett Gyomaendrődi Polgárőrség beszámolt eddigi munkájáról. Ebből kitűnik, hogy jelenleg 30-an tevékenykednek aktívan a 3 fős vezetőségük irányítása alatt. Az új tagok 2-3 hónapos próbaidőt töltenek, mielőtt teljes jogú tagokká válnak. Talán ez is az oka, hogy az eddigi tevékenységükre panasz még nem érkezett. A szervezet tagja az Országos Polgárőr Szövetségnek.

A helyi rendőrőrssel és az önkormányzattal jó a kapcsolatuk és a végzett munka értékelése, a végzendő feladatok kölcsönös összehangolása rendszeresen történik.

A polgárőrök tevékenységének színvonala egyre növekszik. A szolgálatot a tagok önként, térítés nélkül vállalják gyalogosan, vagy gépjárművel teljesítik üdülők területén, szórakozóhelyek környékén, bűnügyileg fertőzött körzetekben.

Baleseti helyszínelésnél, forgalomirányításnál, rendezvénybiztosításnál, közlekedési akcióknál vesznek részt mint járőrtárs, sőt hatósági tanúként is közreműködnek. Több ittas fiatalkorút visznek haza szüleikhez, akik sok esetben nem csemetéjüket, hanem a járőröket dorgálták meg...(!?)

Eredményességüket tükrözi, hogy csökkent a növények rongálása, KRESZ-táblák kiemelése, stb. A liget nyári rendjében jótékony hatású volt jelenlétük, hiszen minimálisra csökkent itt a szórakozóhelyeken a verekedések, garázdálkodások száma, az illegális éjszakai fürdőzés, egyéb randalírozás a strandon.

Május óta 3506 óra szolgálatot teljesítettek a polgárőrök. Az egy főre jutó szolgálat száma havi 3 alkalom. Hétvégeken 203-szor saját gépjárművel vigyáztak a rendre.

Alkalmanként 70–90 km-t tettek meg. A járőrök látványa visszatartó erőként működik szabálytalankodni kívánó állampolgároknak.



Ez egy megrendezett intézkedés. Kiss Lajos és Szabó István

A hatékonyabb működés érdekében szeretnének még több aktív, a település biztonságáért tenni kívánó személyt bevonni, vagyis verbuválni új tagokat.

Az alapítókat, mondhatni törzstagokat formaruhával, emblémával látták el a jobb megkülönböztetés érdekében.

Mindazoknak, akik elismerik, támogatni kívánják áldozatos, ám annál hasznosabb működésüket, köszönetet mond a szervezet, hiszen a közbiztonság közügy, de sajnos költséges és pénzigényes feladat is. A vezetőség ebből adódóan főleg anyagi gondokkal küszködik. (Elég, ha a benzinárakat említjük ezzel kapcsolatban.) Egyébként feladatát jól látja el.

Az önkormányzat sajnos anyagilag nem tudta támogatni a polgárőröket '94-ben. Remélhetőleg ez megváltozik '95-re, hiszen a támogatás összege nem túl nagy, azonban a gördülékeny, hatékony működésük előfeltétele.

A kivonat a vezetőség beszámolójából készült. Az érdeklődők jelentkezésükkel Kiss Lajoshoz, a helyi polgárőrség elnökéhez fordulhatnak, a polgármesteri hivatalban.

A MÁV vésztői vonaláról

Már egy ideje bedobták a köztudatba a MÁV bizonyos mellékvonalainak leépítését közlő hírt. Milyen új hírek vannak erre vonatkozólag körzetünkre nézve, erről kérdeztük *Bokor Endrét,* Gyoma állomásfőnökét:

– Őszintén szólva én is csak annyit tudok, amennyit az újságokban olvasok erről. Egyébként Gyoma közvetlenül nem érintett ebben, mert fővonalon fekszik.

A menetrend változásáról egyelőre nincs tervezet, ami a vésztői vonalra vonatkozna, de valószínűleg itt változás nem lesz. Hallomásom szerint beszédtéma pletyka szinten, hogy vannak helyek, ahol esetleg egyszerűsítik a szolgálatot, miszerint nem állomásfőnökség, hanem állomásvezetőség, -kezelőség lesz.

– A menetdíjakat milyen mértékben emelték ez évtől?

– Körülbelül 20%-os emelés történt. Például Békéscsabára 102 Ft volt egy egész árú jegy, most 12%-os áfa-val 120 Ft lett. Budapestre 98 forinttal emelkedett a díja.

Kapcsolódó újságcikk a Magyar Hírlapból arról tájékoztat, hogy *„Leghamarabb a '96-os vasúti menetrendből derülhet ki, hogy melyik mellékvonalak bezárásáról határozott a MÁV Rt., illetve a kormány.– jelentette ki Kálnoki Kis Sándor, a társaság elnöke... Értékelésük szerint 1100 km mellékvonal a technológia egyszerűsítésével üzemviteli szinten rentábilissá tehető... Körülbelül 300 km hosszú mellékvonal sorsát reménytelennek tekintik a MÁV Rt.-nél, ami azonban nem jelenti, hogy ezeket automatikusan felszámolják, hiszen helyi érdekek még beleszólhatnak a döntésbe. A MÁV Rt. elnöke szerint, ebben az évben egyetlen vonalat sem zárnak be a vasút elkezdett racionalizálási programja nyomán."*

BIK

A „háborús" képről

Legutóbbi számunkban a 12. oldalon közölt fénykép aláírását néhányan kifogásolták. A képen az épülő, céljait mihamarabb elérni kívánó egyházi iskola látható. Lendületesen – hiszen elég előrehaladott állapotban van – és bizakodva, még télen is halad a munka, bár a kép háttere elég komor, de ez mit sem számít. (A felvétel idején ködös, borús idő volt, ez szemléletes.) Ugyanis a határidő meglehetősen sürgető, ezért csak kivételes alkalmakkor szünetel az építkezés.

BIK

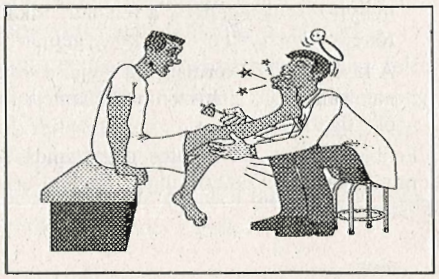

TÁJÉKOZTATÓ

Gyomaendrőd bel-, és külterületén lévő önkormányzati tulajdonú faállomány védelmében tett intézkedésekről

Gyomaendrőd Város Képviselő-testülete a 25/1993. (IX. 22.) KT. sz. rendeletével rendelkezett a közterületi fakivágásoknál alkalmazható faértékszámítás alapján történő fizetési kötelezettségről, valamint közterületek faállományának védetté nyilvánításáról.

1994-ben a képviselő-testület 211. számú határozatával településünkön fellelhető idős tölgyeket nyilvánított helyi védettségű fává.

Fentiek jogi adminisztratív intézkedések, melyek a gyakorlati intézkedéseket hivatottak segíteni.

A lakosság számottevő része törvénytisztelő ember lévén, illetve a hirdetőtáblákról, sajtóból, közterület-felügyelőktől tájékozódva fakivágási szándékát – kérelem formájában – jelzi hivatalomhoz.

Ez főként a fák nyugalmi időszakában jellemző, azaz október 15-től március 15-ig. A beérkezett kérelmeket helyszíni szemle során vizsgálom, s ha ténylegesen indokolt a fa kivágása – jegyzői hatáskör –, engedélyezést nyer, s amennyiben indokolt, fapótlást írok elő.

Természetesen hivatalból is kezdeményezek fakivágásokat (balesetveszélyes fák, kiszáradt nyárak stb.), melyeket valamely referenciával rendelkező vállalkozó közreműködésével bonyolítok le.

A lakosság kisebb része a szabályokat figyelmen kívül hagyva végez fakivágásokat, parkrongálásokat.

Az elmúlt évben a Fő út fasorainak rongálása kapcsán ismeretlen tettes ellen feljelentéssel éltem a rendőrség felé, valamint a helyi önkéntes polgárőrséget kértem hatékonyabb járőrözésekre. Az ilyen esetekben csak a tettenérés a hatékony intézkedés, máskor csak konstatálni lehet a rongálás, szabálysértés tényét. Jellemző, hogy a parkrongálásokat, fiatal fák elpusztítását, illegális fakivágásokat szociálisan lecsúszott réteg tagjai követik el.

Mindezek ellenére külterület-felügyelőnk, közterület-felügyelőink több esetben tettek feljelentést a rendőrség felé, valamint helyből induló szabálysértési eljárást kezdeményeztek illegális fakivágás esetében.

Amennyiben bebizonyosodik, hogy az engedély nélkül kivágott fa az önkormányzat tulajdonát képezi, úgy az említett rendelet alapján a szabálysértési bíróságon felül a faalapra történő fizetési kötelezettséget állapítok meg.

A Hármas-Körös hullámteréből (állami tulajdon, kezelő: Kövizig) eltulajdonított, majd a rendőrség által lefoglalt jellemzően száraz fűzek esetében – kérésükre – tűzifaként felértékelve összegesítem azt.

Külterület-felügyelőnk a rendőrséggel, a vadásztársaságokkal közösen ellenőrzéseket végez. Az így felderített önkormányzati tulajdonú faállomány (dűlőtak mentén, erdősávok stb.) kivágását tapasztalva – amennyiben engedély nélküli –, feljelentéssel él a rendőrség felé vagy szabálysértési eljárást kezdeményez. Az erdőfelügyelőség diszponálása alatt lévő faállományok illegális pusztításáról értesíti az illetékest.

Tettenérés esetén írásbeli, vagy szóbeli figyelmeztetéssel él. Sajnos – nem véletlenül – az elkövetők nagy része fiatalkorú.

Fentiek ismertetése után javaslataim a következők:

A faállomány védelme sajnos szükségszerű, közös érdekünk, melyet hatékonyan csupán jogi adminisztrációval nem lehet megoldani, csak azzal elősegíteni.

A védelmet, őrzést folyamatos ellenőrzéssel lehet végrehajtani, melyhez szükségeltetik a feladatra alkalmas személyeken túl – főként külterületen – hatékony gépjármű is.

A kisebbségi önkormányzat tagjai nevelő hatást gyakorolhatnának választóikra, hiszen a hullámtéri faeltulajdonítások zömét ők követik el.

Fentiek mellett folyamatos propagandát kell kifejteni a tömegkommunikációs eszközök útján, mellyel erkölcsileg, példamutatással lehet nevelni.

Szujó Lajos
kertész

"Itt a farsang, áll a bál"

„Mennyi, mennyi színes jelmez, mennyi, mennyi maskara" és hasonló dalok szárnyaltak a sok gyerek torkából, mikor beléptem a Selyem úti 1. sz. önálló napközi otthonos óvodába. A dadusok már hajnali 4 órakor nekiláttak a fánkok készítéséhez, így a nyolc érkező gyerekeket és szüleiket már szíves kínálással fogadták.

A nap folyamán furfangos bábjelenetekkel szórakoztatták az óvó nénik a színes, ötletes jelmezekbe öltözött csemetéket. A farsangi házibulikat, óvodai bálakat hosszú évek óta hagyományosan megtartják.

Az intézménybe 112 gyerek jár. A dadusok 10 liter tejből és 15 kg lisztből keverték a süteménynek valót, amiből 400 fánkot sikerült kisütni úgy, hogy az utolsókat 11 óra tájékán vették ki a forró zsiradékból.

Ezt követően megkezdték az ebédhez való terítést, de erősen kétséges, hogy abból minden morzsa elfogyott...

Szabó Istvánné vezető óvónő elmondta, hogy kénytelen ún. zártkörű keretek között farsangolni, hiszen egyszerűen nem férnének el a szülőkkel az épületben. Viszont készítettek videófelvételeket, úgyhogy majd ezen lesz lehetőségük a szülőknek megszemlélni a kavalkádot és a sok színes jelmezt.

Szabó Istvánné köszönetet mondott a szülőknek a sok szép jelmez készítéséért, a dadusoknak a fánksütésért és az óvó néniknek a tartalmas délelőttért.

BiK



VÁLLALKOZÓK, MAGÁNSZEMÉLYEK, FIGYELEM!

A SUBLÓT KFT. 3,5 t ponyvás teherautóval bérfuvarozást vállal.

A SUBLÓT KFT. bérleti hasznosításra meghirdeti a tulajdonát képező raktárakat.

A raktárak össz. alapterülete kb. 300 m².

BŐVEBB FELVILÁGOSÍTÁS
a Glórai bútorboltban,
vagy a 386-774-es telefonon.

BEÍRATKOZÁS

Kedves Szülők!

Az első osztályos gyermekek beíratásának időpontja mindhárom általános iskolában

MÁRCIUS 27–28– 29-ÉN 8–17 ÓRÁIG.

A korábbi évek gyakorlatának megfelelően ebben az évben is az alsó tagozatos pedagógusok tájékoztatást adnak óvodai szülői értekezleteken az iskolában induló első osztályok pedagógia programjairól, de szükségesnek tartjuk, hogy a Híradón keresztül is minél szélesebb ismertetőt kapjanak az érdekelt szülők a beiskolázással kapcsolatos tudnivalókról.

Az 1993. évi közoktatási törvény előírja:

„A gyermek ötödik életévének betöltésétől kezdve óvodai nevelés keretében folyó, iskolai életmódra felkészítő foglalkozásokon **köteles** részt venni."

A törvény értelmében tehát már az ötéves gyermek óvodai beíratása is kötelező a szülő számára.

Elmulasztása esetén szabálysértési eljárás indítható a szülővel szemben.

A korábbi számunkban már hírt adtunk a városi Családsegítő Szolgálat alapításáról.

Az intézmény feladatai közé tartozik a pedagógiai szakszolgálat, pontosabban a logopédiai ellátás és a fejlesztő pedagógusi szolgálat.

Ez az intézmény végzi az iskolaérettségi vizsgálatot az iskolaköteles gyermekeknél.

Az óvónők a felkészítő foglalkozásokon szerzett tapasztalataik alapján szülői beleegyezéssel kérhetik az iskolaérettségi vizsgálat elvégzését, aminek alapján a szakemberek segítséget nyújtanak a szülőknek, hogy gyermekük beíratható-e az első osztályba vagy ajánlatos még egy évet óvodában eltölteni.

Itt hívnám fel a kedves szülők figyelmét – a gyermek érdekében –, fogadják el a szakemberek tanácsait, véleményét, csak így biztosítható, hogy minden gyermek a megfelelő képzésben részesüljön.

Városunkban az iskolaérettségi vizsgálat január 26-án kezdődik. A szülők a vizsgálat időpontjáról értesítést kapnak.

A pedagógiai szakszolgálat szolgáltatásaiért (logopédia, fejlesztő pedagógus) szűrés alapján óvónői vagy pedagógusi javaslatra vehető igénybe, de szülő kérésére is igénybe vehető.

A Családsegítő Szolgálat fogadóórái:

A gyomai városrészen:

Helye: polgármesteri hivatal, Szabadság tér 1.

Hétfőn 8–16 óráig

Endrődi városrészen:

Helye: polgármesteri hivatal kirendeltsége, Fő út 2.

Kedd: 8–14 óráig

Csütörtök: 8–12 óráig

Kedden és csütörtökön a fenti időpontokban telefonügyeletet is tartunk a 386-887-es telefonszámon.

Városunk általános iskoláiban első osztályos gyermekek oktatása a következő programok szerint folyik:

1. Számú Általános Iskola

- Romankovics vagy hagyományos olvasástanítás
- Tolnainé-féle program

2. Számú Általános Iskola

- Nyelvi-Irodalmi-Kommunikációs (NYIK)
- Értékközvetítő és képességfejlesztő program (ÉKP)

3. Számú Általános Iskola

- Nyelvi-Irodalmi-Kommunikációs (NYIK)
- Tolnainé-féle program
- Romankovics vagy hagyományos olvasástanítás

A felsorolás önmagában sok szülő számára nem mond semmit. Az iskolák szívesen adnak részletes tájékoztatást az egyes programokról.

A teljesség igénye nélkül ismertetjük az egyes programokat.

Romankovics vagy hagyományos olvasástanítás: hangoztató-elemző-összetevő módszer. Lényege: a gyermek szótagolva tanul meg olvasni. A játékos feladatok a 6-7éves korosztályhoz közel állnak és megkönnyítik a betűk ismeretét és az olvasás megtanulását.

Tolnainé-féle módszer: Visszahozza a régiből a hasznos eredményes eljárásokat, és azt kiegészítette játékos és mindennapi életünket átszövő új, változatos dolgokkal. A programfal segíti a tantárgyak összekapcsolását. Játékos eszköze az olvasásnak. A magánhangzók kiejtésére alapoznak és a szótagolásra. Szókincsfejlesztő hatása páratlan.

Nyelvi-irodalmi-kommunikációs program (NYIK): Viselkedéskultúra, szép beszéd, kommunikációs képesség fejlesztése. Elég nagy mennyiségű ismeretanyag. Csoportos foglalkoztatás. A gyengébb gyermekekkel több gyakorlás, a jobbak fejlődési lehetősége határtalan. A program és taneszközrendszer az általános iskola valamennyi évfolyamára kidolgozott, nemcsak első osztályra szól.

Értékközvetítő és képességfejlesztő program (ÉKP): Az ÉKP programalapja a NYIK képességfejlesztő program. Ez a program (ÉKP) magában foglalja a teljes személyiségfejlesztést. Hasonlatos a régi polgári neveléshez, amelyben fontos volt a mozgáskultúra és a művészeti nevelés is (hangszertudás, tánctudás stb.). Ez a program szintén nemcsak első osztályra szól. Magában foglalja a természettudományt, a társadalomtudományt és a művészeteket.

Természettudomány:

Emberismeret: éntudat, énkép, saját testem működése stb.

Természetismeret: növény- és állatvilág, fizikai és kémiai ismeretek.

Társadalomtudomány: társadalom ism.: saját környezet - család - iskola - város-ország stb.

Művészetek: - magyarságtudat - népművészetek: tárgyi néprajz, néptánc
- környezet és vizuális kultúra,
- virágrendezés - illem,
- hangszeres zene tanulása: furulyázás.

Az ÉKP program nyitottá teszi a gyermeket a világ felé, könnyebben megérti, ami körülötte történik. Sikerélményhez jut, hiszen a képességek fejlesztése és a tantárgyak széles skálája lehetővé teszi tehetségének kibontakozását.

A kicsoportos foglalkozás a szinte minden tantárgynál lehetővé teszi az egyéni foglalkozást képességeik szerint.

Kné

Nézzük, mit fizetünk ezután!

ÁRAM

Mint köztudott, márciustól új, megemelt energiaárakkal (villany, gáz) számolhatunk. Sokan kerülhetnek még nehezebb helyzetbe ezek miatt, főleg a legkritikusabb körülmények között élők. Mindjobban bőrünkön érezzük a megszorításokon alapuló gazdaságpolitikát. Egyelőre nem tudni, milyen szociális következményeket fog ez magával vonni, bár sejteni lehet...

Az alábbiakban közöljük a 42/1994. (XII. 27.) IKM-rendelet 1. sz. mellékletét, valamint a városi Áramszolgáltató Rt., TITÁSZ kirendeltsége vezetőjének, Hornok Tamásnak idevágó nyilatkozatát:

1. sz. melléklet
a 42/1994. (XII. 27.) IKM-rendelethez

A lakosság részére háztartási célra szolgáltatott villamos energia díjai általános forgalmi adó nélkül!

Megnevezés	Legmagasabb díj, Ft/kWh
Háztartási célra felhasznált nappali villamos energia	
I. tömb: A fogyasztásnak 600 kWh/évet meg nem haladó része	6,50
II. tömb: A fogyasztásnak az I. tömböt meghaladó, 600 és 3600 kWh/év közé eső része	8,50
III. tömb: A fogyasztásnak a II. tömböt meghaladó, 3600 kWh/év feletti része	10,50
Kizárólag éjszakai időszakban, illetve ráfűtéses időszakban hálózatra kapcsolt hőtároló villamos vízmelegítő-készülékek és hőtároló kályhák külön mért villamosenergia-fogyasztása	
I. tömb: A fogyasztásnak 2400 kWh/évet meg nem haladó része	3,50
II. tömb: A fogyasztásnak az I. tömböt meghaladó, 2400 és 12 000 kWh/év közé eső része	4,00
III. tömb: A fogyasztásnak a II. tömböt meghaladó, 12 000 kWh/év feletti része	4,50
	+ 12% áfa

* * *

„A január 1-jével hatályba lépett rendelet szabályozza a villamos energia árát. Ez nem visszamenőleges hatályú, hanem 1995 januárjától érvényes! A kellemetlenséget fokozza, hogy az áfa 10-ről 12%-ra emelkedett. Az emelkedés tarifacsoportonként (tömbök) %-ban számolva eltérő, nem a 65%-os átlagnak megfelelő. Például az 1,90-ről 3,50-re való emelkedés esetében.

Az alsóbb tarifacsoportokban erőteljesebb az emelés, mint a magasabb tömbökben.

Sajnos igen jelentősen megdrágult a foglalkozási célra vételezett villamos energia is, ami véleményem szerint a vállalkozásokat csak drágítja, tehát kevésbé vállalkozásbarát...

A most kialakuló kisvállalkozások az általános árszabású tarifát használják, ezért nem tudnak ún. teljesítménydíjas vételezést folytatni mint igazi nagyfogyasztók, hiszen nincsenek igazán nagyüzemek sem körzetünkben.

A lekötött teljesítmény után fizetett alapdíj igencsak megnőtt, mert eddig 720 forint volt kW-ként, most pedig 960-ra emelkedett. Átlagban 30%-os az emelkedés. Szabálytalanságnak számít, ha valaki nem jelenti be, hogy foglalkozási vételezést folytat."

– Mi történik azokkal, akiknek gondot jelent a befizetés és esetleg el is vannak maradva?

– A törvény humánus megoldásként 3 hónapos időszakot ír elő. Ezután lehet szüneteltetni a fogyasztó vételezését, legrosszabb esetben a szolgáltató egyoldalúan fel is bonthatja a szerződést. Ez egy olyan változás, ami a visszakapcsolásra vonatkozólag azt a helyzetet teremti, mintha egy új fogyasztó lépne be a szolgáltatásba, ennek összes kiadásával együtt...

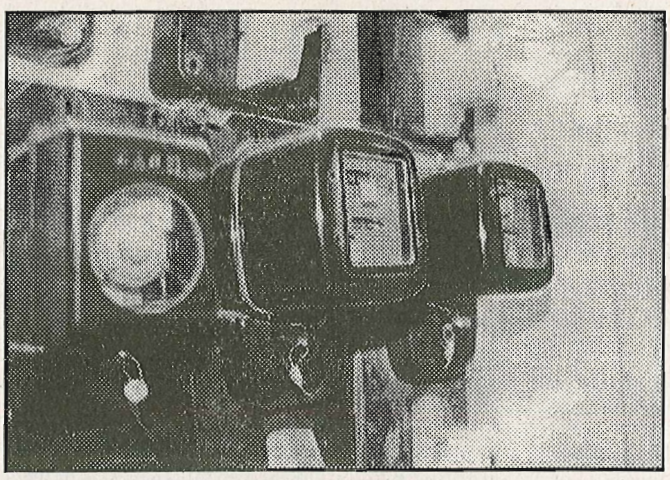

De személyes találkozás, megbeszélés előzi meg a kikapcsolást, mikor lehetőség van a tartozás kiegyenlítésére. A villamosenergia elosztó vállalatok, a szolgáltató rt.-k napi fizetési kötelezettségben állnak a Villamos Művek Tröszt felé. Ezért vagyunk szigorúak a fizetési határidőket illetően. Ha mi nem tudunk fizetni, akkor mi is hiteleket vagyunk kénytelenek felvenni, mikre mi is kamatokat fizetünk, de ezeket nem terhelhetjük tovább.

– Gyomaendrődön is bevezettek egy **új rendszert** a mérők leolvasására. Ez egy kézi leolvasó készülékkel történő eljárás, ami azt jelenti, hogy a leolvasás és a mérő mutatott értékének a továbbítása elektronikus úton történik. Nagyban segít ez a korrekt díjak kiszámításában.

Előfordul becslés is az elszámolásban akkor, ha nem volt lehetséges leolvasni valakinek a mérőjét. Ekkor mindig az előző időszak fogyasztása alapján számoljuk el a díjat – fejezi be Hornok úr.

ÉS A GÁZ

Németh István a DÉGÁZ Szarvasi Kirendeltségének vezetője pedig a következetőket nyilatkozta a gáz márciusban számlázandó, várható áráról:

„Háztartási célú felhasználás esetén 0,405 Ft/MJ (ejtsd: „megazsúr", a fűtőérték mérőszáma).

Általános célú felhaszálás (nem háztartási, de nem is nagyüzemi kategória – intézmények, kommunális intézmények, kisipari felhasználás) esetén 0,382 Ft/MJ.

Teljesítménydíjas fogyasztásnál 220 Ft/MJ/óra. Ez a téli lekötött csúcsfogyasztás alapján számítható (technológiai célú felhasználás – érinti a szarvasi és gyomaendrődi kenyérgyárakat!). Itt ezek a fogyasztók az alapdíjat akkor is fizetik, ha egyáltalán nem használ semennyi gázt sem. Itt még meg kell említeni a gázdíjat, ami 0,286 Ft/MJ.

A háztartási gázfogyasztók 0,404 Ft/MJ-t fizetnek ezután, szemben az eddigi 0,265 Ft/MJ-al. Hozzájön az áfa, ami itt is 12% lett. Jelenleg Szarvason is és Gyomaendrődön a földgáz fűtőértéke 34 MJ/m³. Ez azt jelenti, hogy a háztartások felé kiszámlázandó érték 15,42 Ft-ra kúszott fel, áfa-val!

A háztartási kategória lett a legdrágább, mintegy 60%-kal ment feljebb. Az ipari, kommunális, intézményi stb. fogyasztás ezzel szemben csak 7–8%-kal. Mindez a lakosság számára nem vigasz – mondja Németh úr végezetül, majd hozzátette, hogy erről kevésbé beszélnek, de az áremelésekkor előszeretettel hivatkoznak a felemelt gázdíjakra is."

BIK

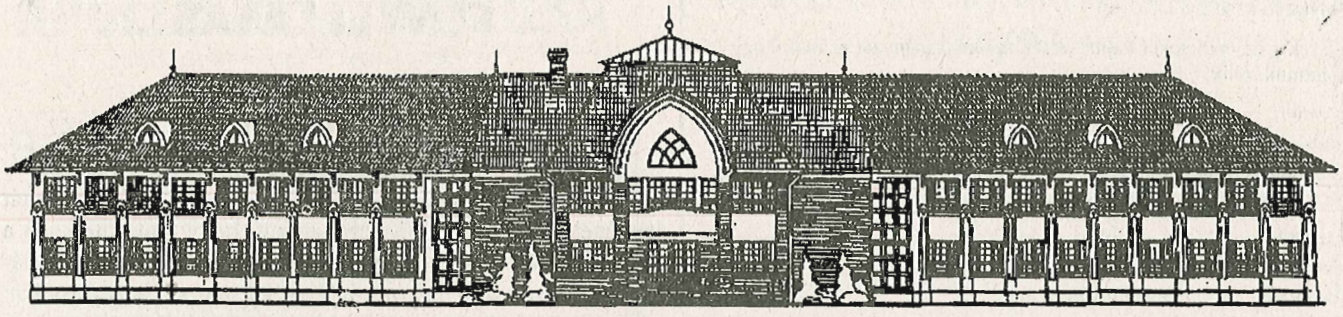

Kedves Szülő!

Nagy örömet jelent, hogy szeretett gyermeke őszre már iskolába megy. Bizonyára gondban van, hogy melyik intézményt válassza. Az elkövetkezendő időben többféle ajánlatot is fog kapni, hová írassa gyermekét. Őszre elkészül a Selyem úton Gyoma és Endrőd között az új katolikus általános iskola. Eggyel bővül a választék, mi is fölkínáljuk szolgálatainkat, segítségünket.

Az egyház évszázadok óta kivette részét a gyermekek, az ifjúság neveléséből. A múltban is nagyhírű iskolák segítették a nevelést: akár a Pannonhalmi Bencés Gimnázium, akár a Debreceni Református Kollégium, vagy az Egri Líceum és még sorolhatnánk a neveket, beírták nevüket a magyar történelembe, mert sok-sok tanulójuk világhírre tett szert. Az elmúlt évtizedekben csak nyolc katolikus gimnázium működhetett igen csendben. Többszörös túljelentkezéssel küszködtek. (Sok ún. „kádergyereket" is ezekben taníttattak.)

Most új lehetőségek nyíltak. Országszerte több régi híres egyházi gimnázium vagy általános iskola nyitotta meg több évtized után kapuit, vagy újak létesültek. A teljesség igénye nélkül íme néhány: Mezőtúron református gimnázium és katolikus általános iskola, Dévaványán református általános iskola, Békéscsabán katolikus általános iskola és evangélikus gimnázium, Gyulán katolikus általános iskola gimnáziummal... és ősszel a gyomaendrődi általános iskola.

Miben rejlik az egyházi iskolák tanító-nevelő munkájának hatékonysága, ereje?

Az iskolák szellemiségében, légkörében. Keresztény értékekre és erkölcsre épülve nemcsak az oktatáson, hanem a nevelésen is hangsúly van. Kicsit szigorúbb a fegyelem, mint az átlagiskolákban (de nem kaszárnya!), ugyanakkor nagyon családias és közvetlen, ezért a gyerekek felszabadultak és vidámak, így ugyanabból a gyerekből többet lehet kihozni.

Mit kínálunk?

- egy új, szép, modern épületet, mely korszerűen lesz mindennel felszerelve: világos, tiszta tantermek, természettudományi előadó, kulturált étkezést biztosító étterem, vízöblítéses WC, számítógép és nyelvi labor, melyek felszerelése folyamatosan történik majd;
- iskolánk létszáma kisebb lesz, mint a meglévő iskoláké, így sokkal családiasabb és közvetlenebb légkört tudunk biztosítani, jobban oda lehet figyelni az egyes gyerekek munkájára, képességének egyéni kibontakoztatására, esetleges lelki vagy pszichés problémáira is;
- feddhetetlen életű, gyermekszerető (gyomai és endrődi) nevelőket;
- olyan oktatási programot, amely a hagyományokra épül, de mégis modern, így a többféle nevelési program számára „átjárható".

  A tanterv teljes egészében a hivatalosan elfogadott, nemzeti alaptantervre épül. Nyitottt mindenféle iskolamodell (4 vagy 6 osztályos gimnázium, szakközépiskola, szakmunkásképző) felé.
- nyitott mindenki felé, azaz ökumenikus jellegű: nemcsak a katolikus, hanem református, evangélikus, sőt keresztelетlen gyerkeket is vár;
- lehetőség lesz a Biblia és a keresztény hittan (nemcsak katolikus) megismerésére;
- ingyenes tanítást;
- igény szerint napközit, délutáni foglalkozást;
- és felkínáljuk azt is, hogy a szülők igényét, kérését meghallgatva, együtt alakítjuk ki új iskolánk arculatát;
- elgondolásaink szerint az iskola fekvése miatt nemcsak iskola lehetne, hanem a környékbeliek „közösségi háza" is (előadások, klubok megszervezése, találkozók, gyűlések stb.);
- Sokak számára kedvező lesz az új iskola helye: nem kell a gyerekeket minden reggel a forgalmas Fő úton végighurcolni a város valamelyik szélére, nem kell a vasúti átjárón átmenni...

A beíratás helyét és idejét később fogjuk közzétenni. Bármilyen kérdése, gondja van, megpróbálunk segíteni az endrődi plébánián munkanapokon délelőtt 8–12 között, vagy a 386-939-es telefonszámon. Első és második osztályt szeretnénk indítani, kellő számú jelentkező esetén 3. és 4. osztályt is. A következő tanévtől felmenő rendszerben felső tagozatot is biztosítjuk. Kérjük, tájékoztassa ismerőseit is erről a lehetőségről.

Röviden ennyit. Fölkínáljuk segítségünket, szolgálatainkat. Várjuk szeretettel a gyerekeket. A döntés joga egyes-egyedül az Öné, kedves Szülő! Köszönjük, hogy elolvasta ezt a tájékoztatót.

Tisztelettel:

A gyomai és endrődi egyházközségek vezetői, és az iskola leendő munkatársai

Kinek a pénzéből?

AZ ÉPÜLŐ ÚJ ISKOLÁRÓL

Új iskola épül Gyomaendrődön, a két településrész között, ahol az érvényes városrendezési tervek szerint a városnak egy új, központi része lesz majd. Ha lassan is, de ez a rész fejlődésre van ítélve.

Talán sokak előtt nem egész világos, mi történt az elmúlt években, honnan, miből is épül az épület...

A rendszerváltás során az új törvények az egyházak kártalanítását is biztosították. Gyomán és Endrődön 14 államosított egyházi ingatlan van (sokat lebontottak az elmúlt évtizedekben, vagy jelenleg magánkézben van, ezekre nem vonatkozott a törvény). A 14 ingatlan visszaszerzéséhez a jogot megkaptuk a Miniszterelnöki Hivataltól. Ezeket az épületeket csak ***funkciójára*** kaphattuk volna vissza (ez azt jelenti, hogy ha iskola volt, akkor iskolaként kell működtetnünk, és el nem adható!).

Lehetőség nyílott arra, hogy ha az összes ingatlanról a két egyházközség lemond, akkor új iskolaépítésre kártérítést kap. Ez látszott a legjobb megoldásnak, mert:

- az önkormányzatnak megmarad ez a 14 ingatlan, és a jelenleg bennük lévő intézményekben nem vált ki fölösleges aggodalmat és feszültséget, illetve azokat szabadon értékesítheti;
- az egyházközségeknek nem kell a sok régi épülettel bajlódni, melynek rendbetétele és fenntartása egyenként igen költséges;
- a város gazdagodik egy új, szép épülettel, melynek az elhelyezése ***híd, összekötő kapocs*** a két városrész között, támogatva az összeépítési tervet;
- a környéken lakóknak nem kell gyermeküket messzire hordani vagy utaztatni, immár közel lesz egy új, modern iskola;
- az építkezés pénzt hoz Gyomaendrődre, mely itteni embereknek jelent megélhetést.

Sok-sok tanácskozás után ez a megoldás született meg.

1993. szeptember 9. Megegyezés a Miniszterelnöki Hivatalban Pálos Miklós államtitkár vezette ülésen, melynek több püspök is tagja volt, így a miénk is, Gyulay Endre. Gyomaendrődről jelen voltunk: dr. Frankó Károly polgármester, Kolohné Kulik Éva, a polgármesteri hivatal munkatársa, Horváth János gyomai és Iványi László endrődi plébánosok. Megtörtént a megegyezés. A két egyházközség lemondott az összes volt ingatlanáról, ezért két részletben kártalanítják. Önkormányzati határozat született: mivel közös ügyről van szó, a város ingyen telekkel járul hozzá az új iskola megépítéséhez.

(Folytatás a következő oldalon)

(Folytatás az előző oldalról)

Ezeket az épületeket kapta vissza az önkormányzat azáltal, hogy lemondtunk róluk:

Gyomán:

- a kat. templom melletti iskola (Fő út 224.)
- szolgálati lakás (Fő út 222.)
- a volt árvaház, a jelenlegi 1. sz. iskola (Fő út 181.)

Endrődön:

- volt polgári iskola (Hősök tere 7.)
- nagylány iskola (Blaha Lujza 11.)
- tornaterem (Damjanich 1.)
- volt Szent Imre Iskola, ma klub, öregek napközije stb. (Kondorosi u. 1.)
- volt szarvasvégi iskola (Blaha L. 25.)
- volt kápolnás iskola (Polyákhalmi u. 1.)
- Selyem úti óvoda (Selyem út 103.)
- volt kocsorhegyi iskola (V. k. 76.)
- gyomavégi iskola (Fő út 45.)
- Déryné Művelődési Ház (Blaha L. u. 21.)
- volt mirhói iskola (Mirhói u. 1.)

A tulajdonba adás sok feszültséggel járhatott volna (mint ahogy sajnos lehet látni itt-ott). Azt is mindenkinek be kell látni, hogy ezeket az értékeinket – melyek őseink áldozataiból, keservesen megszerzett fillérjeiből épültek fel – nem hagyhattuk veszendőbe menni.

1994-ben tervpályázatot írtunk ki, melyet Szabó Jenő gyulai mérnök, az új endrődi Takarékszövetkezet tervezője nyert meg. A kivitelező a helyi THERMIX Építőipari Szövetkezet – mely a Takarék építésénél is már szépen bizonyított – 1994. szeptember 12-én elkezdte az építést.

Az iskola nemcsak kívül lesz szép (talán egyik legszebb új épület lesz a településen), hanem belül is modern: étkezde, számítógépszoba, nyelvi labor és természettudományi előadóterem is van betervezve, melyeknek teljes felszerelése folyamatosan történik. Az épületben lesz még egy kis kápolna is.

A kivitelezővel kötött szerződés szerint **ősszel kész lesz** az épület.

Elgondolásaink szerint ez az épület nemcsak kizárólag iskola, hanem a környékbeliek egyfajta „közösségi" háza is lehetne (előadások, klubok megszervezése, találkozók stb.).

A gyomaendrődi új katolikus általános iskolában 1995. szeptember 1-jével megkezdődik a tanítás. Tervünk szerint alsó tagozattal (1-2-3-4. oszt.) indítunk. Bővebb felvilágosítás munkanapokon az endrődi plébánián (Fő út 1.) délelőtt 8–12 között, vagy a 386-939-es telefonon. A beiratkozást is hamarosan közzétesszük.

Az iskola ***ökumenikus jellegű*** lesz, mely azt jelenti, hogy nemcsak katolikusokat várunk, hanem reformátusokat, evangélikusokat és azokat is, akik nincsenek megkeresztelve. Az egyházi iskolák nyitottak mindenki felé, bárki jelentkezhet. Az oktatás természetesen itt is ingyenes.

Helyi tanárokkal fog működni, akiknek a nevét nyilvánosságra hozni még korai.

Többen mondották már, hogy a gyomaendrődi oktatás területén e változás bizonyos nehézségeket okozhat a meglévő iskolákban. Tudom, az átszervezés nem könnyű, és sokszor nem zökkenőmentes: én nagyon bízom a pedagógusokban, hogy megértenek bennünket, hisz az ő hivatásuk és magasztos feladatuk a **jövő *építése és kibontakoztatása.*** Így nem tudom elképzelni, hogy ellenségek vagy ellenfelek lennének. Több mint ötéves itthoni pályafutásom során csak jót mondhatok a gyomaendrődi pedagógusokról, ezután is bízom bennük, és kérem, hogy kistestvérnek tekintsenek bennünket. Biztos vagyok benne, hogy ki fog alakulni egyfajta együttműködés a város iskolái között, mint ahogy a szomszédos iskolával már körvonalazódik a munkakapcsolat.

Ezúton is köszönöm mindenkinek, hogy eddig is eljutottunk: az önkormányzatnak, a polgármesteri hivatal dolgozóinak dr. Frankó Károly polgármesterrel az élen, a tervezőmérnöknek, a tervet bíráló bizottságnak, a kivitelezőnek, Szmola Imre műszaki ellenőrnek. Külön köszönöm a Hittel a Holnap Ifjúságáért Alapítvány létrehozóinak, lelkes szervezőinek és adakozóinak, akik már tavaly gondoltak a jövőre, és támogatják iskolánk majdani működését. Köszönöm a pedagógusoknak is a szakmai jó tanácsokat.

Iványi László
plébános

FÉNYELLÁTÁS

AVAGY MIÉRT KELL SZEMÜVEG AZ ESETLEG DEPRESSZIÓS TANULÓKNAK?

Felvetődött – igaz, már régebben –, hogy milyen fontos és jó lenne, ha iskoláink tanulói minél kevesebb problémát lennének kénytelenek elviselni amiatt, hogy tantermeikben a világítás nem megfelelő. A probléma a szem fáradékonyságát, szemüveg használatát, fejfájásokat okoz. Ezzel azonban szorosan összefügg az a jobb közérzetet előidéző tényező is, amikor a több fény nemcsak a jobb látást segíti, hanem nagyon is befolyásolja a tanulók, tanárok aktivitását.

A skandináv országokban azzal próbálják ellensúlyozni a téli – sötét – időszak okozta depressziót, hogy a helyiségeket a lehető legjobban fényben „áztassák".

Ezért az óvodákat, iskolákat, és a munkahelyeket, üzleteket és otthonokat a legjobb, leghatékonyabb fényforrásokkal szerelik fel. A költségek ott sem alacsonyak. Az áram sem ingyenes, viszont a fény épp olyan szükséges, mint a levegő, – vallják. (A levegőellátási berendezések, az ún. légkondicionálás is alapvető beruházás, főleg az iskolákban – figyelemetlenség, fáradékonyság, fejfájások stb. megelőzésére. Erre is rengeteget költenek!) A nálunk mind ez ideig mostohagyerekként kezelt ezen tényezők közül – gazdasági kérdés is – a „fény ellátottságról" egy táblázatot is közölni tudunk. Ebben láthatjuk, hogy mi lenne az optimális fény a gyerekeink számára a tantermekben.

Csak általános világítás esetén (közepes kontrasztot feltételezve) az egyes helyiségekben megkívánt megvilágítási szintek:

mellékhelyiségek, mosdók	30 lux
öltözőhelyiségek, előterek	70 lux (45–100)
előadóterem, tornaterem	150 lux (100–200)
előadóterem, laboratórium	450 lux (300–700)
rajzterem	700 lux (450–1000)

Fontos:

- a megvilágítás térbeli egyenletessége (megfelelő lámpakiosztás, fénypontmagasság helyes megválasztása, megfelelő fényelosztású világítótest);
- kielégítő árnyékhatás (pl. helytelen, ha a kéz, ill. a toll árnyéka a papírra esik);
- megfelelő színhatás (meleg színhőmérsékletű fénycsövet kell választani. Hideg fényben kedvezőtlen fiziopszichológiai hatás érvényesül.);
- káprázat mentesség (ez izzólámpánál mint túl nagy fénysűrűségű fényforrásnál fordulhat elő, fénycsöveknél fényvetős armatúrát kell alkalmazni.).

Megvilágítást úgy kell tervezni, hogy annak avulásával is számolni kell. Az első 100 órás égés alatt a fénycső fényáramának csökkenése 5–6%, a további használat mellett a fénycső fényárama lassabban csökken, a csökkenés mértéke az átlagos élettartam időpontjában a kezdeti érték 20–25 százaléka.

A jelenlegi állapotok elég siralmasak e tekintetben. A tantermekben nem ritka a 40–50 lux erejű megvilágítás, ami arra elég tulajdonképpen, hogy ne tapogatóddzanak a tanulók...

A szakemberek javaslata az, hogy egy tanteremben legalább 400–500 lux között legyen a megvilágítás! Ennek részleteibe most nem bocsátkozunk.

BiK

APOLLÓ MOZI MŰSORA

5500 Gyomaendrőd • Telefon: 386-785

1995. február hó

9-10. csütörtök 8 órától, péntek 6 és 8 órai kezdettel

RENDŐRAKADÉMIA MOSZKVÁBAN

Színes amerikai filmvígjáték • Rendezte: Alan Metter
Főszereplők: George Gaynes, Michael Winslow

11-13. szombat-hétfő 6 és 8 órai kezdettel

KIEMELT HELYÁR!

SPECIALISTA

Színes amerikai akciófilm • Rendezte: Luis Llosa
Főszereplők: Sylvester Stallone, Sharon Stone

16-17. csütörtök 8 órától, péntek 6 és 8 órai kezdettel

FÉKTELENÜL - SPEED

Színes, magyarul beszélő amerikai akciófilm
Főszereplők: Keanu Reeres, Dennis Hopper

18-19. szombat-vasárnap 6 és 8 órai kezdettel

16 ÉVEN FELÜLIEKNEK!

SZABADESÉS

Színes amerikai film • Rendezte: John Irvin
Főszereplők: Eric Roberts, Jeff Fahey

23. csütörtök délután 2 órától

GONDOS BOCSOK

Színes, magyarul beszélő amerikai rajzfilm

23-24. csütörtök 8 órától, péntek 6 és 8 órai kezdettel

KIEMELT HELYÁR!

VESZÉLYES VIZEKEN

RIVER WILD
Színes amerikai film • Rendezte: Curtis Hanson
Főszereplők: Meryl Streep, Kevin Bacon

24. péntek 2 órától

Koppányi aga testamentuma

Színes, magyar történelmi játékfilm

25-27. szombat-hétfő 6 és 8 órai kezdettel

KIEMELT HELYÁR!

HEGYLAKÓ III.: A MÁGUS

Színes amerikai film • Rendezte: Andy Morahan
Főszereplők: Christopher Lambert, Mario Van Peebles

27. hétfő 10 órai kezdettel

GONDOS BOCSOK

Színes, magyarul beszélő amerikai rajzfilm

Az előadások kezdete: péntek, szombat, vasárnap, hétfő 6 és 8 óra, csütörtök 8 óra. A MŰSORVÁLTOZTATÁS JOGÁT FENNTARTJUK!

Megyei I. osztály tavaszi sorsolása

1994/95 év

III. 18., 15.00
Gyoma FC–Békéscsaba Jamina

III. 19., 15.00
Mezőhegyes–Gyomaendrőd Barátság

III. 25., 15.00
Gyomaendrőd Bar.–Szeghalom

III. 26., 15.00
Békéscsaba MÁV–Gyoma FC

IV. 1., 15.30
Gyoma FC–Medgyesegyháza

IV. 2., 15.30
Elek–Gyomaendrőd Barátság

IV. 8., 15.30
Gyoma FC–Füzesgyarmat

IV. 9., 15.30
Medgyesegyháza-Gyomaendrőd Barátság

IV. 15., 15.30
Gyomaendrőd Bar.–Battonya

IV. 16., 16.00
Tótkomlós–Gyoma FC

IV. 22., 16.00
Gyoma FC–Kamut

IV. 23., 16.00
Kunágota–Gyomaendrőd Bar.

IV. 29., 16.00
Gyomaendrőd Bar.–Gyulavári

IV. 30., 16.00
Nagyszénás–Gyoma FC

V. 6., 16.30
Gyoma FC–Mezőhegyes

V. 7., 16.30
Csabacsüd–Gyomaendrőd Bar.

V. 13., 16.30
Gyomaendrőd Barátság–Békéscsaba Jamina
Szeghalom–Gyoma FC

V. 20., 17.00
Gyoma FC–Elek

V. 21., 17.00
Békéscsaba MÁV–Gyomaendrőd Barátság

V. 27., 17.00
Gyomaendrőd Barátság–Gyoma FC

VI. 3., 17.00
Gyoma FC–Battonya

VI. 4., 17.00
Füzesgyarmat–Gyomaendrőd Bar.

VI. 11., 17.00
Kunágota–Gyoma FC

Gyomaendrőd Bar.–Tótkomlós

VI. 18., 17.00
Kamut–Gyomaendrőd Bar.

Gyoma FC–Gyulavári

VI. 25., 17.00
Csabacsüd–Gyoma FC

Gyomaendrőd Bar.–Nagyszénás

A VÁROSI MŰVELŐDÉSI KÖZPONT PROGRAMAJÁNLATA

1995. február 15.–1995. március 15-ig

KATONA JÓZSEF MŰVELŐDÉSI KÖZPONT

Február 14. Valentin-nap

9–16 óráig: Virágkiállítás és -vásár, menyasszonyiruha-kiállítás

19 órától: A Jókai Színház előadásában A. Arbuzov: Kései találkozás című lírai játékát láthatják.

Február 15. Városi véradónap 8–13 óráig.

Február 17. A Bethlen Gábor Mezőgazdasági Szakközépiskola és Szakmunkásképző Intézet szalagavatója

Február 18. A Gyomai Horgász Egyesület közgyűlése 8–13 óráig.

Február 25. Hittel a Holnap Ifjúságáért Alapítvány jótékonysági bálja

Február 25–26. Reiki I. tanfolyam

9–14 óráig: Tartja: Bartik Lajos reikimester. Rei-élet, Ki-energia. Életenergia felhasználása saját magad és mások gyógyítására. Várjuk előzetes jelentkezésüket.

Február 26. Bates-féle szemtorna. 1 napos intenzív tréning.

Március 3. A 617. Sz. Ipari Szakmunkásképző Intézet szalagavató bálja

Március 4. 19 órai Néptáncosok bálja

Március 10. Felnőtttánciskola, péntekenként este 8 alkalommal bővítheti tánctudását! Csak házas-, jegyes- illetve alkalmi párok részvételével! Tanfolyamvezető: Megyeri László tánctanár.

Március 11. Sportbál

DÉRYNÉ MŰVELŐDÉSI HÁZ

Február 25. Farsangi randevú címmel bál 19 órától

FIGYELEM! Oklevelet adó SZÁMVITELI ÜGYINTÉZŐ szaktanfolyam indul kellő számú jelentkező esetén! Tisztelettel várjuk irodánkban az érdeklődőket.

Testületi ülés

Január 26-án, az első érdemi testületi ülésen többek között a következő napirendi pontokról vitázott az új összeállítású szerv: (Az ülés első óráiban a II. Sz. Általános Iskola 4. c osztályának tanulói vendégeskedtek az ülésteremben, ismerkedtek az önkormányzati munkával, a légkörrel. Jelen volt még Józsa Béla könyvvizsgáló és dr. Varga Imre jogügyi képviselő.)

- Elfogadták azt a javaslatot, miszerint a jövőben a testület üléseit minden hónap 3. csütörtökjén és délelőtt 9 órától tartja.
- A szervezeti- és működési szabályzat 2., 5., 6. sz. mellékleteinek módosítása. Az önkormányzatnál vállalkozási tevékenységként kezelt feladatokat célszerű lenne 1995. január 1-jétől az alaptevékenység közé sorolni, mint például: bérbeadás, hirdetés, propaganda, irodai és ügyintézési szolgáltatás hagyományos feladatellátó gazdálkodás gyanánt.
- Az iskolai tankönyvellátási feladatok, megrendelések hatáskörének a polgármesterre történő átruházása.
- A cigány kisebbségi önkormányzat képviselői vegyenek részt az önkormányzat bizottságainak munkájában. Ezek szerint Dógi Józsefné a pénzügyi, Ráczné Dógi Piroska a városfenntartó, -fejlesztő és környezetvédelmi, Rácz Imre a mezőgazdasági, ipari, kereskedelmi és szolgáltatási, Dógi János a szociális és egészségügyi, Botos János a kulturális, sport és kisebbségi ügyekkel foglalkozó bizottságnál.
- Nagyobb vitát kavart a Gyomaszolg Kft. 1995-ös szemétszállítási díjainak tárgyalása. A tervezett lakossági 110 Ft-os és a lakótelepi 135 Ft-os díjakat Hangyáné nem tartotta bevezethetőnek, más árakat javasolt. A kialakult vitában nem született döntés, ezért a jegyző és a polgármester az ügy elnapolását indítványozta. A legközelebbi bizottsági és testületi ülésen ennek újratárgyalása meg fog történni.
- A várakozásnak megfelelően hosszadalmas és sok hozzászólást igényelt a város 1995-ös költségvetési koncepciójának tárgyalása.

  A legtöbb bizottság az 1. sz. szűkített alternatívát látja elfogadhatónak, kivéve a városfenntartó, -fejlesztő és környezetvédelmi és a szociális és egészségügyi bizottságot. Ők módosítást kérnek.

  Nagyné, a pénzügyi csoport vezetője úgy jellemezte a mostani helyzetet, hogy a mostani a legnehezebb költségvetési év a rendszerváltás után. A normatív állami támogatás csökken. A működőképesség fenntartására el kell fogadni a szoros költségvetést. Minden intézmény rossz állapotban van.

  Az ezerötszáz munkanélküli jövedelempótló támogatása a visszacsatolt 35%-os adó összegéből talán fedezhető.

  Az 1994-es áron számolva is 94 millió kellene még...

  Katona Lajos a pénzügyi bizottság elnöke azt javasolta, hogy fogadják el az I. sz. alternatívát. A pénzügyi bizottság nem támogat hitelfelvételt, csak esetlegesen és rövid távút. Üzleti szemléletűbb, gazdaságosabb szolgáltatásokra kell az önkormányzatnak figyelni.

  Igazságtalan az adózás egyes szférákban, mint például a mezőgazdaságban.

  A kiadások lefaragására marad lehetőség, a fejlesztéseket fel kell függeszteni.

  Elhangzott még az is, hogy az ország nagyon Budapest centrikus, a vidék halálra van ítélve... Igazságtalan és tragikus a helyzet. Előfordul, hogy októberre működésképtelen lesz a város. A szociális háló nagyon lyukassá vált...! Az elkeseredett hozzászólásában még megjegyezte Hangyáné, hogy a felvetett problémák mindenhol nagyok és súlyosak, hiszen az 1992-es költségvetési szinten van sok minden kalkulálva.

  Dr. Kovács Béla alpolgármester szavai szerint nem lehet örömteli arcokat látni a teremben. Nem lesznek népszerű döntések. A siralmas helyzethez hozzájárult az előző testület jószívűsége.
- Az egyház képviseletében Sipos Tas Töhötöm a kompenzálásra ígért 10 millió forint felét kérte most a testülettől. Az egyház idősek szociális otthonát kíván létrehozni. Akkor kapnak további támogatást a Zsinattól, ha elkezdik az építkezéseket.

  A jegyző megjegyezte, hogy meg kell próbálni egyezkedni az egyházzal a megoldás érdekében, hiszen a terv eléggé összetett.
- A vitákat és hozzászólásokat követően elfogadták a városatyák az I. sz. alternatívát.
- Következett az 1. Sz. Általános Iskola igazgatói pályázatának kiírása körüli hosszas vita. Ez magával vonta az esetleges 1. sz. és 2. sz. iskolák összevonását felvető gondolatokat is. Végül a jegyző az elnapolást javasolta, de a testület mégis elfogadta az egy évre kiírandó pályázatot.

BIK

Az aljegyző-pályázatra beérkezett két lehetőség közül a testület Megyeri László, jelenlegi főmunkatársét fogadta el, aki február 1-jétől lép hivatalába.

* * *

A Pannon GSM Telecommunications Rt. 10x20 m-es területet kíván vásárolni a mobil rádiótelefon állomáslánc kialakításához a Zrínyi utca végénél, a kutyaképző terület mellett. A bevételt, kb. 100 ezer forintot, a diáksport kapja.

Elfogadták a Gyomaszolg Kft. ügyvezető igazgatójának, Nagy Pálnak '94. évre járó prémiumösszegét és ennek átutalását (360 ezer Ft bruttó)

* * *

Új mérlegelési díjak lépnek életbe február 1-jétől. Élőállatmérlegelés:

1-50 kg-ig	*20 Ft/db*
51-300 kg-ig	*30 Ft/db*
301-500 kg-ig	*50 Ft/db*
501 kg felett	*100 Ft/db*
egyéb mérlegelés	*40 Ft*

Javasolta a kulturális, oktatási, sport és kisebbségi ügyekkel foglalkozó bizottság a Barátság SE 1,4 milliós, a Gyomai Futball Klub 1,6 milliós támogatási arányának kialakítását.

Balázs Imre képviselő kifogásolta az ilyen arányú támogatást, szerinte egyenlően kell elosztani a pénzt, tehát 50–50%-ban. Egyben felhívta az intézmények figyelmét az energiatakarékoskodásra.

A helyi járatú kék autóbusz menetjegy- és bérletárainak 1995. február 1-jétől elfogadott új árai: egy útra szóló (menetjegy) 30 Ft, dolgozói bérlet 750 Ft, tanuló/nyugdíjas bérlet 180 Ft. (Ezzel szemben a Volán helyi viteldíját 1995. évre 48 Ft-ra emelte.)

A „617”-esben

Az 1996-ban 110 éves jubileumát ünneplő intézmény jogutódjában jártunk. Ez pedig a patinás múltra visszatekintő „iparos-tanonciskola”, a 617. Sz. Ipari Szakmunkásképző Intézet és Cipőipari Szakközépiskola a Selyem út 124.-ben. Ezt az épületet 1991. szeptember 1-jével vették birtokba 10 tanteremmel és 2 szaktanteremmel. A gyakorlati foglalkozásokat egyre kevésbé lehetett fenntartani „kinti” üzemeknél, ezek fokozatos megszűnése, leépülése miatt. Az önkormányzat segítségével az Enci tanműhelyét megvásárolták. Saját, pályázati lehetőségek eredményeképpen ruhaipari tanműhelyt alakítottak ki az épület tetőterében. A beruházások összege 3,5 millió forint volt.

'91-ben 269 szakmunkás-, 88 szakközépiskolai tanulóval indult az oktatás, majd '92. szeptemberétől 63 tanulóval a dévaványai tagozatukban is. A jelenlegi tanulólétszám 350 szakmunkás, ebből 89 Dévaványán és 92 szakközépiskolai hallgató. A tanulók kb. 40%-a vidéki. Az iskola alkalmazásában összesen 36 dolgozó és 11 óraadó áll. A békéscsabai 611-es Sz. Ipari Szakmunkásképző Szakközépiskolától 1988-ban váltak el, azóta léptek az önállóság útjára. Ha megérnének a feltételek, beindulna a bútoripari és a közgazdasági jellegű szakközépiskolai képzés is. A rossz gazdasági viszonyok miatt sem közömbösek az egyes helyi üzemek a fiatalok gyakorlati képzése iránt. (Fogadja a tanulókat pl.: a Szabóipari Szövetkezet, Bútoripari Szövetkezet, Faért, Hőtechnikai Vállalat. Új a sorban a Kner Nyomda Kft.)

– Mi lesz a sorsuk azoknak, akik elvégzik a 3 vagy a 4 éves képzést?

– Ez egy rendkívül összetett helyzet. Az üzemek várják a végzett tanulókat, viszont a gyerekek nem ezekben az üzemekben helyezkednek el, hanem tovább kívánnak tanulni, vagy más terveik vannak. Mindenesetre kevesen vállalják a munkát.

– Egy osztályon belül hány szakmai csoport létezhet?

– Előfordul például négy is. 8-10-12 fős csoportok ezek, megfelelő szakmai tanár irányításával.

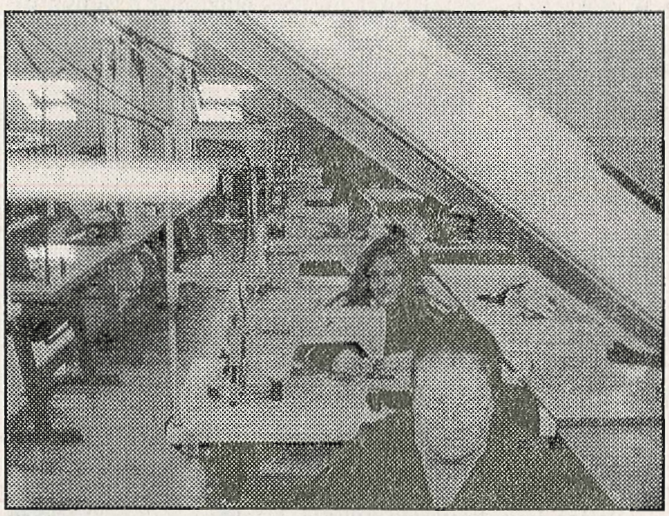

Varró tanműhely

Lennének és voltak is különleges elképzelések, de vagy jelentkezés, vagy oktatók hiányában nehézséget okoz egyes szakmákban (mint pl. szolgáltató) – az oktatás, amire estleg szükség lehetne a környéken.

– Az iskola berkeiben működik azonban számítógépes oktatás...

– Ez kivitelezhetőbb volna, mint a szakács-, felszolgálóképzés, hiszen ennek feltételei adottak már most is. Jelenleg is működik számítógépes tanfolyam a 2F keretében iskolánkban. Ezeket a gépeket a nappali oktatásban is igénybe vehetjük. (Tavaly 28-an kezdtek bele a 2F tanfolyamába.) Ehhez hasonló nappali oktatás is indulhat, amint a feltételek ezt teljes mértékben biztosítani fogják.

– Várhatók változások a következő tanévtől?

– Az iskola megkezdte az átállást a 9-10 osztályos képzésre a 1995-ben induló tanévtől.

Az első év anyaga főleg magyar, matematika, fizika, történelem lesz. A tanuló gyakorlatra hetente egy napot jár. Ez azt



A diákklub nem volt üres

fogja jelenteni, hogy a 3. évben csak szakmai tantárgyak lesznek és gyakorlat, tehát szakmacentrikus lesz az utolsó év képzése.

A '95-ös évben indul a 4 éves szakmunkásképzés. Ez pedig azt jelenti, hogy 2 évig közismereti tantárgyakat fognak tanulni. Itt majd megjelenik az idegen nyelv és a számítástechnika oktatása is.

Mindenképpen alaposabb oktatásban fognak részesülni a szakmai, gyakorlati és elméleti képzés terén is az utolsó két évben.

Egyébként nagyon nehéz meghatározni a jövőt ilyen zűrzavaros időkben, amikor az ipar sem tudja a jövőt kiszámítani. Helyileg talán a cipő-, bútor-, a nyomdai, ruhaipari tevékenységekre lehet építeni ezután is.

Az ezredforduló idején a szakmunkásképzésben részt vevők száma 20% alá fog csökkenni az érettségit adó oktatásokkal szemben.

Az iskolának több fájó pontja van: egyik a sportolási lehetőség biztosításának problémája.

Ennek ellenére az iskola tanulói minden jelentősebb helyi és megyei versenyen részt vesznek, ahol jelentősebb eredményeket is el szoktak érni.

Épül az iskola udvarában a sportpálya – saját erő bevetésével is. Tervben van egy tornacsarnok és a vízi sportélet kialakítása is a téli sízés, korcsolyázás mellett.

Található iskolai diákklub, amely saját pénzen jött létre az elmúlt években. Kihasználtsága sajnos elég alacsony szinten van.

December 13-án az iskolában rendezték meg a nőiruha-készítő versenyt mezőtúri, dévaványai, szeghalmi, gyulai, békéscsabai (2 iskolából), szarvasi tanulók részvételével.

Hasonló „összecsapás" géplakatosszakmában is volt. Minden harmadikos tanuló részt vett a szakmai háziversenyen.

Mindenképpen meg kell említeni a Komédiás kört, amely '90 őszén alakult, megelőzőleg néhány próbálkozás alapján. Ennek Hajdú László tanár úr a vezetője. Műsoraikkal a város rendezvényein vettek részt eleinte. Az első sikerüket az Egri Diákszínjátszó Fesztiválon a Helység kalapácsa című darabbal érték el. Ezüst minősítést kaptak. A siker csúcsa a múlt évi Gyomendrődi Diákszínjátszó Fesztiválon elnyert arany minősítés.

Pillanatnyilag 12–15-en vesznek részt a kör munkájában a kezdőktől a haladókig. A gyerekek élvezettel vetik be magukat a kör munkájába. Most Görgei Gábor darabját, a Komám asszony hol a stukkert, egy egész estét betöltő művet próbálnak. A Leánykérés egyfelvonásos Csehov-darabot és a Sach: Vásári komédiáját is műsorra tűzik. Március harmadik hetében egy színházi est keretében lenne a bemutató.

A tavalyi gyomaendrődi színjátszó tábort szeretnék hagyományossá tenni. A színjátszó fesztivált pedig ötévenként, a várossá alakulásunk évfordulóin tervezik meg-megújrázni...

Hajdú László tanár úr egyébként az édesanyanyelvi versenyeken is sikerre vezeti az iskola tanulóit. Eddig kilencszer vettek részt döntőkben, kétszer eredményesen. Kazinczy-díjat és különdíjat hoztak el Kocsis Szilvia és Fehér Anikó személyében.

Vágyuk egy helyi kamaraterem az épületben.

A tájékoztatót R. Nagy János, az intézmény igazgatója, Bela Tibor, Jánovszki György, Lukács Sándor, Hajdú László adta.

A 617. Sz. Ipari Szakmunkásképző Intézet és Cipőipari Szakközépiskolában oktatott szakmák: cipő-, ruhagyártó szakközépiskolai szinten. Szakmunkásképzőin pedig: cipő-, nőiruha-készítő, bőrdíszműves, bútorasztalos, gép- vagy szerszámlakatos, kőműves, nyomdai gépmester, könyvkötő.

A felvételi vizsga március 18-án, szombaton lesz a szakközépiskolába jelentkezőknek matematika, magyar nyelv, rajz szakokból, a szakmunkástanulóknak pedig felvételi beszélgetéssel.

BIK

A VADÁSZOK MONDTÁK

TUDATOS VADGAZDÁLKODÁS. A KÖRNYEZETVÉDELEM ÉS A VALÓSÁG

Mondhatni, találomra kiválasztottunk körzetünk három vadásztársasága (VT) közül egyet, a Széchenyi Zsigmond VT-t, hogy a jelenlegi helyzetről, gondjaikról érdeklődjünk.

Kertes Imre elnök és Galát Mihály fővadász állt rendelkezésünkre.

1986-ban a Körös-menti VT kettévált, így jött létre a Széchenyi VT. Jelenleg 43 taglétszámmal, 9 fő alkalmazotti létszámmal tevékenykedik 10 600 hektár vadászterületen, ami a Körös bal partjától a kondorosi országútig terjed. Fő célja a VT-nek a vadászat, de ez csak úgy valósítható meg, ha vadgazdálkodást folytatnak. Tehát termelni, tenyészteni is kell, hogy a megfelelő mennyiség rendelkezésre álljon.

Külföldieknek bérvadásztatást is folytatnak, ahol főleg a fácán, a mezei nyúl és az őz jöhet számításba és kevesebb vadkacsa.

15–16 milliós bevétele van a VT-nek fácán és mezei nyúl kilövéséből, élő nyúl befogásából és a trófeás őzek eladásából. Ebből az alkalmazotti béreket tudják fizetni, valamint a vadászházak fenntartását, a gépjárművek, traktorok üzemeltetését. 25–30 ezer naposfácánt vásárolnak évente, ezek elő- és utónevelése, a területen való megtartása rendkívül munkaigényes feladat.

160 hektár bérelt „vadföldekkel" gazdálkodnak. Termelnek gabonát, kukoricát is vadtakarmányozásra, illetve a bérleti díjakat ebből finanszírozzák.

Fácánból 10–12 ezer darabot szoktak „visszatermelni". Mezei nyúlból 1200–1500 db-ot, őzből 20–30-t.

A tagság 2000–2500 db apróvadat ejt el évente.

Komoly gondot okoz a vadak őrzése. Mivel a holtágak mentén a horgászat és a víkendezés elterjedt, felbukkannak az orvvadászok is. A problémát a közelebbi-távolabbi vidékekről érkezők adják ebben a tekintetben. Az óvás érdekében együttműködési szerződést kötöttek a szarvasi és helybeli rendőrséggel, de emellett az őszi időszaktól éjjelnappal őrizni kell a területet. Előfordulnak esetek, mikor nagyobb mennyiségben lopják kereskedelmi céllal a vadakat. Volt már, hogy őztetemet találtak, aminek a használható húsát elvitték, a többit pedig ott hagyták...

Gondokat okoz, mikor az elszaporodott mezei pockok és egerek ellen **szakszerűtlenül, egyesek méregkihelyezéssel védekeznek.** Ebben a szezonban is több mint 200 nyúl esett áldozatul. Nemcsak a VT-nek okoz ezzel kárt az elkövető, hanem az államháztartásnak is.

A külföldi vadászok 60–70-en szoktak szezononként idelátogatni. Az idegenforgalom mellett emelik a társaság forgalmát esetenként 8–9 ezer fácán, 500 nyúl, 10–20 őz kilövésével. Általában el is viszik a zsákmányt, de az amerikai, angol, spanyol, német csoportok által elejtett vadakat a Mavadon keresztül lehet értékesíteni.

Az orvvadászatról még annyit, hogy nőtt az ilyen ügyek száma. A baj az, hogy sokan úgy ítélik meg, hogy a vad, az mindenkié. Ez nem így van!

Biztosítási ügyekként előforduló ütközéseket követően igen sokszor a károk nemcsak az autóst, hanem általában nagyobb mértékben a társaságokat is érik, de ezek kárát szinte sohasem térítik meg – ugyanez vonatkozik a mérgezésekre is.

Országúton közlekedőket jelzőtáblákkal figyelmeztetik a vadveszélyre.

Nagy a gond és szomorú a helyzet a környezetvédelem terén is. Gyomaendrőd viszonylatában szinte senki sem visel felelősséget e téren. A külföldiek lépten-nyomon a szétdobált szemetet látják és kerülgetik.

Tele műanyag zsákok kiszóródó szeméttel, döglött, elhullott háziállatok tetemei hevernek sokfelé. Ezek nemcsak csúfítják a környezetet, hanem a fertőző betegségeket is terjesztik (lásd pestis). Senki sem figyel erre!

Ez szégyen is és az idegenforgalom gátja is lehet. A VT szívesen részt venne a rendezésben, de együttműködésre vár, mert érdeke – de nem csak az övék –, hogy a jövőben is visszatérjenek az ideszokott vendégek és újakat is hozzanak magukkal. A kóborállatok problémáját is érdemes lenne szabályozni, hiszen a tulajdonosok felelőtlensége sok felesleges gondot okoz. Kívánatos lenne az új vadászati törvény megjelenése, remélhetőleg mindkét félnek: a VT-knek és a földtulajdonosoknak biztosítaná jogaikat, kijelölné a feladataikat és ennek végrehajtását. Komolyabb szankcionálást vonna maga után az orvvadászat és a környezetvédelem is.

BIK

SZIGORODÓ SEGÉLYEK

Gyomaendrőd Város Önkormányzata az 1994-es évben a pénzbeli és természetbeni szociális feladatainak ellátásához 51 392 E Ft-tal gazdálkodott.

Az 1994. évi VI. törvénnyel módosított 1993. évi III. törvény rendelkezéseiből adódó feladatok végrehajtása a törvény és az önkormányzat többször módosított 16/1993. (V. 20.) KT. számú rendelete alapján történik.

Rendszeres pénzellátás szakfeladata keretében történik a:

- rendszeres szociális segélyezés	71 fő - 5 563 E Ft
- rendszeres nevelési segélyezés	242 fő - 5 299 E Ft
- ápolási díj	46 fő - 3 020 E Ft
- munkanélküliek jövedelempótló támogatása	597 fő - 18 080 E Ft
- lakásfenntartási támogatás megállapítása.	80 fő - 938 E Ft

Az átmeneti pénzellátás szakfeladat az alábbi címeket foglalja magába:

- átmeneti segélyezés	5990 eset - 16 464 E Ft
- temetési segély	206 fő - 618 E Ft
- közgyógyellátás	184 fő - 1 021 E Ft
- étkezési támogatás	100 fő - 389 E Ft

Az előzőekben említettek közül a lakosság legszélesebb rétegét az átmeneti segélyezés érinti, úgy a gyermekek, mint a felnőttek vonatkozásában.

A segélyek célzott felhasználása érdekében a pénzbeli kifizetések helyett az utalványok (pl. élelmiszer-vegyiáru, tüzelő) biztosítása, és a megállapított támogatás közvetlen átutalása (pl. étkezési- és tankönyvtámogatás, lakásfenntartási támogatás) egyre nagyobb teret hódít.

Sajnos városunkban igen magas és egyre nő a munkanélküliek száma, ami miatt a szociális támogatásra szorulók száma is rohamosan emelkedik, mellyel nem nő arányosan a támogatásra fordítható összeg, ezért várható, hogy 1995-ben a szociális rendeletünkön szigorítani kell.

Csoportunkon történik az első lakáshoz jutók támogatása is, mely feladatra 1994-ben 4000 E Ft-ot fordítottunk és ebből az összegből 38 család támogatását oldottuk meg kamatmentes hitel és vissza nem térítendő támogatás formájában.

Erre a célra 1995. évben előreláthatóan 4000 E Ft áll rendelkezésünkre.

Gyomaendrőd, 1995. február 1.

Uhrin Zoltánné
csoportvezető

A falugazdász jelenti...

Az elmúlt időszakban igen sok szó esett a sajtóban arról, hogy vajon maradnak-e a falugazdászok. Mint érintett én is több alkalommal és -helyütt nyilatkoztam arról, hogy átalakulás alatt lévő mezőgazdaságunkban szükség van erre a hálózatra.

A legutóbbi lapszámban is bizakodva köszöntem el remélve, hogy az agrárkamarák működésének megkezdéséig sem maradnak információ nélkül a mezőgazdasági kistermelők.

Örömmel jelenthetem, hogy január 31-én a megyében az FM Hivatal 42 falugazdásszal kötött szerződést ez év június 30-ig.

A hónap 6. napjától változatlan tartalommal, kissé más időbeosztás szerint állunk a gazdálkodók rendelkezésére. Mivel többen kiegészítő tevékenységként foglalkoznak gazdálkodással, ezért lehetőség lesz a délutáni ügyintézésre is.

Tájékoztatóul közlöm, hogy változott a támogatások igénylésének a formája. Ezentúl a /187/94. korm. rendelet szerint kell igényelni. Sajnos változott az APEH 11-es nyomtatvány, mely 2 példányos és 30 Ft-ba kerül.

Szeretném a tejtermelőkkel tudatni, hogy Ratkay János, a Taurina Kft. képviselője február 7-én, 14-én és 21-én a gyomai gazdakör székházában tejtermeléssel kapcsolatos előadás-sorozatot tart. Az előadások 9 órakor kezdődnek és 11 óráig tartanak.

Várjuk az érdeklődőket.

A falugazdász-fogadóórák február 6-tól:
Endrőd kirendeltség kedd 8–12-ig, 13–16-ig.
Gyoma Gazda Kisáruház szerda 8–12-ig, 13–17-ig.

Várfi András

Döntő fordulat

Részvénytársaság alakul Gyomaendrődön

A Kisréti Gyógyszállóért Alapítvány kuratóriuma január 6-án tartotta ülését, melyen dr. Gellai Imre, a kuratórium intézőbizottságának elnöke beszámolt az alapítvány elmúlt évi eredményéről, sikerekről és kudarcokról. Mint ismeretes, a múlt év januárjában áthelyezte Budapesten lévő székhelyét az alapítvány Gyomaendrődre. Itt helyezte el pénzét is az Endrőd és Vidéke Takarékszövetkezetben. Elkészült a „gazdaságossági számítás" a beruházás megtérülésére és a várható eredményességre az elkövetkezendő 10 évben. Az év krónikájához tartozik, hogy június folyamán megújult a kuratórium, és az addig főleg budapestieket gyomaendrődiekkel váltotta fel az alapítókkal kibővített kuratórium. Ekkor választottak új elnököt, Császár Ferencet, aki addig a titkári teendőket látta el. Alelnökké dr. Valach Bélát választották. Kibővült a kuratórium két új taggal: Szöllősi Istvánné és dr. Latorcai János országgyűlési képviselőkkel. Az elmúlt évben további földterületeket vásárolt az alapítvány, s így már rendelkezünk a szükséges összes terület 99%-ával, 7,1 hektárral. A meg nem valósult tervek közé sorolta dr. Gellai Imre, hogy nem jöhetett létre a Mol Rt.-vel a kutak megvásárlására vonatkozó egyezség és nem kerülhetett sor a földterületnek üdülőövezetté minősítésére.

Császár Ferenc elnök a következő napirend szerint beszámolt az alapítvány vagyoni (pénzügyi) helyzetéről. Tájékoztatta a kurátorokat, hogy az alapítvány 17,3 millió forint nem pénzbeli vagyonnal és 2,7 millió forint készpénzzel rendelkezik. Az alapítvány vagyona tehát 20 millió forint. Az elmúlt év során 821 123 Ft bevétel volt, mely lakossági és vállalati támogatásból, ingyenes juttatásból és nem utolsósorban bankkamatokból keletkezett.

A beszámolók után került sor az ülés legfontosabb részére: a részvénytársaság megalapításának megvitatására. Alaposan körüljárva, megvitatva minden kérdést a kuratórium egyhangúlag, ellenszavazat és tartózkodás nélkül meghozta határozatát: részvénytársaságot alapít **Körös Termál Hotel Rt.** néven. A tervek szerint február 15-ével kerül sor a részvények jegyzésének megkezdésére, amely április 15-ig tart. Elérkezett az idő tehát, hogy az alapítvány kilépjen szűk kereteiből és megvalósíthassa alapító okiratában foglaltakat, amely így szólt: „Gyomaendrőd lakosainak jobb munkaellátottsága előmozdítása, szociális helyzetének javítása, azáltal, hogy kezdeményezi a Kisrét zugban a nagylaposi hévíz felhasználásával gyógyszálló létesítését. Az alapítvány célja tehát, hogy megteremtse mindazokat a feltételeket, amelyek gyógyszálló létesítéséhez szükségesek. Mindezeken túl a megépítendő gyógyszállónak anyagi és erkölcsi támogatása. Az alapítvány célja továbbá, hogy Békés megye e körzetében előmozdítsa a gyógy-idegenforgalmi turizmust és a lakosság magas színvonalú egészségügyi ellátását."

Hosszú még az út, amely előttünk áll, de a lakosság összefogásával, elszánt akarattal legyőzhetjük akadályainkat.

Gyomaendrőd város lakói! Tisztelt Olvasóink! Kezünkben a jövőnk!

Igaz, vannak, akik nemes szándékainkat kicsúfolva, elhintve a bizalmatlanságot, még rágalmazástól sem visszariadva, a sajtó hasábjait is felhasználva igyekeznek kárt okozni nekünk (ha már segíteni nem tudnak és nem akarnak). Felelni erre nem fogunk, de hogy is mondta Arany János híressé vált költeményében:

„Ha egy úri lócsiszárral
Találkoztam, s bevert sárral:
Nem pöröltem,
Félreálltam, letöröltem."

Császár Ferenc

Endrőd és Vidéke Takarékszövetkezet

· ALAPÍTVA: 1957. MÁJUS 18-ÁN ·

Nálunk 2x2 mindig 4. · KAMATEMELÉS 1995. FEBRUÁR 1. NAPJÁTÓL

Most is keresse fel kirendeltségeinket:

Gyomaendrőd, Fő út 1/1. *Gyomaendrőd, Kossuth út 30.*
Mezőberény, Fő út 8. *Csárdaszállás, Petőfi út 15.*
Bélmegyer, Petőfi út 51. *Békéscsaba, Gábor köz 2.*
Hunya, Petőfi út 3/1. *Köröstarcsa, Kossuth út 20.*
Murony, Földvár út 4. *Békés, Piac tér 5.*
Budapest VI. ker., Nagymező út 37–39.

Mit ajánlunk? Különböző, az Országos Betétbiztosítási Alap által is garantált betéti formákat és szolgáltatásaink teljes körét.

Pl.:
- HOZAM takarékbetétet évi 24% kamattal. A kamatot 3 havonta felveheti, nem kell egy évet várni. Ha a felvett kamatot újra elhelyezi, éves szinten a kamathozadék a 26%-ot is meghaladja. Számoljon utána!
- ÁTUTALÁSI betétszámlán, bankszámlán történő forgalmazás, mellyel időt, fáradságot takaríthat meg. Lekötési lehetőséget, lekötési időtől és összegtől függően 21–25%-os kamattal.
- PROFIT takarékbetét. Lekötés nélkül is magas kamat. Ha valamely ok miatt szüksége van pénzére, azonnal felveheti, mégis jó kamatot kap. Ne feledje, sok betétfajtánál lekötési idő előtti felvétnél nem kap kamatot!
- PIRAMIS takarékbetétet, amely látra szóló. Pénze biztonságban, kamatozik és bármikor felveheti. Július hónapban újabb sorsolás. Lehet, hogy ön a múlt évben nem nyert, de a szerencse forgandó.
- S természetesen ajánljuk Önnek összes pénzintézeti szolgáltatásainkat.

Mindezt gyors, udvarias, emberközeli ügyintézéssel. Győződjön meg Ön is erről, s ha bizonyosságot szerez, legyen ügyfelünk!
A február hónapban elhelyezett betétekre több betétkonstrukciónál kamatprémiumot adunk!

Várjuk Önt!

Bíró Mária *békési kir. vez.*
Kiss Lászlóné *bcsabai kir.vez.*
Kulcsár Istvánné *bélmegyeri kir. vez.*
Móricz Györgyné *budapesti kir. vez.*
Makai Gyuláné *csárdaszállási kir. vez.*
Domján Róza *endrődi kir. vez.*
dr. Hunya Miklósné *gyomai kir. vez.*
Pintér Klára *hunyai kir. vez.*
Fehér Antalné *köröstarcsai kir. vez.*
Zoltán Gyuláné *mezőberényi kir. vez.*
Borbély Sándorné *muronyi kir. vez.*
dr. Hunya Miklós *ügyvezető ig.*
Weigert Lajosné *főkönyvelő*

FÉNYMÁSOLÁS EGYSZERRE NÉGY GÉPEN.

Biztonságos, megbízható, mivel a márkája RICOH.

- Az árak változatlanok: A/4-es **5 Ft/db**, A/3-as **8 Ft/db**.
- Kicsinyítés, nagyítás
- Fóliára másolás (50 Ft/db)

Ugyanitt - fénymásoló bérbeadása
- javítása
- kellékanyagok beszerzése

Irodatechnikai szolgáltatás: - Irodaszer
- Nyomtatvány beszerzése és az áru házhoz szállítása igénylés szerint.

Továbbra is tisztelettel várom ügyfeleimet.

Hainfart Mihályné vállalkozó
5500 Gyomaendrőd, Zrínyi u. 26.

A STOP Butiksoron Fehérnemű Shopban február 2-től:

FRUIT OF THE LOOM

A SZŐVŐSZÉK GYÜMÖLCSE	ENGEDMÉNYES VÁSÁRA
férfi-női jogging felsők	2390 Ft helyett 2090 Ft
férfi-női jogging alsók	2390 Ft helyett 2090 Ft
gyermek jogging nadrág	2030 Ft helyett 1690 Ft
gyermek jogging felsők	1400 Ft helyett 1190 Ft
kapucnis felsők	3200 Ft helyett 2990 Ft
cipzáras felsők	2770 Ft helyett 2290 Ft
női garbó	2200 Ft helyett 1990 Ft
női kardigán	2500 Ft helyett 2200 Ft
férfi garbó	2700 Ft helyett 2200 Ft
gombos férfi felső	2550 Ft helyett 2190 Ft

AMÍG A KÉSZLET TART!

Nagy választék, olcsó árak az ÁFÉSZ vásártéri diszkontáruházában.

BÉBIÉTELEK,
BÉBIITALOK,
PAMPERS PELENKÁK
és sok más áru nagy választékban,
nálunk a legolcsóbban!

Várjuk kedves vásárlóinkat!

SPORT • SPORT • SPORT • SPORT • SPORT • SPORT • SPORT • SPORT • SPORT • SPORT

EGYFORMÁN INDULNAK...(?)

Szezonkezdés előtt, a felkészülés időszakában néhány kérdés erejéig felkerestük a két riválisfocicsapatot, a Gyomai FC-t és a Gyomaendrődi Barátság SE-t.

Vass Ignác (GYFC) a következőket nyilatkozta: A játékosállomány változásáról annyit, hogy visszajött Holló János a Barátság SE-től. Hunya István pedig üzleti ügyeire hivatkozván kiszállt, helyébe Szarvasról kölcsönbe kaptuk Halászt a kapuba.

Január közepén kezdtük az alapozást, heti 4–5 edzéssel, plusz előkészületi mérkőzéssel.

19 játékos áll a rendelkezésre. Az ifi csapatnál 16-an Bélteki János edző vezetésével kezdték el a munkát. A serdülőnél Somogyi kb. 25 gyerekkel majd februárban indítja az edzéseket.

A szezon március 18-án kezdődik az első és az ifi csapatának, míg a serdülők áprilisban rajtolnak.

A játékosállomány megfelelő lenne a bajnoki címért folyó harcban, de az anyagi helyzetünk katasztrofális. Az önkormányzati támogatás arra elég, hogy a bajnokságot végig tudjuk játszani. Ezen támogatási összegre támaszkodván nem lehet különösebb célt kitűzni, a vegetálásra elég. Ez viszont nem cél, mert a közönség a játékon is észre veszi, előfordulhat, hogy el is maradoznak...

Az egyesületnek a ligeti létesítményeket is (teniszpálya, kézilabdapálya) üzemeltetni kellene. Az ígért támogatás, 1,5–1,6 millió forint, mindenre nem elég. A szponzorok ezen a településrészen kevesebben vannak, akik pénzükkel segíthetnének. Ezzel szemben még legalább ugyanennyi összegre lenne szükségünk.

A Barátság SE részéről Balázs Imre szakosztályvezető: „A január 31-én tartott ülésen foglalkoztunk a gazdasági helyzetünkkel. Az önkormányzat 1,5 milliós támogatásával számolunk a fenntartási kiadásokra. Emellett a szponzorok, a baráti kör és a mérkőzések bevétele a működést segítené.

Az edzők és a vezetőség nem változtak. Továbbra is Kéki edzi az első csapatot, Pelyva az ifit és Bartolák a serdülőt.

Holló János elment a GYFC-hez, Máté Sándor ezzel szemben Szolnok megyéből jött hozzánk.

A felkészülés nálunk is beindult heti 4 edzéssel és majd edzőmeccsekkel. Szeretnénk az első öt hely valamelyikén végezni a bajnokság végén.

Riválismeccs lesz a GYFC elleni és ekkor győzelmet várunk a hazai pályán.

Összegezve: mindhárom csapatunk harcra kész, különösebb gondok nélkül."

BIK

A Csipet videotéka februári filmajánlata:

- SZELLEM A GÉPBEN
- A BOLYGÓ NEVE: HALÁL
- MAGASFRÁSZ
- AZ ÖRDÖG ÉS AZ INKVIZÍTOR 3.
- TÖKÉLETES MOZDULATOK
- A SZOMSZÉD NŐJE MINDIG ZÖLDEBB
- VILLÁM 3
- VÖRÖS SAS
- A ZÚR BAJJAL JÁR
- EGY HÍJÁN TÚSZ
- MENEKÜLÉS ABSZOLONBÓL
- BEVERLY HILLSI ZSARU 3.
- TOP SECRET
- SZENNYES VÉR
- ÚRCSAPDA
- TÖKÉLETLEN IDŐK
- HALÁLOS LECKE
- A KORONA ÜGYNÖKE
- BÁRMIT MEGTESZEK
- A FEJVADÁSZNŐ
- SZEMFÉNYVESZTÉS

A filmek díja fél napra 50 Ft, egy napra 50 és 80 Ft.
Kossuth u. 61-63.

Eladó Endrőd, Népliget u. 14. sz. ház! Megtekinthető bármikor, érd.: a helyszínen vagy Farkasinszki Géza, 1113 Budapest, Bartók B. u. 93–94. Telefon: 1-1653-577



Válasszon és vásároljon a KÍNAI SÁRKÁNYBAN!
Hetente új áruválasztékkal várjuk Önt. Cipő, bébi-, gyermek, felnőtt ruházati cikkekkel, játékokkal és iskolaszerekkel. Nálunk tetőtől talpig felöltöztetheti családját!
Nyitva: hétfőtől péntekig 9-12, 13-18-ig, szombaton 8-12-ig.
Kossuth út 61-63. • Telefon: 386-833/12 mellék.

Hagyományos farsangi jótékonysági estélyt rendez a Hittel a Holnap Ifjúságáért Alapítvány javára a kuratórium, a Katona József Művelődési Központban február 25-én, este 18 órai kezdettel. Program: megnyitó, vacsora, majd a helyi társastáncegyüttes bemutatója és nyitótánca után az orosházi Hangulat zenekar közreműködésével táncmulatság. Tombola értékes nyereményekkel!
Belépődíj: 600 Ft, vacsorával! Jegyek válthatók a gyomai és endrődi könyvtárakban, Gyomán a Dreher söröző és étteremben, Endrődön az Iposz Székházban
Mindenkit szeretettel várnak a rendezők.

NE FELEDJE!
Télen is a vásárlókért a PRIVÁT ZÖLDSÉG, GYÜMÖLCS BOLT.
Hősök u. 48.



Berki és Társa
Magas- és mélyépítés, szobafestés, mázolás, valamint fürdőkádak felújítását vállaljuk lakosságnak és közületeknek is.
BERKI ZOLTÁN
Rákóczi út 37. Tel.: 06-60/384-426
NAGY MIHÁLY
Telefon: 06-60/302-895

GÉPJÁRMŰ-TULAJDONOSOK, FIGYELEM!
Gépjárműveikkel kapcsolatos biztosítások megkötését, befizetését elintézheti egy helyen az átíráskor:
RENDŐRŐRS
Gyomaendrőd, Kossuth u. 1.
Ügyfélfogadás:
kedd, szerda 7.30-16.30-ig, csütörtök 7.30-12-ig.

- **Vetőmagvak:** fémzárolt kukorica már 150 Ft/kg-tól, vetőburgonya 70 Ft/kg és egyéb vetőmagvak. Tavaszi permetezőszerek! Háztartási bolt, Endrődi út 1..
- **SEGÍTSÉG!** 1995. január 21-én éjjel elveszett a kutyám. Németjuhász, fekete, a négy lába barna. A neve Lujza, másfél éves. A nyakában ezüst színű láncot visel. Kérem, hogy segítsenek megtalálni. Hainfast Mihályné, 5500 Gyomaendrőd, Zrínyi u. 26.

KIÉ A FELELŐSSÉG?

Volt már a felszínen ez a probléma. Talán a múlt idő ez esetben nem egészen helytálló – sajnos. Ez a jelenség egyelőre kíséri mindennapjainkat, helyesebben leginkább hétvégéinket.

Amiért újra szóvá tesszük, az azért van, hogy próbáljunk megoldást kikényszeríteni, de legfőképp azért, hogy **felhívjuk a szülők figyelmét...** Minél gyakrabban, annál jobb, hiszen nem javul a helyzet. Talán stagnál, de lehet, hogy rosszabbodik.

Azonban nemcsak a szülők figyelmét kellene felébreszteni – akiknek tizenéves gyerekeik vannak, hanem mindenkiét! Ide tartozik az önkormányzat, a rendőrség, a középiskolák, az úgynevezett szórakozóhelyek (diszkók, játéktermek) üzemeltetői is, de a lakosság egésze is.

Ugyanis **tarthatatlan az állapot,** ahogyan kialakult városunkban a fent említett miliőkben a szokás és főleg, ahogyan elfogadott lett ez a gyakorlatban.

Az talán csak keveseknek meglepő, hogy a fiatalkorúak – 18 év alatt – is boldogan részegednek le a sárga földig bármelyik mulatóban, kocsmában, satöbbiben anélkül, hogy az üzemeltető egy pillantással is méltatná. Azt már el sem várhatjuk, hogy megtagadja a kiszolgálásukat, urambocsá kidobják a helyiségből a magából kivetkőzött dorbézolót?

Már maga ez is olyan mulasztás, ami végzetes következményeket kellene hogy okozzon az üzemeltetők felé. Nem történik! Azért, hogy a fiatalkorúak ilyen szabadon élhetnek a jogtalan jogaikkal, vajon ki vállalja a felelősséget?

Egyrészt a gyerek, aki tudja, hogy még túl fiatal a piához, de mindenki iszik, hát miért pont ő ne? Másrészt a haveri kör, amelyik unszolja és a részegséget szinte elvárja? A tulaj vagy üzemeltető, aki pénzt **akar** keresni mindenáron? Neki nem érdeke az, hogy a fiatalkorú kívül maradjon – még 22 óra után sem, hiszen akkor kevesebb a profit...? (Talán ünneprontóak lennénk, ha számon kérnénk, hogy a kimért italok töménysége, tisztasága megfelelő-e a szabványnak, hiszen ezzel még jót is tesz az ifjúval.) Az sem érdeke, hogy mérsékelje a dúvadok vandál kedvét, mert még megsértődik az ifjúság és legközelebb nem jön...?

A szülő, aki nem tudja, hol is van csemetéje, mit csinál, vagy éppen nem is akarja tudni, csak otthon ne legyen, hiszen neki is joga van a heti lerészegedéshez...(?)

Ide kívánkozik, hogy vége már és romantikus, rózsaszín felhőbe burkolódzott az az idő, amikor tekintélye volt a szülőnek és ezzel élni is tudott!

Nem véletlen, hogy magasabb fórumokon is – legalább – elismerik a szabadelvű gyereknevelés ilyen negatív eredményeit, hatását. Sajnos – állapították meg – a tekintély és a szülői szigor – tisztelet a kivételnek – ma már nem található meg és a mai nemzedék(ek) már nem ismeri(k) a tiszteletet és a megbecsülést idősebbekkel – netán szülőkkel – szemben sem. Ez roppant szomorú, de a gyakorlatban fokozottabban több, mint kellemetlen – megint csak tisztelet a kivételnek!

A nevelők, tanárok, akik az iskolaidőn túl már örülnek, ha nem kell a rakoncátlan kölykökkel foglalkozni? Ezért nem láthatók a szórakozóhelyek közelében – esetleg őrjáratban – a lehetséges és szükséges megelőzés, közbelépésre készen?

A rendőrség pedig olyan eszközöket használ a feladata megoldásához, amilyet tud. Mondható, hogy a beszűkült anyagi lehetőségeik miatt már néha csak gyalogszerrel tudnának egy BMW-s, vagy akár egy Trabantos bűnelkövető nyomába ügetni, mert benzinjük gépkocsijukhoz nincsen! Hallottam olyan elkeseredett rendőrről, aki még a „kéregetésben" is benne lenne, hogy legalább benzinjük legyen. Azonkívül kevesen vannak. Egy-egy mozgalmasabb szombat estén többszörös legénységre, autókra lenne szükség.

Róluk és hasonlóan fontos fegyveres erőkről tehát nem megfelelően gondoskodik szakértő kormányunk. A takarékoskodást túlzásba vivő és félreértő politikusaink véleménye teht eltér a vidék(?) realitásától...

Az önkormányzat bűnössége is vitathatatlan, bár ők csak abban hibáznak, hogy nyakra-főre osztogatják a kocsmák, mulatók engedélyeit.

A lakosság is bűnös, mert alig reagál és nem fog össze! Az ellen például, hogy meddig tarsanak nyitva a „szerájok" és miként legyen szabályozva a kérdés. Ez kimondottan a lakosság kezdeményezésére történhet! A vandalizmus melegágya az alkohol, kábítószer, főleg süldő „agyonvideózott" gyerekeknél. A falkaösztön pedig ráadásul felerősíti ezt a ifjúi erőt a rombolás, tolvajlás, tönkretétel – a garázdaság és sajnos a börtön felé.

Valamit tennünk kell! „Kiszámítható jövőt", mert rólunk van szó – egészíthetjük ki a jól ismert választási logót.

1994-95. évi kispályás bajnokság végeredménye

1. Bútor ipar	14	14	-	-	113-30	28 pont
2. Alkotmány	14	12	1	1	85-17	25 pont
3. Nyúlcipő	14	10	3	1	88-17	23 pont
4. Sütőipar	14	9	2	3	60-28	20 pont
5. Holler	14	9	1	4	97-33	19 pont
6. Körösparty K.	14	8	3	3	62-27	19 pont
7. Hőtechnika	14	8	1	5	78-32	17 pont
8. M.Ö.B.	14	6	2	6	49-45	14 pont
9. Rozmár SC	14	5	2	7	43-101	12 pont
10. Fatelep	14	4	1	9	25-43	9 pont
11. Tóni Poharazó	14	4	1	9	36-73	9 pont
12. Dreher	14	3	1	10	36-98	7 pont
13. Hunya	14	3	-	11	35-87	6 pont
14. Turul	14	1	-	13	19-98	2 pont
15. Lambéria SC	14	-	-	14	14-109	0 pont

A legjobb góllövő:

39 gólos: Tóth Zsolt (Holler)

34 gólos: Somogyi János (Bútor)

31 gólos: Forgács Tamás (Alkotmány)

RENDŐRSÉGI HÍREK

12-én a Fészek kocsma előtt egy Niva személygépkocsi egy kivilágítatlan kerékpáron haladó személyt ütött el, aki nyílt lábszártörést szenvedett. A vizsgálat folyamatban van.

15-én a pocoskerti (Dobó u. 15.-ben) hétvégi házat látogatták meg hívatlan látogatók. Lakatlevágás módszerével behatoltak és gázkályhát, rádiós magnót, tévét, horgászbotokat, elektromos hősugárzót vittek el. Mintegy 50 ezer Ft-os kárt okoztak. Az eljárás folyamatban van.

16-án délután a köztemetőben egy napja ott heverő halottat találtak. Az idős asszony halálának okát vizsgálják, de valószínűleg nem történt bűncselekmény.

A hónap folyamán megnőtt a falopások száma, melyek során tetten érés alapján több szabálysértési és büntető eljárást kezdeményeztek.

Felhívjuk a lakosság figyelmét, hogy az élőfa kivágása mindenhol és mindekor hatósági engedélyhez kötött!

A hullámterekben az illetékes vízügyi hatóság előzetes, írásos engedélye alapján a hulladékfát lehet gyűjteni.

17-én baleset történt. A Fő út, Zrínyi u. kereszteződésében egy személygépkocsi nem adott elsőbbséget a segédmotorosnak, ezért annak a könyöke eltört. Az eljárás folyamatban van. Megint sok volt a mounten-bike-ok eltulajdonítása. 19-én a nyomda udvarából, 20-án a művelődési ház udvarából, 26-án a Rákóczi u. és Hősök út sarkán lévő bolt udvarából.

19-én a Titász udvarából kerítésen átmászva elvittek 70 kg alumínium légvezetéket. A kár 30 ezer Ft.

21-én fedezték fel, hogy egy hétvégi házba betörtek. A helyszíni szemlén a nyomok alapján az elkövetőt elfogták. Az eljárás itt is folyamatban van, bár az illető nem tett beismerő vallomást.

23-án egy vikendházból gázpalackot vitt el egy ismeretlen tettes.

23-án a zeneiskolába törtek be. Egy rádiós magnót vittek el. A kár 11 ezer forint.

26-án a Vásártéri lakótelepről sötétedés után egy zöld színű Simson mopedet vittek el.

26-án a Hanyecz kocsmába betörtek az ablakrács körbevágásával. Így nyílt meg az út a csokoládék, cigaretták elvitelére és a játékautomaták kiürítésére. Az ismeretlen tettesek 28 ezer Ft kártokoztak.

30-án a Berzsenyi u.-ban egy lakatlan házat kirámoltak. Régi bútorokat, ágyneműket tulajdonítottak el. A kár 300 ezer Ft. (4 szekrény, 2 asztal, 2 kanapé, 1 sublót)

A Simai-zugi vikendházfeltörők T. F., Gy. S., R. Zs., R. J., N. J. ellen őrizetbe vételük mellett a rendőrség büntető eljárást kezdeményezett. Eddigi adatok alapján 54 rendbeli bűncselekményt követtek el.

* * *

A megyei balesetmegelőzési bizottság meghirdetett egy rajzpályázatot általános iskolás gyerekek részére.

A pályázaton mind a három gyomaendrődi iskola részt vesz. A rajzpályázat területi eredményhirdetésére február 14-én a szarvasi 3. Sz. Iskolában kerül sor.

Minden iskolából a legjobb három mű bekerül a területi kiállításra, Szarvasra. Onnan a legjobb öt rajz kerül Békéscsabára a megyei döntőbe.



Kocsma előtt várakozó járművek

Kerékpáros verseny

Április 22-én lesz Szarvason a megyei kerékpáros iskolai kupadöntő, ahová Gyomaendrőd város legjobb csapatát (4 fiút és 4 lányt) szeretnénk indítani, benevezni.

Ennek érdekében április elején az iskolák bevonásával megtartjuk a városi kerékpáros versenyt.

Az itt legeredményesebben szereplők díjazásban fognak részesülni.

Anyakönyvi híradó

SZÜLETÉSEK:

Pápai Zoltán és Rácz Róza Irén fia Viktor, Vaszkó László Béla és Sóczó Ildikó leánya Nikolett Ildikó, Csizmadia István és Varga Ilona leánya Nikolett, Miskolczi Norbert és Pap Marianna fia Norbert

AKIK ELTÁVOZTAK:

Timár József 76, Nagy Dezsőné 86, Bácsi János Gyula 79, Tóth Antal 72, Miklavicz Lajosné 71, Hajdú János Lajos 48, Cselei Lászlóné 84, Pelyva Lajos 98, Katona Béla Imréné 68, Mikó Menyhért 88 éves korában

GYOMAENDRŐDÖN ÉS KÖRZETÉBEN BETÖLTÉSRE VÁRÓ ÁLLÁSHELYEK

Középfokú végzettségűek részére

Varrónő (Gyomaendrőd)	*10 fő*
Asztalos (Gyomaendrőd)	*3 fő*
Cipőfelsőrész-készítő (Gyomaendrőd)	*10 fő*
Nyomdász (Gyomaendrőd)	*2 fő*
Nyomdavezető (Gyomaendrőd)	*1 fő*
Felszolgáló (csak férfi) (Gyomaendrőd)	*1 fő*
Vendéglátóipari eladó (Gyomaendrőd)	*1 fő*
Varrónő (Dévaványa)	*10 fő*

Felsőfokú végzettségűek részére

Gyógytornász (Gyomaendrőd)	*1 fő*
Logopédus (Gyomaendrőd)	*1 fő*

GYOMAENDRŐDI HÍRADÓ • Gyomaendrőd Város Önkormányzatának lapja • Felelős szerkesztő: Bíró Károly
Kiadja: Gyomaendrőd Képviselő-testülete • Gyomaendrőd, Szabadság tér 1. • Telefon: 66/386-122/123
Felelős kiadó: dr. Frankó Károly polgármester • Készült: A&M Stúdió, Békéscsaba • Nyomás: Paulik és Társai Bt., Békéscsaba
Terjesztik a gyomaendrődi kereskedők. • Engedélyszám: III/PHF/108/BE ISSN 0238-8391

GYOMAENDRŐDI HÍRADÓ

GYOMAENDRŐD VÁROS ÖNKORMÁNYZATÁNAK LAPJA

XIV. ÉVFOLYAM 3. SZÁM • 1995. MÁRCIUS • MEGJELENIK HAVONTA • ÁRA: 35.- Ft

A TARTALOMBÓL:

Megkérdeztük a polgármestert
2. oldal

A Kner gimnázium
6. oldal

A judósok és új helyzetük
7. oldal

A pénzügyi bizottság élén Katona Lajos
3. oldal

A Sóczó Motormúzeum hírei
4. oldal

Szalagavatók
11. oldal

Az endrődi sortűz
8. oldal

Kellemes benyomás
8. oldal

A városi sportcsarnokról
10. oldal

A gömb japánakácok
12. oldal

Agrárkamarai Fórum
13. oldal

Túl sok gyógyszert eszünk
10. oldal



Petőfi-emléktábla a városháza falán

MÁRCIUS 15. NEMZETI ÜNNEPÜNK







ÚJULJUNK MEG!

Március, tavasz, friss szelekben csattogó zászlók, forradalom, magyarság, megmaradás, remények, beteljesülni látszó álmok-vágyak, függetlenség, Petőfi, Jókai, Kossuth, Széchenyi... Szavak. Nevek.

Csak szavak? Csak nevek? Mit jelentenek ma Pápán, Segesváron, Zentán, Torontóban, Enyeden, Kolozsváron, Branyiszkón, Döblingben, „A nagy világon e kívül..." Ki lehet-e tűzni mindenütt a kokárdát, vagy a piros-fehér-zöld zászlót. Vagy csak a levéltárcába rejtve egy-egy szalagdarabot, vagy még mélyebben a szív redőiben őrizni a nemzeti színeket. Van ilyen, volt ilyen nálunk is...

Mit jelentenek ezek a szavak annak az idős bácsinak, aki a közelmúltban lépett a 99. évébe, aki gyermekkorában még látott '48-as rokkant honvédot, vagy annak a 80 körüli néninek, aki ma is büszke rá, hogy lánykorában, március 15-én magyar ruhába ment a templomba Endrődön, vagy annak a hajdani debreceni egyetemista ifjú házaspárnak – a '70-es évek elején – akik nászútra mentek Pestre.

Folytatás a 2. oldalon

MEGKÉRDEZTÜK a polgármestert

– Legutóbb szó volt megint az ivóvizünk helyzetéről. Mik a hírei?

– A vizsgálatok eredménye mutatja, hogy a víz jódtartalma hosszú távon sem káros az egészségre, erre hivatkozva nem is tudnánk jobb ivóvízre szert tenni.

A víz többi szerves alkotórésze okozza a szín- és szaghatásokat. Ettől függetlenül jobb vízhez kellene jutnunk. A Maros hordalékkúpjáról jövő vízbázisról a Környezetvédelmi Hivatal különböző szakhatósági vizsgálatok eredményét figyelembe véve nem engedélyezi, hogy mi napi 5 ezer m^3 vizet elhozzunk. A Vízmű Rt. az általa levett 45 ezer m^3 vízforgalomból mégis tudna nekünk juttatni, ha ezt valaki támogatná. Úgy tűnik, itt van lehetőségünk.

– A középiskolák megyéhez való csatolása milyen hatással lenne az intézményekre és a városra?

– Semmi különös. Ezt a lépést gyakorlatilag majdnem minden város meg fogja tenni. Következménye lenne, hogy az iskola igazgatóját nem a helyi képviselő-testület, hanem a megyei közgyűlés nevezné ki és a vele járó pénzügyi feladatokat a megyei önkormányzat vállalná. Minden más marad. Kivételek a helyi gimnáziumok.

– Mi a véleménye a Spartacus támogatási összegének emeléséről?

– Nagyon igazságosnak tartom. Úgy gondolom, hogy a Spartacus Sportkör nagyon jó úton indult most el. Közel 300 gyerek sportol itt. A labdarúgó szakosztályoknak biztos, hogy van 200–300 fős törzsgárdájuk, közönségük, ezzel együtt helyére kell tenni a városban a labdarúgást...

– Milyen lényeges találkozói voltak a közelmúltban?

– A Békés Megyei Vízmű Rt. igazgatójával a Környezetvédelmi Hivatal igazgatójánál voltunk, az ivóvízről tárgyaltunk.

– A Kisvárosok Érdekszövetségének tisztújító közgyűlésén voltam. Itt nagyon sok fontos dolog megbeszélése került napirendre. Azonos gondokkal küszködünk, főleg a pénzelosztási bajok sújtanak bennünket. A parlamentnek sürgősen tennie kell annak érdekében, hogy az önkormányzatok ne kerüljenek padlóra. A Belügyminisztérium megbízottja sajnos nem jelent meg az előadását megtartani.

– A francia kormány vendégeként egy magyar polgármesterekből álló küldöttség utazik Franciaországba a Belügyminisztérium önkormányzati osztályának vezetésével. Megtiszteltetésnek veszem, hogy a delegáció tagjaként én is részt vehetek ezen az úton.

– 24-én várhatóan Latorcai Jánossal lesz egy találkozónk.

1995. február 23.

A VÁROSI MŰVELŐDÉSI KÖZPONT
PÁLYÁZATI KIÍRÁSAI

A FÖLD NAPJA '95 alkalmából

PÁLYÁZATOK KIÍRÁSA

PÁLYÁZAT I.

Környezetvédelmiplakát-pályázat általános iskola felső tagozatos és középiskolás diákok részére. Tetszőleges méretben és tetszőleges rajztechnikával készített pályamunka. Beadási határidő: *1995. április 15.* A pályamunkát szakmai zsűri bírálja el.

Két korcsoportban (10–14 év és 14–18 év) a három-három legeredményesebb pályázó ajándékot kap.

PÁLYÁZAT II.

Településünk legégetőbb környezeti problémái.

Feladat: Illegális szemétlerakó helyek és egyéb megoldatlan problémák felkutatása. Olyanoké, amelyek környezetkárosító hatásuk mellett rontják a városképet, rossz benyomást keltenek az idelátogató vendégekben.

PÁLYÁZAT III.

Így is lehet címmel. Településünk leggondozottabb utcáit, városrészleteit, ahol véleményed szerint az ott élők különösen sok energiát, figyelmet szentelnek lakókörnyezetük szépítésének, s ez mások számára is példamutató lehet, mutasd be!

* * *

A kutatómunkát igénylő II. és III. pályázat fotókkal illusztrálható. A pályázatok két korcsoportban kerülnek elbírálásra, s az első három helyezett ajándékban részesül.

Általános iskola felső tagozatos tanulói és középiskolás diákok pályamunkáit várjuk, a fent jelzett időpontig. Az elkészült fotók mérete legalább levelezőlap, vagy ennél nagyobb méretű és lehet.

Jó felkészülést kívánunk!

Folytatás az 1. oldalról

Lelkesen beálltak a felvonuló tömegbe, jött a Hatalom – eltépték őket egymástól. Az ifjú férj három hónapi munkatábor után látta viszont nejét. A hatalom félt március 15-től – félt, vagy a maga arcára torzította. Kiszakította valós közegéből '48 egy-egy mozzanatát, ezzel mintegy a maga létét akarta igazolni. Volt „Lobogónk Petőfi", voltak Forradalmi Ifjúsági Napok és voltak „huligán elemek", akik március 15-én „randalíroztak" a fővárosban. Átéltük valamennyit – lelkünkben sajnos nem sérülés nélkül.

Március idusa újra itt van. Alkalom az ünneplésre. Ünnepeljünk! Ne parancsszóra – hanem belső kényszerből. Idézzük otthon is '48. történetét, legendáit gyermekeinknek. Fogjuk meg egymás kezét – szülő a gyermekét, gyermek a szülőét, menjünk együtt ünnepelni, vetkőzzük le közönyünket, restségünket, fásultságunkat, újuljunk meg '48 szellemének segítségével!

K. K.

Köszönjük, Sanyi!

Háromszáz könyvvel és ötven hanglemezzel gyarapodott februárban egy hétfői napon a könyvtár. Ez így eddig is jó hír, de ha még hozzáteszem, hogy ajándékról van szó, még inkább örülünk. A könyveket egy fiatal pár hozta: Németh Sanyi (Sallai doktor úr unokája) és a felesége – arcukon az ajándékozás örömével. Megkaptuk szinte hiánytalanul a Delfin-sorozatot, amely a gyerekek egyik kedvence. Kaptunk kötelező irodalmat, meséskönyveket – köztük régi kiadású Walt Disney-t, és néhány könyvritkaságot. A meséskönyvekből 150 darabot átvittünk az endrődi általános iskolás kollégista gyerekeknek, hogy olvasgassák esténként.

A többi a gyomai könyvtár polcaira került. Kedves Sanyi, ha csak öt gyerek olvas el egy-egy könyvet az adományodból, az már ezerötszáz, ennyi gyereknek szereztél örömet – legalább.

Manapság, amikor a könyvtárra is, mint minden más intézményre, kevés pénz jut, sokat jelent nekünk az emberek segítsége. Minden igyekezetünkkel azon vagyunk, hogy azok a nagyon drága könyvek, lexikonok, amelyek megvásárlásáról a családok már régen lemondtak, legalább a könyvtárban megtalálhatók legyenek. Egy komolyabb könyvért elkérnek akár kétháromezer forintot is, de egy ifjúsági könyv ára is ezer forint. Tíz évvel ezelőtt módunkban állt akár kétezer új könyvet is beszereznünk, most kb. ezer példányra futja. Hanglemezt pedig már évek óta nem tud vásárolni a könyvtár.

Ezért nagy öröm, ha a lakosság segít nekünk. Persze nem azokra a könyvekre gondolunk, ami a családnak is érték, hanem amelyekre már nincs szükségük.

Még egyszer köszönjük, Sanyi. Fizetni nem tudtunk a könyvekért, de azt megígérjük, hogy ha bármiben mi tudunk segíteni, örömmel tesszük.

Városi Könyvtár – HORNOK LAJOSNÉ

Tájékoztatás

A HELYI ADÓK ÉS A GÉPJÁRMŰADÓ KAMATMENTES FIZETÉSI HATÁRIDEJÉRŐL

Gyomaendrőd Város Önkormányzatának adóhatósága részéről tájékoztatom a tisztelt adózókat, hogy a helyi adók és a gépjárműadó első félévi részletét

1995. március hó 15. napjáig

fizethetik be késedelmipótlék-mentesen.

A pótlékmentes fizetési határidő elmulasztása esetén késedelmi pótlékot kell felszámítani. A késedelmi pótlék mértéke a mindenkori érvényes jegybanki alapkamat kétszeresének 365-öd része. 1995. február hó 1. napjától a jegybanki alapkamat mértéke 28%.

A befizetéshez szükséges átutalási postautalványokat (helyi adókhoz a 629-346611-0859 számú, gépjárműadóhoz a 629-346611-0897 számú) beszerezhetik a városháza 15-ös számú irodájában, illetve a kirendeltségen.

Felhívom továbbá a tisztelt lakosság figyelmét a változás bejelentési kötelezettségére.

Akinek a tulajdonába adásvétel, öröklés vagy ajándékozás jogcímén adóköteles építmény, lakás, telek, gépjármű kerül, illetve a fenti jogcímek valamelyike alapján az adóköteles vagyontárgyak feletti tulajdonjoga megszűnik, továbbá, aki vállalkozási tevékenységet kezd, alkalmazottat vesz fel, illetve vállalkozási tevékenységét megszüntette, vagy alkalmazottainak száma csökken, akkor a változást követő 15. napon belül köteles azt bejelenteni az adóhatósághoz, az e célra rendszeresített nyomtatványon.

Aki ezen kötelezettségének határidőben nem tesz eleget, mulasztási bírságot fizet.

Azok az adózók, akik (amelyek) 1994. évben a vállalkozók kommunális adója, illetve a helyi iparűzési adó vonatkozásában adóelőleget fizettek, az 1994. évi végleges adóról, illetve az 1995. évi adóelőleg megállapításáról kiállított adóbevallásukat 1995. május hó 31-ig nyújthatják be.

Az adóhatóság kéri a tisztelt adózókat, hogy a fenti határidőket a saját érdekükben szíveskedjenek betartani.

ADÓHATÓSÁG

A PÉNZÜGYI BIZOTTSÁG ÉLÉN

Katona Lajos

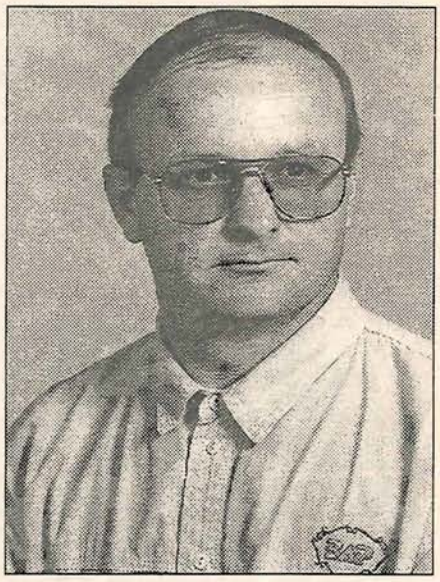

Az új összetételű képviselő-testületbe került Katona Lajos a decemberi helyhatósági választás alkalmával, majd az egyik, talán legfontosabb bizottság vezetését, a pénzügyi bizottságét bízták rá.

– Milyen gondolatokkal, elképzelésekkel vetette be magát a testület és a bizottság munkájába?

– Igazából nem voltak korszakalkotó elképzeléseim, amikor ezt elvállaltam. Nem is terveztem, hogy egy ilyen bizottságot vezessek, ez menet közben alakult így. Kicsit segít ennek a feladatnak az ellátásában, hogy van egy vállalatgazdálkodási szakmérnöki diplomám is a gépészmérnöki mellett. Megtanultam átlátni egy gazdálkodó szervezet pénzügyi helyzetét munkámon keresztül. A problémát inkább az jelenti, hogy egy költségvetési szerv teljesen másképp működik. Ismereteimet erre vonatkozóan tehát inkább most, menet közben szerzem meg.

– Mindjárt egy nehéz erőpróba előtt áll a bizottság is. Az éves költségvetést kell megalkotni és elfogadni. Erre van-e kialakult recept?

– Szeretném úgy végezni a munkámat, hogy az önkormányzat működése minél zökkenőmentesebb legyen és talpon tudjon maradni egy ilyen szituációban, amiben most vagyunk. Ez a minimális programom tehát. Ha sikerül ezt megvalósítani, akkor már jól tevékenykedtünk.

– Felmerült-e Önben az, hogy tapasztalatot cseréljen az előző pénzügyi bizottság elnökével?

– Lehet, hogy érdekes és hasznos dolog lenne, elismerem. Azonban eddig még nem jutottam el odáig, hogy erre időm legyen. Végül is az is nagy segítség, hogy vannak olyanok a bizottságban, akik ezelőtt is részt vettek annak munkájában. Ez mintegy folyamatosságot is kölcsönöz.

– Segítene az önkormányzat anyagi helyzetén az, ha a Híradót szüneteltetnék, esetleg megszüntetnék?

– Azt a néhány százezer forintot ha másra is költik, alapvetően nem oldja meg a költségvetés problémáját, véleményem szerint.

BiK

Gyomaendrőd Város Önkormányzata

PÁLYÁZATOT HIRDET

A Kner Imre Gimnázium és Kereskedelmi Szakközépiskola (Hősök útja 43.)

igazgatói állásra.

Az állás elfoglalásának ideje:

1995. augusztus 1.

A megbízás öt tanévre: 2000. július 31-ig szól.

Vezetői pótlék: 20 400 Ft.

Az intézményvezetői megbízás feltételeit az 1993. évi LXXIX. sz. közoktatási törvény 18. §-a tartalmazza.

A pályázat benyújtásának ideje a Művelődési Közlönyben a megjelenést követő 30 nap.

A pályázatot a következő címre kérjük eljuttatni: POLGÁRMESTERI HIVATAL
Dr. Frankó Károly polgármester
5500 Gyomaendrőd, Szabadság tér 1.
Telefon: 66/386-122

A LAP

A Híradó utóbbi számait lapozván a kedves olvasó bizonyára csodálkozott a lap küllemét ítélvén. A papír minősége sajnos alulmaradt a megszokott, előző számokéhoz viszonyítván. Ez részben sajnálatos technikai hiba is volt, részben a kiadási költségek leszorításának számlájára írható. A rendkívüli gazdasági körülmények és a galoppírozó nyomdai árak is jól ismertek mindenki előtt.

Az olvasót a lehető legkisebb mértékben szeretnénk megterhelni a lap áremelésével, ezt is csak elkerülhetetlen okok miatt. Tudni kell, hogy a lap nem üzleti vállalkozás – szemben más lapokkal –, hanem az önkormányzat a lakosság tájékoztatására adja ki, magára vállalva a költségek jelentős részét. Ezt a jövőben is folytatni kívánja. A mostani áremelés viszont elkerülhetetlenné vált.

BiK

110 éves a motorkerékpár
Látogatás Sóczóéknál

SZEZON ELŐTT A MOTORMÚZEUMBAN

Hamarosan kilépünk a télből és a langyos tavaszi idő egyre több kerékpárt és motorizált társait csalogatja majd elő a kamrák és raktárak sötétjéből. Néhányan bizonyára alaposan szemrevételezik és kisebb-nagyobb javításokat is végeznek majd rajtuk, ha ugyan eddig nem tették meg.

Ennek apropójából látogattam meg Sóczó Eleket és Attilát. A Sóczó Motormúzeum tavaszi – május 1-ji – nyitása előtt milyen feladatok előtt állnak és milyen tervekkel foglalkoznak.

A lakóházuk legalább két szobája telistele alkatrészekkel, félig kész darabokkal, vagy lefestett sárhányókkal, vázakkal stb., amelyek türelmesen várnak jobb sorsukra a szőnyegen, vagy sezlonyon. A belépés ide kívülállónak szinte lehetetlen, úgyszintén a takarítás is. Van már néhány éve, hogy ezeket a szobákat ki lehetett söpörni. A közlekedést, mint a dzsungelben, csak az alig látható csapásokon a terepet jól ismerő házigazdák tudják a heverésző, sűrűn sorakozó fémek között.

Sóczó úr egy tervrajzot mutat, ami nem más, mint az első, fából készült „lovaglókereket" ábrázolja. Erről tudni kell, hogy 110 évvel ezelőtt készítette Gottlieb Daimler, a Daimler-Benz autógyár egyik alapítója. Az első motorkerékpár!

1903-ban az elkészült első darab elégett, de még annak idején az eredeti rajz szerint újjáépítették.

Erről a „lovaglókocsiról", vagy „csontrázóról" (egykorú elnevezések), amit a stuttgarti Daimler-Benz AG múzeumában tartanak, az autó 100 éves jubileumára Heinz Oppenlaender nyolc másolatot készített felkérésre.

Az 1885-ben készült motorkerékpár hű mását kívánják elkészíteni Sóczóék. Úgy gondolják, hogy ezt magyar kéz is képes megcsinálni... A rajzot maga Oppenlaender küldte el Gyomaendrődre.

A késztermék talán '96 nyarára lesz meg. Addig a küldött videókazettákon figyelhetik, követhetik a részletes készítési folyamatokat és egy személyes németországi találkozáson beszélhetik meg a részleteket.

A faanyag – kőris és szilfa – már megvan hozzá.

Kíváncsian várjuk a végeredményt.

– Az új év beköszöntével változott-e valamit a múzeum anyagi háttere?

– A támogatói kör sajnos csökkent. Maradt az önkormányzattól és az Endrőd és Vidéke Takarékszövetkezettől csordogáló forrás.

– Gazdagodtak valamilyen új szerzeménnyel?

– Nem nagyon kell már, hál' istennek! Nagyon sok motor van még félben, úgyhogy inkább helyreállítás és szerelés folyik. Jövőre talán visszavesszük az iramot és ezzel a motorlétszámot. Inkább kevesebb, de értékesebb, kivételesebb darabokat tartunk meg. 150 lesz a véglegesen kiállítottak száma.

Óriási probléma, hogy meg kell termelnünk a megélhetés mellett a múzeum fenntartási kötségeit is. Sokszor a családi élet rovására is megy. Főleg a feleségem érdemel meg minden jó szót – mondta elérzékenyülten Sóczó úr.

– A Közlekedési Múzeum felajánlott 15–20 db-os elhelyezési lehetőséget 1996 januárja és májusa között egy kiállításon, amely tovább öregbítené a Sóczó Motormúzeum hírnevét...

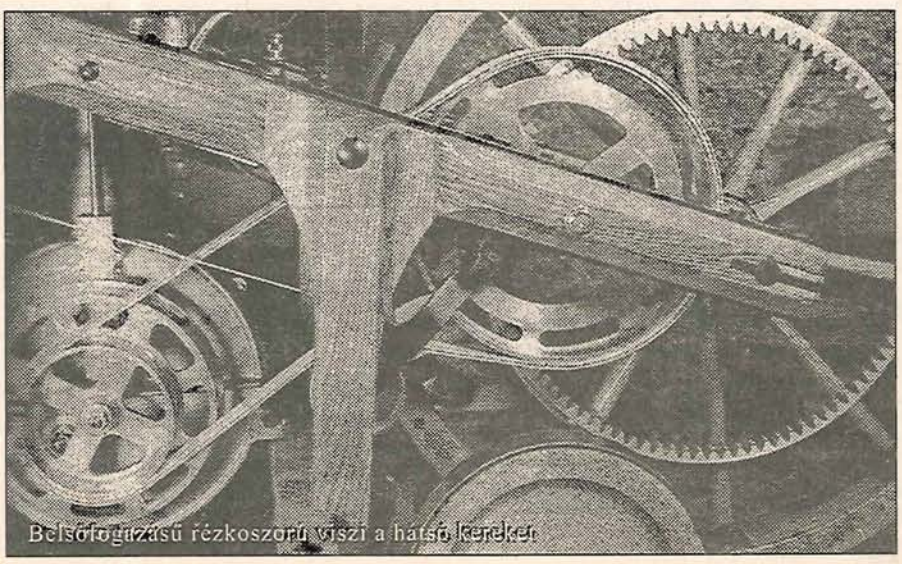

Belsőfogazású rézkoszorú viszi a hátsó kereket



Ez a korabeli fametszet örökítette meg G. Daimler segítőtársát, Wilhelm Maybachot, az ősmotorkerékpáron

– Meg is köszöntem a főigazgató úrnak, de sajnos nem tudunk részt venni. A szállítás nagyon kritikus dolog és ez az oka, hogy nem tesszük ki a „kincseket" sérüléseknek, amik még a leggondosabb kezelés mellett is előfordulnak ilyen hosszú utaztatás során. Hasonló kiállítás lett volna az idén is, de ilyen meggondolások miatt ezt is lemondtuk. Rosszak az ilyen tapasztalatok sajnos.

– Attila, az idei motorostalálkozó nem marad el? – kérdeztem a fiútól.

– Beszéltünk a polgármester úrral, aki áldását adta rá. Viszont minden bizonnyal 2 héttel korábban fogjuk megrendezni. A természetvédőkkel remélhetőleg meg tudunk egyezni az idén is.

Az ország legnagyobb és egyetlen nyilvános motorkerékpár-magángyűjteménye a tervek szerint május 1-jétől október 1-jéig tart majd nyitva.

BiK

Sóczó Elek és Attila részére a motorkerékpár gyűjtemény elismeréséért, a gyomaendrődi rendezvényen (motoros találkozó) résztvevő és szervező munkájáért a Magyar Motoros Szövetség Veterán Bizottságának Országos Szervezete február 25-én egy diplomát nyújtott át.

* * *

A Magyar Motoros újságban hamarosan sorozat indul a Sóczó Motormúzeumról.

KÁBELTÉVÉ

Az elmúlt ősz óta felfigyelhettünk, találkozhattunk a szolnoki *Tele-Coop Kft.* által tervezett és elegendő jelentkező esetén kiépítendő kábeltelevíziós hálózat lehetőségével hirdetéseikben.

Meddig haladt el ennek szervezése, erről érdeklődtünk a Tele-Coopnál, ahol telefonon *Rozgonyi Tibor* adott felvilágosítást.

– Jelenleg tíz szervezővel állunk kapcsolatban Gyomaendrődön. Ennek a munkának összefogásával Vaszkó László (Tanács u. 34.) van megbízva, mint a Tele-Coop képviselője.

Jelen pillanatig hetven érvényes szerződés köttetett a városban. Elképzelésünkben az önkormányzat maximálisan támogat bennünket. Két lakossági fórumot tartottunk, melyeken a részletes fejlesztési anyagot ismertettük.

– Elsődleges elvünk, hogy mind a két településrészt lefedjük adásunkkal. Május 31. lenne a szervezés lezárási dátuma. Eddigre 300 fős szervezési létszámot szeretnénk realizálni, amikor is azonnal elkezdjük építeni a rendszert.

A lakossági hozzájárulás egy része fedezi a bekerülési költségeket. 30–35 millió Ft-os beruházást tervezünk tehát. Ebből a lakossági rész mintegy 6 milliót tenne ki – közölte Rozgonyi Tibor.

A Tele-Coop legalább 8 tévécsatorna és néhány URH-s rádióadást közvetítene Gyomaendrődön is. Későbbiekben helyi tv-stúdió is indulna.

BiK

Testületi ülés

A helyszűke és lapzárta miatt a február 28-i testületi ülésről a következőket említjük most meg:

Főszerepet játszott a '95-ös költségvetésről szóló rendelettervezet elfogadását megelőző vita. Katona Lajos summázta az ügy lényegét: „Sok érdeket kellett összehangolni. Egy olyan költségvetésünk van, ahol tulajdonképpen senkinek az igénye nem lett maradéktalanul kielégítve, de mindenki kapott valamennyit. A szűkösséget figyelembe véve konszenzus alakult ki, mivel a pénzügyi helyzetünkből nem telik többre."

Kiemelnénk a sporttámogatásról elfogadott javaslatot. Eszerint a GyFC 1, a Barátság SE 1, a Spartacus SE pedig 2 millió forintot kap 1995-ben. A fennmaradó 500 000 Ft-ot pályakarbantartásra tartják fenn és osztják majd ki igény szerint.

A kukadíjak mégis változtak a tervezettnek megfelelően: 110 Ft/hó a lakossági szemétürítés, a lakótelepeken 135 Ft/hó/lakás. A konténeres egyszeri ürítés belterületen 1500 Ft, külterületen 2000 Ft. Az áfa még hozzájön.

A szociális ellátások intézményi térítési díjai is változnak. Az endrődi Pájer-féle szabadstrand '95-ös tervezett díjai: felnőtt 40 Ft, gyermek 30 Ft. Gyermekcsoportok és 10 éves korig a gyermekek ingyenesen léphetnek be.

A Rekline Stúdió 2 milliós támogatási kérelmét a helyi rádióadó létesítésére elvetették.

Az **MSZP Gyomaendrődi Városi Szervezete** megtartotta tisztújító taggyűlését, melyen a 31 tagú alapszervezet a következő négy évre öttagú elnökséget választott. Elnökké újraválasztották *Fekete Lászlót*, az elnökség tagjai *Babos László, Foglár Mihály, Hornok Lászlóné és dr. Kovács Béla* lettek.

Ez is ötven éve történt

14 személy neve van egy kőbe vésve a besenyszegi református temetőben. 14 ember csontjai hevernek ott a hant alatt.

„Itt nyugszanak" olvasható a kövön a felirat.

Bokán István, Csáki Lajos, Kató Gábor, Csáki Dániel, Forgács István, Csáki Balázs, Putnoki Bálint, Szebenyi József, Varga István, Wolf György, Szász Gábor, Juhász József, Szántó József, Ilo István.



Hiába kérdezgettem idősebb embereket is, pontos adatokat senki sem tudott mondani róluk. Távol voltak abban az időben a háborúban. Sokan kerültek orosz fogságba.

Végül megtaláltam az egyik elhunyt lányát, akitől közelebbi adatokat tudtam meg az áldozatokról.

1944. október 1-jén mentek vissza Kecskemétre, itthon voltak őszi betakarításon. 17-en mentek vissza, de négy idősebb embert hazaküldtek. Kecskeméten a repülőtéren dolgoztak. 1944 őszén Kecskemétért nagy harcok voltak, többször cserélt gazdát. Az oroszok elfoglalták, a németek visszafoglalták. Ekkor gyilkolták le a 14 embert.

A gyászjelentés 14 főről érkezett. A repülőtér gondnoka értesítette a gyomai evangélikus papot, hogy látta őket meghalva.

Innen elmentek aztán keresni őket. Fried Géza és három asszony azonosította a halottakat. Ezután került sor hazahozatalukra. A 14 halottat két koporsóba tették.

1948. november 15-én a besenyszegi református temetőben helyezték örök nyugalomra őket. Egy katona is volt közöttük. Ilo István pozsonyi lakos is itt lett velük együtt eltemetve.

1994 nyarán megjelent egy rendelet, hogy azok akiktől 1949 után politikai okból megvonták az árvaellátást, azok 1995-ben egyösszegű pénzkártérítést kaphatnak. Az egyik áldozat lánya azt is elmondta, hogy 1949 után, amikor ő még kislány volt, megvonták tőle az árvaellátást. Ebből az derül ki, hogy az oroszok lőtték halomra a 14 embert. Később se beszéltek róla, üldözték a hozzátartozóikat azzal is, hogy a gyermeknek adott pár forintos árvaellátást megvonták.

Az egyik MSZP-vezető megjegyzése is csak arra utal, hogy az oroszok áldozatai lettek ezek az emberek, mert árulónak nevezte ezeket a munkásokat.

Még a családon is bosszút álltak: azon a kislányon, aki apa nélkül maradt...

Mielőbb még a feledés homályába veszne, fontosnak tartom, hogy ez is le legyen írva, hogy maradjon meg az utókorra.

Emlékezzünk rájuk kegyelettel! 50 éve történt a váratlan tragédia, őrizzük meg emléküket!

DR. WEIGERT JÓZSEF

Kner Imre Gimnázium, Szakközépiskola és Kollégium

A Gyomaendrődi Híradó hasábjain a tisztelt olvasó találkozhatott a város intézményeivel foglalkozó cikkekkel. Utóbbi időben hagyománnyá vált, hogy az egyes intézményeket kicsit bővebben is bemutatjuk. Most a Kner Imre gimnázium bemutatkozásához érkeztünk.

Városunk első – hosszú ideig egyetlen – érettségit adó középiskolája tavaly ünnepelte fennállásának 40. évfordulóját. A kezdeti évtizedekben Gyomai Gimnázium, később Kiss Lajos Gimnázium, jelenleg Kner Imre Gimnázium és Szakközépiskolaként működik. A gimnáziumi képzés folyamatos, a szakközépiskolai profil változó volt.

Az 1958–1995 közötti években érettségizett, illetve érettségizik:

Gimnáziumban	1841 fő
Kereskedelmi Szakközépiskolában	232 fő
Cipőipari Szakközépiskolában	556 fő
Mezőgazdasági Szakközépiskolában	24 fő
Összesen:	2653 fő

Az 1958–1989 közötti időszakban érettségizettek felsőfokú végzettsége. (Az adatok közelítőek a visszajelzések hiányosságai miatt.):

Tudományos kutató	kb. 20 fő
Művész, alkotó, újságíró	kb. 15 fő
Jogász	kb. 25 fő
Tanár egyetemi végzettséggel	kb. 75 fő
Tanár főiskolai végzettséggel	kb. 155 fő
Tanító, szaktanító	kb. 95 fő
Óvónő	kb. 60 fő
Műszaki felsőoktatás egyetemi végz.	kb. 55 fő
Műszaki felsőoktatás főiskolai végz.	kb. 45 fő
Gazdasági felsőoktatás egyetemi végz.	kb. 20 fő
Gazdasági felsőoktatás főiskolai végz.	kb. 25 fő
Agrár felsőoktatás egyetemi végz.	kb. 25 fő
Agrár felsőoktatás főiskolai végz.	kb. 40 fő
Egészségügyi felsőoktatás egyetemi végzettséggel	kb. 40 fő
Egészségügyi felsőoktatás főiskolai végzettséggel	kb. 10 fő
Államigazgatási főiskola végzettség	kb. 8 fő
Katonatiszt	kb. 22 fő
Rendőrtiszt	kb. 4 fő
Pap, hitoktató	kb. 4 fő

Kimutatás: A fenti időszakban a gimnáziumban érettségizettek kb. 45%-a szerzett diplomát.

A nappali tagozattal egy időben 1954 szeptemberében megkezdődött a felnőttek képzése is. Levelezőn több mint 700-an szereztek érettségit. Minden iskola minősítését az onnan továbbtanulók aránya adja, illetve az országos versenyek döntősei. Utóbbiról így szól dicsőségtáblánk:

1972	Csicsely Erzsébet	Szakközépisk. orosz I.	felkészítő tanár: Solymosi János
	Gyökös Zoltán	OKTV biológia VII.	felkészítő tanár: Gyarmati Györgyné
	Pálfia Judit	OKTV földrajz XI.	felkészítő tanár: dr. Benke János
1973	Tímár Judit	OKTV földrajz II.	felkészítő tanár: dr. Benke János
	Áy Mária	OKTV orosz XIII.	felkészítő tanár: Fekete Antal
1975	Pikó Béla	OKTV biológia XI.	felkészítő tanár: Gyarmati Györgyné
	Gellai Béla	OKTV orosz XII.	felkészítő tanár: Ronyec Pálné
1976	Pikó Béla	OKTV biológia III.	felkészítő tanár: Gyarmati Györgyné
1978	Fekete Éva	OKTV földrajz III.	felkészítő tanár: Kocsis Gyuláné
	László János	magasugrás VI.	felkészítő tanár: dr. Kovács Béla
	Piros Olga	OKTV földrajz VI.	felkészítő tanár: Kocsis Gyuláné
	Béres Mária	OKTV történelem IV.	felkészítő tanár: Varga József
	Solymosi János	OKTV matematika III.	felkészítő tanár: Lancsa Jánosné
1981	Giricz Eszter	országos döntős földrajz	felkészítő tanár: Kocsis Gyuláné
1982	Kurilla Erzsébet	OKTV orosz XVIII.	felkészítő tanár: Fekete Antal
1983	Mastala Zoltán	OKTV kémia országos döntős	felkészítő tanár: Nagy Mihályné
1984	Csaba Gábor	OKTV német X.	felkészítő tanár: Mériné Fröhner Mariann
1986	Csaba Gábor	OKTV német XI.	felkészítő tanár: Mériné Fröhner Mariann
	Nagy Erika	OKTV földrajz XVI.	felkészítő tanár: Kocsis Gyuláné
	Agárdi Erika	Országos szakmai versenyen döntős	
1987	Csaba Ákos	Kitaibel Pál biológia XV.	felkészítő tanár: Gyarmati Györgyné
	Gál Andrea	Kitaibel Pál biológia XXV.	felkészítő tanár: Gyarmati Györgyné
1988	Kéri Tímea	Lyka K. Műv. tört. IV.	felkészítő tanár: Kocsis Gyuláné
	Csaba Ákos	Kitaibel Pál biológia XVII.	felkészítő tanár: Gyarmati Györgyné
	Gubuznai Tibor	Kitaibel Pál biológia XXXV.	felkészítő tanár: Gyarmati Györgyné
1989	Gubuznai Tibor	Kitaibel Pál biológia XXIV.	felkészítő tanár: Gyarmati Györgyné
	Dankó Péter	Kitaibel Pál biológia XLIII.	felkészítő tanár: Gyarmati Györgyné
1990	Gácsi Ildikó	OKTV földrajz XVI.	felkészítő tanár: Kocsis Gyuláné
	Véha Klára	OKTV földrajz XXII.	felkészítő tanár: Kocsis Gyuláné
	Gyuricza Klára	OKTV történelem XVII.	felkészítő tanár: Róza Olga
	Rudner Nikolett	OKTV történelem XVIII.	felkészítő tanár: Róza Olga
1991	Tímár Károly	Számítástechnika XIX.	felkészítő tanár: Méri Károly
	Bácsi Gabriella	OKTV földrajz XX.	felkészítő tanár: Kocsis Gyuláné
1993	Oláh László	OKTV történelem IX.	felkészítő tanár: Róza Olga
1994	Jacsó Ilona	OKTV történelem XXVII.	felkészítő tanár: Róza Olga
	Csák Szilárd	OKTV matematika II. ford.	felkészítő tanár: Csüllög Ferenc
		Matematika tesztverseny megyei 6.	felkészítő tanár: Csüllög Ferenc
	Csigir Andrea	OKTV német XIV.	felkészítő tanár: Mériné Fröhner Mariann
	Hornok Emese	OKTV biológia II. ford.	felkészítő tanár: Gyarmati Györgyné
	Kóra Judit	OKTV biológia II. ford.	felkészítő tanár: Gyarmati Györgyné
	Dobó Anita	Kitaibel Pál biológia	felkészítő tanár: Gyarmati Györgyné
		Arany Dániel matematika II. ford.	felkészítő tanár: Andrési Pál
	Gecsei Anita	Kitaibel Pál biológia megyei ford.	felkészítő tanár: Gyarmati Györgyné
	Szujó Zsolt	Arany Dániel matematika II. ford.	felkészítő tanár: Andrési Pál
		Mikola S. fizika II. ford.	felkészítő tanár: Andrési Pál
		Szőkefalvi matematika vers. megyei 3.	felkészítő tanár: Andrési Pál
		Matematika tesztverseny XXII.	felkészítő tanár: Andrési Pál
	Hegedűs Péter	Irinyi János kémia megyei 3.	felkészítő tanár: Nagy Mihályné
	Papp József	Irinyi János kémia megyei 4.	felkészítő tanár: Nagy Mihályné

Az 1994/95-ös tanévben az alábbi versenyeredmények születtek:

Szujó Zsolt	OKTV matematika továbbküldhető	felkészítő tanár: Andrési Pál
Szeretó Andrea	OKTV francia nyelvből továbbküldhető	felkészítő tanár: Kohn Zita
Tóth Anikó	OKTV francia nyelvből továbbküldhető	felkészítő tanár: Kohn Zita
Dobó Anita	OKTV orosz nyelvből továbbküldhető	felkészítő tanár: Bernáthné Butsi Erika
Ipacs Tamás	OKTV orosz nyelvből továbbküldhető	felkészítő tanár: Bernáthné Butsi Erika
Kóra Judit	OKTV biológia behívták II. ford.	felkészítő tanár: Gyarmati Györgyné
Pap József	OKTV kémia II. ford. jutott	felkészítő tanár: Nagy Mihályné
Hegedűs Péter	OKTV kémia II. ford. jutott	felkészítő tanár: Nagy Mihályné
Csikós János	Kitaibel Pál biológia II. ford.	felkészítő tanár: Gyarmati Györgyné
Hornok Mária	Kitaibel Pál biológia II. ford.	felkészítő tanár: Gyarmati Györgyné

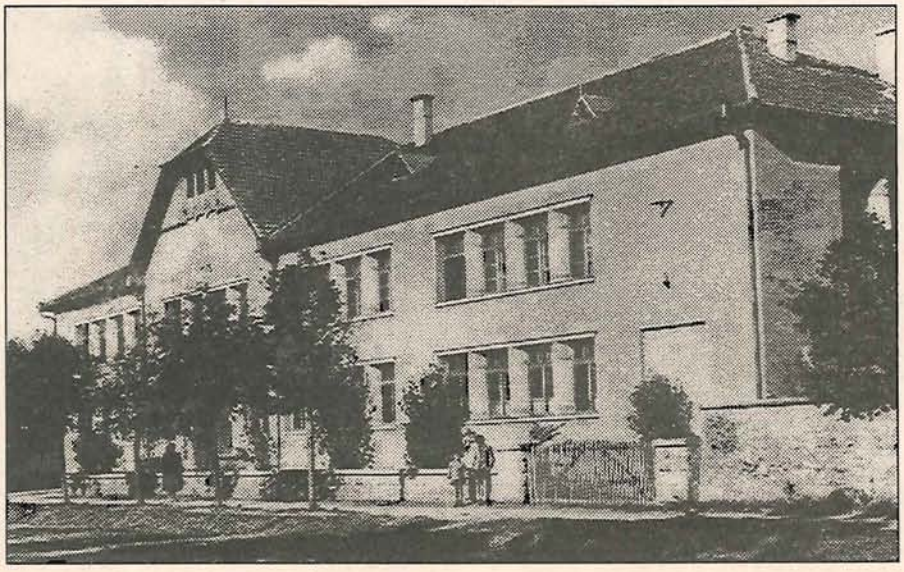

Idegennyelv-oktatásunk német, angol, francia, orosz nyelven, emelt óraszámban folyik. Hatékonyságának bizonyítására példaként a német nyelvet emelem ki:

– Csak az 1994/95-ös tanvében 15, általunk felkészített diák tanul az ország különböző egyetemein, főiskoláin német szakon, illetve jutott be oda német nyelvből tett sikeres felvételi vizsgával. Azt, hogy a főiskolákon, egyetemeken is kiemelkedően állnak helyt, bizonyítja a számos külföldi ösztöndíj, melynek pályázatát elnyerik.

– Tanárjelölt volt diákjaink immár rendszeresen visszatérnek iskolánkba, hogy az elméleti ismereteken túl a kezdeti gyakorlati tapasztalatokat is tanáraiktól szerezzék meg. (1994/95-ben: német nyelvből: Cseh Ildikó, Schwalm Gyula, francia nyelvből: Tímár Éva.)

– Német nyelvből az 1993/94-es tanévben állami nyelvvizsgát tettek:

Középfokú C: Csigir Andrea Hornok Emese, Jacsó Ilona, Károlyi Andrea, Lapatinszki Edit, Paróczai Tibor

Középfokú A: Kalina Ágnes, Oláh Erzsébet, Szelei Gabriella, Valach Csaba.

Alapfokú C: Dusa Katalin

Alapfokú A: Asztalos Ildikó, Szabó Tímea, Szilágyi Ferenc.

Alapfokú B: Horváth Szilvia.

Nézzük az egyik legfontosabb felvételi tantárgy, a történelem oktatásának helyzetét: a hatosztályos gimnáziumban az első és az utolsó évben heti 3 órában, a többi évfolyamon heti 2 órában tanulják a történelmet.

Ebben az iskolatípusban lehetőségünk nyílik azt a tananyagot is tanítani, amelyre eddig nem volt idő.

A hatosztályos gimnáziumban a világ teremtéstörténetével kezdjük a tanulást az eredetmítoszok alapján (pl. görög, indiai, finn, sumér, japán, a germán, magyar).

A későbbiek során a tantervet úgy állítottuk össze, hogy ne Európa-centrikus legyen az oktatás, hanem a világ más népeinek történetét is ismerjék meg a gyerekek. (Pl: Latin-Amerika, Ázsia, Afrika.)

Az 5. és 6. osztályban tehetséggondozást is tartunk a továbbtanulók számára.

A négyosztályos gimnázium is továbbtanulásra készíti fel a tanulókat. Itt már a második évfolyamtól lehetősége van a történelem iránt érdeklődőknek tehetséggondozáson részt venni. A legtehetségesebbek II. és III. osztály után az Országos Középiskolai Tanulmányi Versenyen (OKTV). Az elmúlt években szép számmal vállalták ezt a megmérettetést, amely egy tudományos dolgozatból és az eddig megismert tananyag számonkéréséből áll. Az országos középdöntőkbe rendszeresen bejutnak tanulóink, ez azt jelenti, hogy az ország első nyolcvan legjobbja közé behívják őket. Többen megyei első helyezést és dicséretet értek el (pl: Kruchió Edit, Csoma Beáta, Giricz Ágnes, Jacsó Ilona).

Az országos döntőbe jutott Gyuricza Klára, Rudner Nikoletta, Oláh László. Számukra ez azt jelenti, hogy az egyetemre felvételi nélkül bejuthatnak. Sokan tanulnak tovább óvóképzőkben, tanítóképzőkben, tanárképzőkön és az egyetemeken. A felvételiknél fontosnak tartjuk a tantárgyat, mert a műszaki, az orvosi, a mezőgazdasági és a természettudományos felsőoktatáson kívül mindenütt felvételi tantárgy a történelem.

Iskolánkban az 1995/96-os tanévben a következő középiskolai osztályokat indítjuk:

- kereskedelmi szakközépiskola – 1 osztály
- 4 osztályos gimnázium – fél osztály
- 4 osztályos gimnázium rendészeti fakultáció – fél osztály
- 6 osztályos gimnázium – 1 osztály

A kereskedelmi szakközépiskolába és a 4 osztályos gimnáziumba – valamint a rendészeti osztályba – februárban lezajlottak a felvételik. Mindkét osztályban tartottunk fenn néhány helyet azon (legalább 4,0) tanulók számára, akik nem első helyen jelentkeztek hozzánk, vagy máshol elutasították őket. Személyesen jelentkezhetnek a pótfelvételivel kapcsolatban az igazgatói irodában.

A 6 osztályos gimnáziumba jelentkezők lapjait március első két hetében várjuk. Az általános iskolában jelezzék szándékukat, így onnan postázzák a jelentkezési lapokat hozzánk. Ha valaki még ekkor sem döntötte el az ide történő jelentkezést, akkor március 18-án 8.00 órakor, a 6 osztályos felvételijén jelenjen meg adataival együtt.

Dr. KOVÁCS BÉLA
igazgató

ÚJ LENDÜLET A JUDÓSOKNÁL

VÉGLEG EZT A VÁROST VÁLASZTOTTA

KÁROLYI ANTAL

Januártól érkezett a Spartacus SE-hez Ceglédről. A sportkör ügyvezető elnöke lett és a judószakosztály vezetője, edzője.

– Hogyan került kapcsolatba Gyomaendrődd el Károlyi Antal?

– 1994 nyarán a ceglédi judósokkal itt voltunk edzőtáborban. Nagyon szép két hetet töltöttünk itt és a benyomásaim is jók voltak. Az itteni emberek nagyon készségesek, amihez nem voltam eddig hozzászokva.

Amikor konfliktusba kerültem a ceglédi sportvezetőkkel, nosztalgiával gondoltam Gyomaendrődre, mondván, hogy biz ott nem ilyenek voltak, nem ez volt a megnyilvánulás – magyarázza a múltat.

Majd egy versenyen összetalálkoztam az itteni sportolókkal, vezetőkkel és kísérőkkel, ekkor alakult ki az, hogy szívesen jönnék Gyomaendrődre. Így kezdődött.

– Hogyan folytatódott?

– Mielőtt itt szolgálati lakást kaptam, hetente egyszer-kétszer kocsival jártam be. Azután a sportkör teljesen átalakult, akkor ezt nehéz órák előzték meg. Az átalakulás után nekem is szerep jutott az elnökségben.

Én sportbeállítottságú vagyok, de mégsem csak a judó létezik...!

– Milyen elképzelései vannak?

– Az utánpótlásra építem a sportot minden tekintetben és minden sportágra vonatkozóan. Így, a nagy számok törvénye alapján lehet olyan srácokat kiválasztani, akik jó eredményeket tudnak elérni, tehetségük megjelenik.

Egyébként, mint tudjuk, a sportolás egészséges is, tehát a gyerekekre fizikailag, mentálisan is jó hatással van, nem elveszett idő...

– Mi a véleménye az eddig elért sikerekről, amiket a gyerekek elértek, hogy csak néhány nevet említsek: Vetró Péter, Kónya Kati...?

– Ha azt nézzük, hogy heti két edzéssel ezt a nagyon jó eredményt elérték, dicséretes! De én szaporítani fogom a foglalkozások számát. Ugyanis heti két edzés arra elegendő, hogy a sportágat megismerje az a fiatal. Három edzésel kis gyakorlásra is sor kerül, néggyel már szinten tudja magát tartani. Öttel pedig előrelépést és eredményeket érhet el.

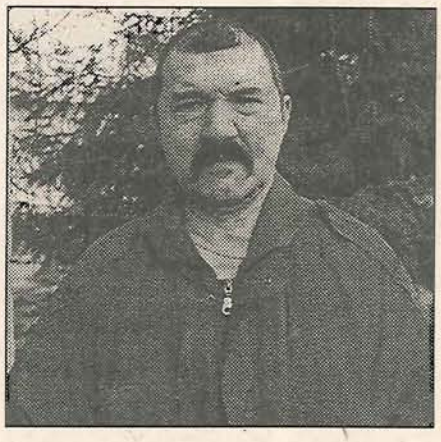

– Milyenek a judósok körülményei Gyomaendrődön?

– Ami van, az pillanatnyilag adott. A Bethlen G. mezőgazdasági iskola tornatermét használjuk. A további lehetőségeket pedig lehet alakítani. Egyébként a III. Sz. Általános Iskolában szeretnénk beindítani egy judóosztályt a testnevelési egyetem tematikája alapján. Erről jó tapasztalataim vannak.

– A közeljövő versenyei, összecsapásai ahol részt vesznek majd?

– Szeretnénk minden egyes országos összejövetelen, versenyen részt venni a cselgáncsosokkal. Február 18-án Vetró Péter érintett az első, Bp. Honvéd által kiírt összecsapáson.

– Meddig tervezi, hogy városunkban marad?

– Végleg. Nem szeretem a töréseket és a megkezdett munkát nem szívesen hagyom ott, főleg, ha jó barátokra, segítőkész társakra találok, mint itt.

– Van gyereke, aki esetleg judós erényeket villogtat?

– A 23 éves fiam 12 évig cselgáncsozott, barna öves versenyző volt. Most a body-building divatos hulláma elcsavarta a fejét...

– Végül: mit szeretne felvetni?

– A gyerekekhez, szülőkhöz fordulnék: minél többen támogassák csak a gyerekeket a kiválasztott sportágnak gyakorlásában, így a pedagógusok is. Hiszen ez a későbbiekben a gyerek számára lesz előnyös és nem csak egészségügyi szempontból...

Itt szeretném elmondani, hogy egy alapítványt hoztam át Ceglédről. Nagyon kérem a sportszerető és sportkedvelő polgárokat, hogy támogassák alapítványunkat, hiszen ezzel is a fiatalok minél jobb sportolási körülményeit biztosítják.

(Ezzel kapcsolatban közelebbi információt a Spartacus Kossuth úti irodájában kaphatnak.)

BiK

Hatvan éve történt

Hatvan évvel ezelőtt, 1935. március 20-án délelőtt öt órakor csendőrsortűz verte szét a békésen várakozó tömeget az endrődi piactéren. (Az események részletes leírását közli a Városunk, Gyomaendrőd című újság 2. évf. 3. száma)

A sortűz áldozatai: **Farkasinszki Lajos** 38 éves kosárfonó, négy gyermek apja – azonnal meghalt, **Gellai István** 23 éves cipész, egy gyermek apja – azonnal meghalt, **Gyuricza Bálintné Lapatinszki Veronika** 30 éves, négy gyermek anyja, 7 hónapos terhes – azonnal meghalt, **B. Kovács Lajos** 23 éves napszámos, legényember, gyomai lakos – este 8 órakor halt meg a gyulai kórházban, **Mészáros Gyula** 27 éves legényember, napszámos – azonnal meghalt, **Polányi Józsefné Fülöp Mária** 44 éves, négy gyermek anyja – azonnal meghalt, **Privóczki István** 63 éves napszámos – azonnal meghalt, **Roó Gáspárné Dinya Franciska** 43 éves, egy gyermek anyja, ő június 12-én halt bele sebeibe a gyulai kórházban (Az adatok a gyulai levéltárból származnak. Közel hetven tanúvallomás, boncolási jegyzőkönyvek és a három per anyaga került áttanulmányozásra. Az anyag jó része jelenleg is a könyvtár helytörténeti állományában van fénymásolat formájában.).

A sortűz napján eddig is minden évben tisztelettel adóztak az emberek az áldozatok emlékének. 1975-ben szobrot is állítottak a sortűz helyszínén, a községháza falára pedig emléktáblát helyeztek el.

Erre az emléktáblára Mészáros Gyula neve helyett Bögre Sándor került fel, illetve hiányzik róla B. Kovács Lajos neve.

Feltehető, hogy azért került Mészáros Gyula neve helyett Bögre Sándor az emléktáblára, mert az áldozat édesanyjának neve Bögre Julianna volt, és a falu így ismerte a fiát is. Pedig már a boncolási jegyzőkönyv (készült 1935. III. 21.) is Mészáros Gyula nevet írt, és a levéltárban található összes dokumentum a Mészáros Gyula nevet említi az áldozatok között.

Sajnos, már kevesen élnek azok közül, akiknek a Bögre név volt az azonosító adat. És mivel ideje, hogy kicsit megtisztítsuk az emléktáblát, úgy gondoltuk, hogy a Bögre Sándor név helyett a Mészáros Gyula név kerül felírásra, hiszen ez volt az áldozat hivatalos neve. Gyermekeink, akik tanulmányaik során kutatnak majd az események után, a Mészáros Gyula névvel találkoznak majd, és az áldozat iránti tisztelet is ezt kívánja. Ugyanakkor természetesen felkerül a táblára a hiányzó nyolcadik áldozat neve is: B. Kovács Lajos.

Tisztelettel kérem megértésüket. Nem azért nyúlunk hozzá az emléktáblához, hogy levegyük, éppen ellenkezőleg: hogy felújítsuk, hogy pontosítsuk, hogy soha el ne felejtsük ezeknek az ártatlan embereknek az értelmetlen halálát.

Aki úgy gondolja, jöjjön el március 20-án este 18.30 órakor a Hősök terén lévő szimbolikus koporsókhoz egy gyertyával.

HORNOKNÉ NÉMETH ESZTER

GYOMAENDRŐDÖN ÉS KÖRZETÉBEN BETÖLTÉSRE VÁRÓ ÁLLÁSHELYEK

Középfokú végzettségűek részére

Hegesztő, védőgázas ívhegesztő (Mezőberény)	*10 fő*
Cipőfelsőrész-készítő (Gyomaendrőd)	*10 fő*
Nyomdász (Gyomaendrőd)	*2 fő*
Nyomdavezető (Gyomaendrőd)	*1 fő*
Felszolgáló (csak férfi) (Gyomaendrőd)	*1 fő*
Vendéglátó-ipari eladó (Gyomaendrőd)	*1 fő*
Élelmiszerbolti eladó (Gyomaendrőd)	*1 fő*

Felsőfokú végzettségűek részére

Logopédus (Gyomaendrőd)	*1 fő*

STRANDELŐZETES

Bár még távolinak tűnik az az idő, mikor a kánikulában hűsölést keresnénk a Liget fürdőben, azonban a készülődés már érezhető. A Liget fürdő híreihez tartozik, hogy elmarad az úszómedence vízforgatóval való ellátása a szűkös anyagiak miatt. Ez 1996-ra csúszik át. Ekkor lép életbe az új közegészségügyi és környezetvédelmi törvény...

Egy csúszdával viszont szaporodni fog a strand berendezése, ami bizonyára több látogatót fog vonzani.

Az árakat sajnos meg kellett emelni, mintegy 20–22%-kal, ami még mindig versenyképes a környéken...

Az elmúlt évben itt megfordult közel 60 ezer vendég az idén is kielégítő forgalmat adna.

„Amennyi pluszbevételünk lett, azt az önkormányzat jóváhagyásával visszaforgattuk. Újracsempézzük az öltözőket, a fedettben a zuhanyzókat és új kádakat raktunk be. Jól beindult a szauna is.

A szolgáltatásunk színvonalát mindenképp minőségileg is emelni kívánjuk.

A teljes parkosítást önerőből kell megoldanunk" – nyilatkozta Vass Ignác.

A felnőttbelépő február 1-jétől 110 Ft, a kedvezményes (gyerek, diák, nyugdíjas 60 Ft, a heti felnőttbérlet 550 Ft, a kedvezményes 300 Ft lett.

A kiadások közül megemlíthetjük, a fürdő napi szennyvíz-elvezetésének költségeit, ami 4500 Ft, és az energia árát, ami 3–4 ezer forintot tesz ki.

Állandó alkalmazottak száma általában 9 fő, de csúcsszezonban 16–17 főre emelkedik.

BiK

Kellemes benyomás

Egy szép napon, február közepén egy idősebb úr kopogtatott ajtótlan szerkesztőségi irodám falán.

A városi rendőrőrs parancsnokától kapta az ötletet és tanácsot, hogy engem keressen fel.

Bemutatkozott: Hanyecz Károlyhoz volt szerencsém. Jelenleg svájci állampolgár, és ott is lakik.

Másfél évvel ezelőtt elhatározta, hogy hazatelepszik. Ennek megfelelően megtette a hivatalos lépéseket az iratok, szükséges papírmunkák intézésére, és így a gyomaendrődi parancsnokságra is el kellett mennie, annál is inkább, mivel itt szeretne a későbbiekben lakni.

Elmesélte, hogy a múlt folyamán, az '56-os megtorlást követően igen rossz tapasztalatokat szerzett az akkori rendőrség és ávósok munkájából. Az állam, a rendszer ellenségének nevezték, majd vádolták, s ehhez mérten bántak is vele a rendkívül kellemetlen ügy során... Így, ilyen emlékekkel, érthetően, kicsit aggódva lépett be először a Kossuth úti rendőrség épületébe. Azonban ez a fenntartása és félelme hamar elszállt, amikor ügyét kellő udvariassággal, segítőkészen és néha már-már kedvesen kezelték. A lehető legkellemesebb benyomást tette Hanyecz úrra a rendőrök (ügyintézők, közrendőrök, tisztek stb.) pozitív hozzáállása úgy munkaidőben az irodában, mint azon kívül az utcán találkozván, mikor is barátian álltak vele szóba.

Ez a viszony mindezeddig nem változott meg, és a hazatelepülni kívánó endrődi születésű, nyugdíjas Hanyecz Károly a Híradó hasábján kívánja nyilvánosságra hozni ezt a szimpatikus ügyintézést és a barátinak is nevezhető viszonyt.

(A fentiekkel teljesen egyet értek, mint egykori hazatelepülő. A szerkesztő.)

Rendőrségünknek és vezetésének sok hasonló ügyet kívánunk, szemben a mindennapok lehangoló bűnüldözési munkái helyett!

BiK

Rövid hírek

Az Endrődi Gazdakör *március 9-én* gyűléssel egybekötött **nőnapi ünnepséget** tart a Déryné Művelődési Házban *18 órakor.*

* * *

Az idén is megrendezésre kerül 2. alkalommal a nagy sikerű **Nagykunsági Nemzetközi Kiállítás és Vásár** Túrkevén, *április 28. és május 1. között.*

A vásár tematikája: mezőgazdaság, élelmiszeripar, könnyűipar, járműipar.

Kísérő események: folklór programok, közönségtalálkozók stb. A kiállítás jelentkezési határideje 1995. április 10., a Glahé International Kiállításszervező Kft-nél

1146 Budapest, Dózsa Gy. út 1–3.
Telefon/fax: 252-1685, 252-3127
Postacím: 1442 Budapest 70, Pf. 116

* * *

Még egyszer a vésztői MÁV-vonalról

Ami a MÁV vésztői vonalát illeti, a menetrendből valószínűleg még a tavasz folyamán ki fog esni a 15.35-kor induló járat. Ez a hír a MÁV Szegedi Igazgatóságának igazgatóhelyettesétől származik, melyet dr. Valach Béla képviselő, a városfenntartó és fejlesztési, környezetvédelmi bizottság elnöke tolmácsolt a február 14-i rendkívüli testületülésen (lásd a Híradó februári számát. 3. oldal.).

* * *

A tűzoltóság hírei

Február 12-én a Templom-zug határában a nádas égett. Két fővel kivonultak a tüzet eloltani.

* * *

Anyakönyvi híradó

SZÜLETÉSEK:

Szécsi Ferenc Sándor és Szőka Angéla fia Ferenc, Gubuznai Erzsébet fia Péter, Kovács István és Gyurcsán Ildikó fia Viktor, Iványi Vince és Bukva Katalin leánya Réka, Valah Sándor és Adamik Veronika leánya Roberta, Pályi Imre és Csatári Andrea leánya Alexandra

HÁZASSÁGKÖTÉS:

Farkasinszki Lajos Attila és Strausz Mária

AKIK ELTÁVOZTAK:

Bogár Lajos 55, Szabó József 83 éves korában.

* * *

Tájékoztató a városi könyvtár díjszabásairól

Tanuló 5 Ft/év, nyugdíjas, munkanélküliek 30 Ft/év, munkaviszonyban állók 100 Ft/év. Könyvtárközi kölcsönzés 1 alkalommal 50 Ft + postaköltség. Fénymásolás A/4 1 old. 6 Ft, A/3 1 old. 10 Ft.

Videofilm-kölcsönzés 100 Ft/db, késedelmi díj 20 Ft + postaköltség.

* * *

A Gyomaendrőd Városi Egészségügyi Intézmény közli a lakossággal, hogy a 172/1994. számú kormányrendelet lehetővé teszi a biztosítottak számára, hogy a **nőgyógyászati, sebészeti, szemészeti, onkológiai szakrendeléseket és a tüdőbeteg-gondozókat** orvosi beutaló nélkül is felkereshessék betegségük miatt.

* * *

A szövetkezet neve:
TÖBBCÉLÚ SZÖVETKEZET
Jegyzőkönyv (részlet),
ami készült 1995. február 13-án.

Tárgya: Szándéknyilatkozat

A mai napon önkéntes és szabad akaratunkból úgy döntöttünk, hogy megalakítjuk a Többcélú Szövetkezetet, amely elsősorban a föld közös megművelésére irányul és az ehhez kapcsolódó egyéb tevékenységekre.

Meggyőződésünk, hogy a gazdálkodás szövetkezeti formája számunkra nagyon sok előnnyel jár.

Megbízzuk Kovács András Orosháza, Juhász Gyula u. 2. sz. alatti és Dávid István Gyomaendrőd, Alkotmány u. 9. sz. alatti lakosokat, hogy a szövetkezet megalakulásával kapcsolatos adminisztrációs illetve jogi eljárásokat végezzék, továbbá a működéssel kapcsolatos információ beszerzésében is járjanak el.

* * *

Helyreigazítás

A februári számban a testületi hírek között megjelent helyi járatú busz viteldíjáról szóló írásban tévesen jelent meg az, hogy a Volán viteldíjai 48 Ft-ra változtak. Csuka Zsigmond, a Volán Bm. vezérigazgató-helyettese elmondta, hogy a Volán helyi járata 1992 végén megszűnt Gyomaendrődön, ezért Tímár Lajos személyszállító kisiparos a helyi járatú autóbusz üzemeltetőjének hivatkozása a Volán díjtételére Gyomaendrőd viszonylatában nem helytálló.

60. házassági évforduló

1995. február 5-én ünnepelte 60. házzassági évfordulóját Gyomán idős **Dékány Mihály és felesége, Ipacs Ella.** Mihály bácsi 86, Ella néni 82 éves. 1935. február 5-én esküdtek örök hűséget Gyomán, a Református templomban.

Szegény paraszt családból származnak. Dékány Mihály a megelőző rendszerben béresként szolgált az uraságnál, majd az Alkotmány Tsz-ben mint kocsis dolgozott. Ella néni pedig a háztartást vezette és a gyerekeket nevelte. Mindeddig jóban, rosszban kitartottak egymás oldalán, remélhetőleg még sokáig – jó egészségben – így is marad. Szívből kívánjuk!

A házi ünnepségen szeretettel köszöntötte őket 3 lánya, 2 fia, 3 veje, 2 menye, 13 unokája és 7 dédunokája.



A Városi Sportcsarnokról

Az intézmény igazgatójától, *Babos Lászlónétól* kértünk ismertetést a már szinte nélkülözhetetlenné vált sportcsarnokban zajló programokról és mindennapi életéről.

– A közelmúlt és jelen kihasználtsága azt mutatja, hogy a Sportcsarnokot kinőttük! Napi 700–800 ember fordul meg téli időszakban. Reggel 7–14.30-ig iskolai testnevelési órák, azután diáksportrendezvények vannak. Aztán kispályás foci, versenysportok – kézi-, röplabda edzések – és tenisz telíti a mindennapok időbeosztását. A záróra 23 órakor van.

A hétvégi rendezvények, mint most a Kiss János Kupa – ennek zárórendezvénye valószínűleg március 15-én lesz – teljes kihasználtságot ad. Az induló kézilabda-, röplabdabajnokságok ezt még fokozzák. Beindult a gyermektorna 30 fővel. Meg kellene osztani a csoportot, de szabad óra híján csak vasárnapi napokon dupla órában tartjuk majd meg ezt a gyermektorna foglalkozást.

A **kondicionáló terem** kihasználtsága is nőtt, de itt még lenne lehetőség. Új sporteszköz itt a teremkerékpár, amelyet szívesen ajánlunk a mozgásszervi és ízületi betegségben szenvedőknek, mert ez könnyítené és segítené a helyzetüket. A konditerem 30 Ft/órába, a teremkerékpáré 50 Ft/órába kerül. A havi bérlet 400 Ft.

Örömteli a középiskolások felmenő rendszerű bajnoki mérkőzéseinek megrendezése, így több versenylehetőségük van a fiataloknak. Még bizonytalan a május 1-ji ünnepség és gyermeknap rendezése, ugyanis pénzhiánnyal küzdünk.

Március 14–15-én a két középiskola (Kner I. Gimnázium és a Bethlen G. Mezőgazdasági Szakközép) rendezésében megint lejátszák a 24 órás focimeccset.

A sportcsarnok költségvetéséből 3 millió Ft hiányzik most, ami ennek 49%-át teszi ki. Ezt nem tudjuk behozni, akármilyen jól dolgozunk.

Lehetőségünk van a tavaly megvásárolt borítószőnyeg kihasználásával különböző rendezvények, mint pl. vacsorák, bálak, esetleg kiállítások, bemutatók szervezésére.

Régóta szeretnénk falra szerelhető gyűrűket, hogy ne csak az állványos gyűrűt használhassák a gyerekek. Ennek a terve 65 ezer forintért elkészült. Egy pár gyűrű 31 500 Ft-ba kerülne, úgyhogy ebben az évben nem valószínű ezek felszerelése.

Hiányzik 17 izzólámpa, darabonként 3000 Ft-ért. Nem kapunk energiakompenzációt sem, ami súlyosan érinti a sportcsarnokot. A terem óránkénti üzemdíja 1800 Ft lenne, amit képtelenség behajtani.

A pénzhiány nem jelentheti azt, hogy túl magasra emeljük a csarnok és a konditerem bérleti díját. A mostani árakat viszont nem lehet tartani, az biztos.

Igyekszünk elfogadható megoldást találni.

BiK

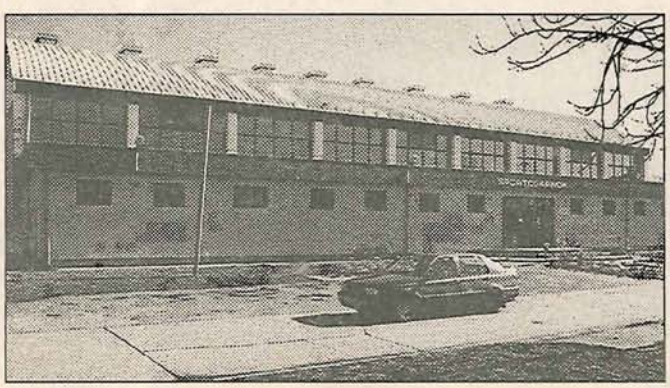

CÉLTÁMOGATÁSI PÁLYÁZATOK AZ 1996. ÉVRE

Rendkívüli testületi ülést tartottak február 14-én. Ennek szükségességét az alábbi témák felvetése tette indokolttá:

Céltámogatási pályázatokra – a '96-os évre – a következő intézmények nyújtották be igényüket:

A Városi Művelődési Központ – alapvető bútorzatának biztosítására, hang-, fény- és irodatechnika fejlesztésére 1 millió Ft saját forrással.

A Tájház felújítására – 500 ezer Ft saját forrással.

A Városi Könyvtár a hátrányos helyzetű tanulók térségi, könyvtári ellátásának támogatására.

A Bethlen G. Mezőgazdasági Szakközépiskola kollégiumiférőhely-bővítésére – 5 milliós saját forrással.

A 617. Sz. Ipari Szakközépiskola kollégiumi férőhelyek kialakítására – 1 millió saját forrással.

A testület elhatározta, hogy a város középiskoláit szakmai és gazdasági vizsgálatoknak vetik alá. Az önkormányzat finanszírozási nehézségekre való hivatkozással a megyének átadná ezen intézményeit, amennyiben a vizsgálat és az ezt követő döntés ilyen irányú eredményt hozna.

Végül is a javaslatot úgy fogadták el, hogy a gazdasági oldalt a pénzügyi, a szakmait pedig a kulturális, oktatási bizottság vizsgálja meg.

BiK

Túl sok gyógyszert fogyasztunk

A gyomai városrész gyógyszertárának vezetőjét, Csizmadia Mihályt kértük meg, hogy adjon rövid ismertetést, a törvény adta lehetőségek mellett.

Az 1993-as évhez viszonyítva a forgalom 20%-kal növekedett az áremeléseket is ideszámolva az 1994-es esztendőre.

Egy nemzetközi összehasonlítást is mutatott, amiben leolvashatjuk, hogy Magyarországon 33 doboz gyógyszer jut egy főre, míg Németországban 22, Franciaországban pedig 51, viszont Hollandiában csak 12.

A gyomai gyógyszertárban 10 ezer vényt váltanak gyógyszerekre havonta. Február 20-án például 679 vényes vásárlás történt. A napi átlag 5–600 vény. A recept nélküli gyógyszerek nincsenek benne. A „toplistán" a fájdalomcsillapítók, a magas vérnyomás elleni és keringési betegségek elleni gyógyszerek, nyugtatók, antibiotikumok állnak.

Algopyrinből például havonta 1000–1200 doboz fogy el. Valószínűleg az endrődi gyógyszertárban is hasonló a helyzet – tette hozzá Csizmadia Mihály.

BiK

BETÖLTENDŐ PEDAGÓGUS-ÁLLÁSHELYEK A VÁROS OKTATÁSI INTÉZMÉNYEIBEN

1. Sz. Általános Iskola: 1 fő biológia-kémia szakos főiskolai végzettségű, 1 fő matematika-számítástechnika főiskolai végzettségű, fél állású angol szakos tanár.

3. Sz. Általános Iskola: 1 fő ének-karvezető vagy ének-bármely szakos, 1 fő testnevelés, 1 fő angol szakos tanár.

Kner Imre Gimnázium: 1 fő kereskedelmi, vendéglátó vagy közgazdasági végzettségű szaktanár, 1 fő magyar-történelem szakos egyetemi végzettségű, 1 fő angol-bármely szakos, matematika-fizika-kémia-számítástechnika szakos tanárok jelentkezését várják a felsoroltak tetszés szerinti párosításával.

Bethlen Gábor Mezőgazdasági Szakiskola: 1 fő matematika-fizika szakos egyetemi vagy főiskolai végzettségű, 1 fő magyar-történelem szakos egyetemi vagy főiskolai végzettségű, 1 fő angol vagy német szakos tanár.

617. Sz. Ipari Szakiskola: 1 fő magyar-történelem szakos egyetemi végzettségű, 1 fő matematika-fizika szakos egyetemi végzettségű, 1 fő testnevelés-bármely szakos, 1 fő ruhaipari szakoktató.

Szalagavatók

Február 10-én a Kner Imre Gimnázium és Kereskedelmi Szakközépiskola, 17-én a Bethlen Gábor Mezőgazdasági Szakközépiskola és Szakmunkásképző Intézet tartotta a szalagavató bálját a Katona József Művelődési Központban. Március 3-án pedig a 617. Sz. Ipari Szakmunkásképző Intézet és Cipőipari Szakközépiskola rendezi ugyanitt.

A GIMNÁZIUM RENDEZVÉNYÉN

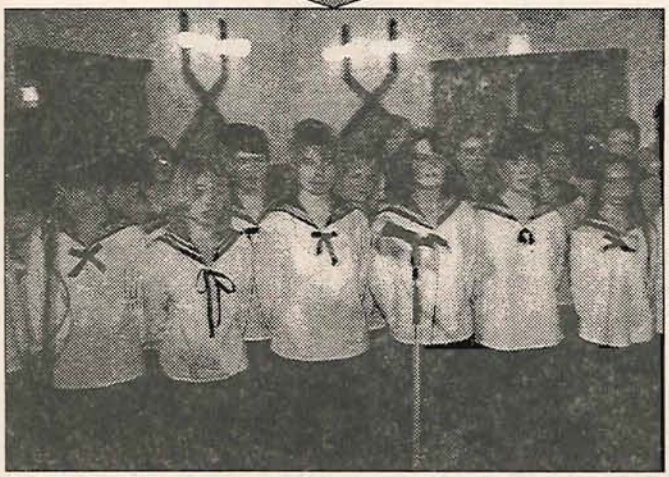











A BETHLEN SZALAGAVATÓJA

Hogyan szép a gömb japánakác



KERÉKPÁRRAL A WESSELÉNYI ÉS A RÁKÓCZI UTCÁN

Reggelenként gyakran előfordul, hogy valamely mellékutcát megcélozva közelítem meg a városházát. Így tettem ezen a reggelen is. Természetesen tudtam, mi vár rám a Wesselényi utcában; szabálytalanul illeszkedő járdalapokon való zötyögés, sártenger, mivel a földes utca csapadékkal párosulva ezt a kellemetlen halmazállapotot veszi fel, s ami az én szememet igazán zavarja, a „gyönyörű" japánakácok, melyek a közművesebb Rákóczi utcán is folytatódnak.

Igen, ha most Ön is kedves Olvasó, visszaemlékszik az említett utcák fasoraira, vagy rápillant a fotóra, ráeszmél, miért is idézőjelben szerepel a jelző.

Sajnos meg kell állapítanom, hogy egyesek szépérzéke olyan messze van a társadalom számára elfogadható norma alsó küszöbétől, mint Makó Jeruzsálemtől.

Természetesen senkit nem szándékozom sem megbántani, sem kioktatni a fák ily módon való helytelen csonkítása okán. Csupán ráébreszteném a „széptevőket", hogy egy fa, mint élőlény, akkor mutatja habitusát, ha a törzse fölött koronát is visel.

Mi a megoldás? Az említett fafaj gömbösített változata a japánakácnak, melyet helyes metszéssel segítve – amely csak a beteg ágakra, ritkító jelleggel történik – tud a fa természetes módon önmaga kialakítani. Sajnos némely faegyed már oly sokszor ismételve kapta a csonkolást, hogy azt megszépíteni már nem lehet. Ezen egyedeket, vagy a teljes fasort le kell cserélni.

Végezetül még egyszer elnézést kérek azoktól, akik megbántva érzik magukat, hisz tudom, hogy ez nem az ők hibájuk, hanem elsősorban a facsonkolást a köztudatba bevezetőké, s e glosszát is azért fogalmaztam, hogy utcáink, közterületeink – mely szűkebb környezetünk folytatása – szebbé tételére ösztönözzem az itt élőket.

SZUJÓ LAJOS
városi kertész

Hírek a városi képtárból

A tavasz közeledtével ismét elérkezik a családi kirándulások és múzeumlátogatások időszaka.

Örömmel tudatom az érdeklődőkkel, hogy a nemrég vásárolt Vidovszky-kép, a Műterembelső restaurálása befejeződött. Ezen kívül még két festményt, a Gyomai kertből és a Szüleim a gyomai kertben című sikerült felújítanunk.

Ez a két mű – mely helytörténeti szempontból is legjelentősebb darabjait képezi állományunknak – Vidovszky Béla korai alkotásai közé tartozik (1907, 1909).

A fent említett képek ismét láthatók a képtárban. Remélhetőleg mihamarabb megkerülnek az ellopott Corini-képek, hogy újra az őket megillető helyre kerüljenek.

Végezetül egy felkéréssel fordulok a lakossághoz! A nyár folyamán tervezünk egy Bódi Károly-kiállítást. Kérem mindazokat, akik tulajdonában Bódi festmények vannak, és szívesen rendelkezésünkre bocsájtanák egy néhány hetes időszaki kiállításra, keressék fel a képtárat Gyomaendrődön, a Kossuth u. 11. szám alatt.

A ránk bízott képek őrzéséről korszerű biztonsági berendezéssel gondoskodunk.

A képtár nyitvatartási ideje:

hétfőn	
kedden	szünnap
szerdán,	
csütörtökön,	
pénteken,	
szombaton	9–13 óráig,
vasárnap	9–11 óráig.

VARGA GYULÁNÉ
gyűjteménykezelő

Véradó ünnepség

A Magyar Vöröskereszt Gyomaendrődi Területi Szervezete véradó ünnepséget szervezett. Az ünnepi vacsorával, tombolahúzással és tánccal tarkított összejövetelen emléklapokat kaptak a kerek véradási jubileumot ünneplők.

110-szeres véradásért kapott emléklapot *Palyob Mihály (39 éves).*

Búza Imre (41) pedig a **100. véradásért** kapta az emléklapot.

20-szoros véradók: *Szabó József (52) és fia Szabó László (26).*

A médiában hallhattuk, olvashattuk nemrégen, miszerint fogy a leadott vér mennyisége országosan. Mi ennek az oka, kérdeztük *Kurilla Jánosnétól,* a városi szervezet titkárától.

– A véradói létszám országosan is csökken. Békés megyében még nincs nagy baj, mert el tudjuk látni a rászorulókat. Talán segít a helyzeten, hogy ez évtől tudunk megfelelő étkezést biztosítani véradóinknak.

– A tavasz folyamán ifjúsági véradást szervezünk a középiskolások részére, akik már betöltötték a 18. évüket. Ennek kezdeményezője a Bethlen G. Mezőgazdasági Szakiskola. Remélhetőleg a tanárok jó példával járnak majd elöl.

– Ha lehetne felhívást intézni azokhoz, akik elhagyták valamilyen okok miatt a véradók csapatát, gondolkodjanak el a lehetőségeiken és térjenek vissza! Főleg fiatalokat várnánk, hiszen eléggé elöregedtek már tagjaink – mondta reménykedve Kurilláné.



Palyob Mihály, Kurilla Jánosné és Búza Imre



Szabó József és fia, László

AGRÁRKAMARAI FÓRUM



Az Agrárkamara helyzetéről, az adózásról és az agrártámogatásokról rendeztek fórumot a Gyomaendrődi Bethlen Gábor Mezőgazdasági Szakközépés Szakmunkásképző Iskolában február 20-án.

Meghívott előadók voltak: *Csukás Gyula,* a B. M. Agrárkamara ügyvezető alelnöke, *Szabó István,* az FM Békés megyei hivatalának főfelügyelője és az APEH-től *Pobján Kiss Károly* munkatárs.

Várfi András falugazdász szerint a rendezvény céljának megfelelt. Viszont fájlalta, hogy az emberek hajlamosak arra, hogy csak kipostázott meghívóra jönnek el egy ilyen rendezvényre, annak ellenére, hogy róluk van szó. Egy „egyszerű" újsághír kevésnek bizonyul, biztos, hogy többeket is érdekelt volna...

Gyomaenrőd, Dévaványa és Ecsegfalva mezőgazdasági kistermelői és vállalkozói előtt Szabó István a jelen évre vonatkozó agrártámogatásokról beszélt, ami a 187/94. sz. kormányrendeletben foglaltatik. (Az állam tulajdonképpen nem hitelt ad, hanem a kamatterhet vállalja át 60–70% értékben.)

Említést tett a vissza nem térítendő állami támogatásokról, ami a már jól ismert 2000 forintos hektáronkénti összegről szól, illetve a gázolaj beszerzése után igénybe vehető fogyasztási adó visszatérítéséről, ami literenként 15 Ft.

Változás, ami ebben az évben új, az, hogy a gépvásárlások esetében a mezőgazdasági termelő automatikusan hozzájut a kamattámogatáshoz.

A mindenkori kamatteher 70%-át az állam átvállalja.

E támogatáshoz a termelőnek hitelképesnek kell lennie a banknál, egyszóval ez az, ami manapság nehéz ügy.

Csukás Gyula a következőkről tett említést:

A köztestületi, gazdasági kamarák január 1-jével kezdték meg a tevékenységüket azzal, hogy a törvény szerint kötelező volt megszervezni az ipari, kereskedelmi, kézműves-, és agrárkamarát. A mezőgazdaság önkormányzatát fogják majd jelenteni. Alapvetően a gazdaság, a termelés szervezésében, információval való ellátásban, piacszerzésben, piacfelügyeletben, ezen keresztül a gazdaság általános érdekvédelmében vállalnak jelentős szerepet.

Például a falugazdász-hálózaton keresztül különböző támogatásokba, ezek elosztásába beleszólási joguk lenne. Ugyanígy a fajtapolitikába, növényvédelem, állategészségügy kérdéseibe.

Fontos feladat lenne még a szakoktatásban való jelentős részvétel is.

A soron lévő feladatok, amiben miniszteri egyeztetés is volt már a közelmúltban, hogy egy 700–800 milliós számítógépes információs rendszert építenének ki, ahol Békés megye az elsők között lenne. A 18 hónapos programhoz egy kormányszintű döntés lenne az indító... A falugazdászrendszer átvételében egy személyes szaktanácsadási rendszer indulna júliustól. Pl.: jogi, állatorvosi, számviteli, növényvédelmi.

Az adóbevallásokkal a '95. évi jövedelemadó-törvény változásairól és az áfatörvénnyel kapcsolatosan *Pobján Kiss Károly* adott felvilágosítást.

BiK

APRÓHIRDETÉS

- **A Gyomaendrődi Városi Könyvtár** fénymásolást vállal. Egy db A/4-es fénymásolat: 6 Ft, A/3-as fénymásolat: 10 Ft.
- **A Vásártéri-ltp. B/B III. emeleti** tehermentes lakás eladó. Érd.: Balassi B. u. 4.
- **100 mázsa bálázott hereszéna** sürgősen eladó. Érd.: Rácz Imre, Táncsics u. 22.
- **Attila u. 26. sz. alatt** üres építési telek eladó. A kemping mellett üres üdülőtelek eladó. Érd.: 386-216.
- **Bajcsy-Zs. u. 82. sz. alatti** családi ház – telefonos, központi fűtéses – eladó. Érd.: Knapcsik Bélánál a 326-801-es telefonon, munkaidőben.
- **Eladó Endrőd, Népliget u. 14. sz.** ház! Megtekinthető bármikor, érd.: a helyszínen vagy Farkasinszki Géza, 1113 Budapest, Bartók B. u. 93–94. Telefon: 1-1653-577.
- **1 t ponyvás teherautóval** mindenféle szállítást vállalok. Gellai Zoltán magánfuvarozó, Gyomaendrőd, Sugár út 70.
- **Garázs eladó a vásártéren** a MOL benzinkút mögött. Érd.: 386-938.
- **Eladó 3 szobás,** tetőtér-beépítéses családi ház, nagy melléképülettel, garázzsal. Érd.: Erkel u. 12/1. Telefon: 386-265.
- **28-as női kerékpár** jó állapotban eladó. Érd.: Arany J. u. 25., Bíróné.

SZÍNES FILM
előhívása
2 nap alatt!
Gyomaendrőd,
Deák F. u. 15. sz.
UHRIN ERZSÉBET
fényképész



Vetőmagkukorica,
többféle vetőmagburgonya,
tavaszi permetezőszerek,
műtrágyák kedvező áron
és 2 m széles PVC szőnyeg
50%-OS ÁRKEDVEZMÉNNYEL.

HÁZTARTÁSI BOLT – Endrődi u. 1.

A Csipet videotéka márciusi filmajánlata:

- ÓMEN 2.
- A HOLLÓ (Brandon Lee)
- PALIRA VETTEM A PAPÁT
- FEHÉR AGYAR 2.
- MR. MILLIÁRD (Terence Hill)
- IRÁNY COLORADO 2.
- FLINSTONE CSALÁD
- A FARKAS (Jack Nicholson)
- MESTERFOGÁS (Christopher Lambert)
- AZ ÁRTATLAN (Anthony Hopkins)
- A TANÚ 1.

Hetente 10–15 új film, már közel 1500 kazetta közül válogathat.

KÖLCSÖNZÉSI DÍJ
fél napra 50 Ft,
egy napra 50 és 80 Ft.

Havonta megjelenő videomagazin ingyen.

Cím: Kossuth u. 61–63.
Telefon: 386-833/13

VÁLASSZON ÉS VÁSÁROLJON A KÍNAI SÁRKÁNYBAN!

Hetente új áruválaszték!

Bébi-, gyermek- és felnőtt ruházati cikkek, cipők, játékok és iskolaszerek kaphatók.

MÁRCIUSI AJÁNLATUNK:



- edzőcipők
- bőrmellények
- farmer ingek
- szabadidőruhák kedvező áron.

Nyitva: hétfőtől péntekig 9-12, 14-18-ig, szombaton 8-12-ig.
Kossuth út 61-63. · Telefon: 386-833/12 mellék.



A Lakásfelszerelési Ajándék Shop

(Gyomaendrőd, Fő út 208.)

továbbra is kedvező áron,
széles választékban kínál
üveg-, porcelán-, műanyag,
valamint világítástechnikai termékeket kedves vevőinek.

Továbbra ugyanitt válthat 100, 200, 500 Ft értékben vásárlási utalványokat.

NE FELEDJE!

A Privát Zöldségbolt még mindig a lakosságért!
Nőnap alkalmából árengedményes déligyümölcs-vásárt tartunk
Hősök u. 48. sz. alatti üzletében.



A Stop Butiksoron a FEHÉRNEMŰ SHOPBAN hálóingek, köntösök, férfi-pizsamák, olasz férfi-, női alsók nagy választékban.
A Triumph egyes termékeire árengedményes akció!
Weilon férfi és gyermekzoknik nagy választékban.
Nyitva tartás: 9-12, 14-18-ig, szombaton 9-12-ig.

ÁRENGEDMÉNYES ÁFÉSZ-VÁSÁR

Értesítjük tagjainkat és vásárlóinkat, hogy az élelmiszerüzleteinkben, a diszkont áruházainkban és a háztartási boltban
1995. március 10–14. között
ÁRENGEDMÉNYES VÁSÁRT TARTUNK.

A vásár ideje alatt 140-féle terméket 10–30%-os árengedménnyel árusítunk.

KÍNÁLATUNKBÓL:

finomliszt, vegeta, kekszek, cukorkák, csokoládék, bébiételek, Tomi mosóporok, Biopon áztató, Signal fogkrémek, citromlé, szűrt és rostos üdítők, sertésmájkrém, különféle pudingok, kakaó, kávék, kozmetikumok, Clorox hypo.

Használja ki a kedvező alkalmat, kezdje vásárlásait az ÁFÉSZ üzleteiben!

MINDEN KEDVES VÁSÁRLÓT TISZTELETTEL VÁRUNK!

A ZSORT ÉLELMISZER-ÁRUHÁZBAN

március 1-jétől

MINDEN KEDD NYUGDÍJAS-BEVÁSÁRLÓNAP.

Minden 60 év feletti vásárlónk 5% kedvezményt kap.

Mindennap 12 és 15 óra között

MINDEN VÁSÁRLÓNKNAK

5% vásárlási kedvezményt adunk.

MÁRCIUS 1-JÉTŐL

A ZSORT VÁSÁRLÁSI BÓNNAL VÁSÁRLÓK *50 Ft engedményt kapnak, ha a kivágott bónt felmutatják a kasszánál!*

EGY VÁSÁRLÁS EGY BÓN!

ZSORT Kft.
AJÁNDÉK UTALVÁNY
50 Ft

A GITR Kemikália üzletágának ajánlata: növényvédő szerek, műtrágyák. Szántóföldi növényvédelemhez információt és beszerzést biztosít Várfi András növényvédő agrármérnök. Gyomaendrőd – GAZDA KISÁRUHÁZ.

Növényvédőszerek, vetőmagvak, műtrágyák és kisgépek a **Gyomafarm Kft.** üzleteiben.
GAZDA KISÁRUHÁZ – Gyoma, Pásztor J. 39.
GAZDABOLT – Endrőd, Apponyi 3.
Várjuk kedves vásárlóinkat!

FÉNYMÁSOLÁS

CSAK NÁLAM
5 Ft/db A/4-es
8 Ft/db A/3-as
Továbbra is tisztelettel várom ügyfeleimet a hét minden napján.
HAINFART MIHÁLYNÉ
Gyomaendrőd, Zrínyi 26.

A Color Shop papírbolt választékából:
- IRODASZEREK
- ISKOLAFELSZERELÉSI CIKKEK
- AJÁNDÉKTÁRGYAK
- DIPLOMATA-, ISKOLA-, SPORTTÁSKÁK
- FOGASOK, VIRÁGTARTÓK, TÜKRÖK
- **TAPÉTÁK**
- BÉLYEGZŐKÉSZÍTÉS
- FILMELŐHÍVÁS

Nézzen be hozzánk! Megéri!
Fő út 218.

Lakatos és Társai Bt.
Magas- és mélyépítés, szobafestés, mázolás, valamint fürdőkádak felújítását vállaljuk lakosságnak és közületeknek is.
LAKATOS TIBOR
Tel.: 06-60/385-699
BERKI ZOLTÁN
Rákóczi u. 37. Tel.: 06-60/384-426
NAGY MIHÁLY
Telefon: 06-60/302-895

BÚTOR-CSEREAKCIÓ!
A **Glória Bútorüzletben**
1995. március 1.–április 30-ig.
Ha most vásárol ülőgarnitúrát vagy szekrénysort, akkor a régi bútorát beszámítjuk az új árába.
Számoljon! Megéri!
Érdeklődni lehet: Gyomaendrőd, Fő út 230., vagy telefonon a 386-774-en.

Megkezdte szolgáltatását az **„otthon ápolás"** Gyomaendrőd területén *1995. január 1-jétől.*
A szolgáltatás térítésmentes, melyet szakképzett nővérek végeznek. Igényelhető mindennap személyesen, vagy telefonon 10–13-ig: Gyomaendrőd, Mátyás kir. u. 2/A. Tel.: 386-859, este 18-tól a fenti számon.

SZÁMÍTÓGÉPES MUNKÁBAN IS ELŐNY A GÉPÍRNI TUDÁS
Az olyan fiatalok, 7. és 8. osztályosok, akiknek középiskolában tantárgy lesz a gépírás vagy a számítástechnika, az alapokat gépírásból elsajátíthatják pályakezdés előtt. Gyomaendrődön! Az oktatás történhet csoportosan, vagy egyénileg.
Felnőttek és fiatalkorúak is jelentkezhetnek levélben vagy személyesen!
TÖRÖCSIK MÁRIA
5510 Dévaványa, Széchenyi u. 5.

RENDŐRSÉGI HÍREK

Február 8-án az Ezerjó falatozó elől elloptak egy mountain bike kerékpárt.

Betörtek egy tanyába a VI. ker. 365 sz. alatt. Olajkályhát, ágyneműt stb. loptak el.

9-én a sportcsarnok elől egy lezárt mb. kerékpárt vittek el, elkövetőjét megtalálták. Valószínűsíthető, hogy számlájára írható egyéb hasonló bűncselekmény is.

Még január 31-én a sportcsarnok body building termébe elkövetett betöréssel alaposan gyanúsítható K. J. és J. Zs. gyomaendrődi lakosokat a rendőrség február 10-én a lakosság segítségével elfogta. Ellenük több bűncselekmény elkövetése miatt eljárást kezdeményeztek.

Január 26-án a rendőrség T. S. gyomaendrődi lakos ellen kerékpárlopások miatt eljárást kezdeményezett. Az elkövető felderítését és elfogását a lakosság segítségével sikerült megtenni.

Február 10-én a bőrdíszműves kirakatát betörték, onnan egy „sétamagnót" és videokazettákat vittek el ismeretlen tettesek.

12-én éjszaka a Viktória bisztróban ablakbetörés módszerével behatoltak szintén ismeretlen tettesek, majd cigarettát és csokoládét vittek el.

Az esti órákban a 617-es szakközépiskolában az ablakot két személy betörte. Az elkövetkők – K. I. solymári, T. I. budapesti lakosok – ellen garázdaságért eljárás indult.

Éjszaka a besenyszegi kocsmába ablakbetörés módszerével behatoltak ismeretlen tettesek. Cigarettát, édességet 9300 Ft értékben tulajdonítottak el.

14-én a Vásártéri-ltp. 30. sz. ház tárolójából kemping kerékpárt loptak.

15-én a Kulich Gy. 1. sz. alól a gázórát ismeretlen tettes leszerelte.

Az endrődi tüzéptelepről éjszaka alumínium-hulladékot loptak el 90 ezer Ft értékben.

16-án a Csokonai u. 29.-ből 1 gázpalackot vittek el.

18-án a Halászszövetkezet raktárából ismeretlen tettes 21 folpackot, munkaruházatot, koracell asztalt, csizmákat 30 ezer Ft értékben tulajdonított el.

18-án az Apponyi út 13. sz. lakásból ismeretlen elkövetők 3 festményt, 1 ezüstórát 50 ezer Ft értékben loptak el. Az elkövetőket majdnem sikerült a sértettnek elfognia...

További két mb. biciklit emeltek el a Páyer söröző és a Kisrabló falatozó elől, valamint a Hídfő vendéglőtől is.

22-én reggelre virradóra a Győzelem Tsz vágóhídjára betörtek. 4 db fél sertést, 1 db szieszta kályhát és 2 db gázpalackot vittek magukkal ismeretlen elkövetők.

Évzárás a Körös Horgászegyesületnél

1995. február 11-én a gyomaendrődi Körös Horgászegyesület évzáró közgyűlést tartott a Katona József Műv. Központban. Itt szó volt az ivadéktelepítésről, mely 682 000 Ft összértékben került ki a vizekbe, halfajtánként: amur, ponty, harcsa és csuka. Bevezették a családi horgászjegy kiváltását, mely egy családon belül 4 bottal való horgászatot engedélyez, viszont a kifogható halmennyiség 2 fő engedélyezett mennyiségének felel meg.

Ezen kívül megszüntették a Német-zugi holtágra vonatkozó pergetési tilalmat. A gyűlés után 17 órai gyülekezővel az egyesület horgászbált szervezett a Körös Hotelben, melyre a taglétszámot alapul véve kevesen jöttek el, viszont ennek ellenére kellemes hangulat uralkodott a teremben. Az est zenei alátestését Kéki József biztosította. A bál színvonalát emelte a Kossuth úti óvoda dolgozóinak előadása is. A csoport az Ezüsthold nevet kapta. Amit előadtak, azt hiszem, gyomaendrődön egyedülálló, műfaja: Fekete Színház. Ezután Molnár Ildikó énekelt a horgászoknak néhány szép slágert, kellemes hangjával táncra ösztönözve a hallgatóságot. Az est fénypontját mégis a tombolahúzás jelentette, amit mindenki izgatottan, a nyerésre gondolva várt. A fődíj egy értékes horgászbot volt, melynek értéke 17 000 Ft. A hangulat végig nagyon vidám volt, s remélem, lesz még ilyen kellemes esténk együtt, amit ezúttal köszönnék meg Pocsaji Zsoltnak és segítőtársainak.

Száz szónak is egy a vége,
Menjünk idén is a vízre!

TL

Március 15.

NEMZETI ÜNNEPÜNK VÁROSI RENDEZVÉNYEI

Március 14-én 18.00 órakor
Az országzászló felvonása a Szabadság téren

Március 15-én
AZ ENDRŐDI VÁROSRÉSZEN
9 órakor ünnepi mise a Szt. Imre katolikus templomban
9.45 órakor az országzászló felvonása a Hősök terén, ünnepi beszédet mond dr. Kovács Béla alpolgármester
A 3. Sz. Általános Iskola ünnepi műsora
Koszorúzás az országzászlónál
A GYOMAI VÁROSRÉSZEN
11 órakor ünnepi beszédet mond dr. Kovács Béla alpolgármester
A 2. Sz. Általános Iskola ünnepi műsora
Koszorúzás a városháza falán lévő Petőfi-emléktáblánál

A VÁROSI MŰVELŐDÉSI KÖZPONT programajánlata

1995. március 10.–április 10-ig.

KATONA JÓZSEF MŰVELŐDÉSI KÖZPONT

március 10-én 10 órától: „Tóbiás mester és barátai" szegedi gyermekszínház „Kié a ház?" című műsora. Belépő: 100 Ft.

március 11.: Békés Megyei Mozgáskorlátozottak Egyesületének Gyomaendrődi Szervezete tart nőnapi vacsorát.

március 16.: II. Sz. Nyugdíjasklub ünnepi megemlékezése.

március 18.: a Széchenyi Vadásztársaság bálja

március 23. 18 órától: Komédiás Kör színielőadása

március 24.: Körösmenti Vadásztársaság bálja

március 25–26. 9–14 óráig: Reiki II. tanfolyam. Bartik Lajos reikimester tartja.

március 27. 18 órától: a Kertbarátkör házi borkostolója

DÉRYNÉ MŰVELŐDÉSI HÁZ

március 21-én 10 órától: Szegedi Mini Színpad előadásában gyermekszínházi előadás „Bonifert kalandja" címmel.

április 1–2-án: A gyomaendrődi Székely Mihály modellező és Sportklub kiállítása a Déryné Művelődési Házban, 8–18 óráig tekinthető meg.

GYOMAENDRŐDI HÍRADÓ • Gyomaendrőd Város Önkormányzatának lapja • Felelős szerkesztő: Bíró Károly
Kiadja: Gyomaendrőd Képviselő-testülete • Gyomaendrőd, Szabadság tér 1. • Telefon: 66/386-122/123
Felelős kiadó: dr. Frankó Károly polgármester • Készült: A&M Stúdió, Békéscsaba • Nyomás: Paulik és Társai Bt., Békéscsaba
Terjesztik a gyomaendrődi kereskedők. • Engedélyszám: III/PHF/108/BE ISSN 0238-8391

HÍRADÓ

GYOMAENDRŐD VÁROS ÖNKORMÁNYZATÁNAK LAPJA

XIV. ÉVFOLYAM 4. SZÁM • 1995. ÁPRILIS • MEGJELENIK HAVONTA • ÁRA: 35 Ft

A TARTALOMBÓL:

Ön mit kérdezne a polgármestertől?
2. oldal

Gyomaendrőd ügye az országgyűlés előtt
3. oldal

24 órás foci
6. oldal

Tallózó a környék lapjaiból
4. oldal

Lassú-e a földhivatal?
7. oldal

Húsvét története
8. oldal

Fogjon össze városunk!
11. oldal

Olimpiai arany-judósok
14. oldal

Szeretet, szerelem, szex
13. oldal

A gépállomás átka
20. oldal

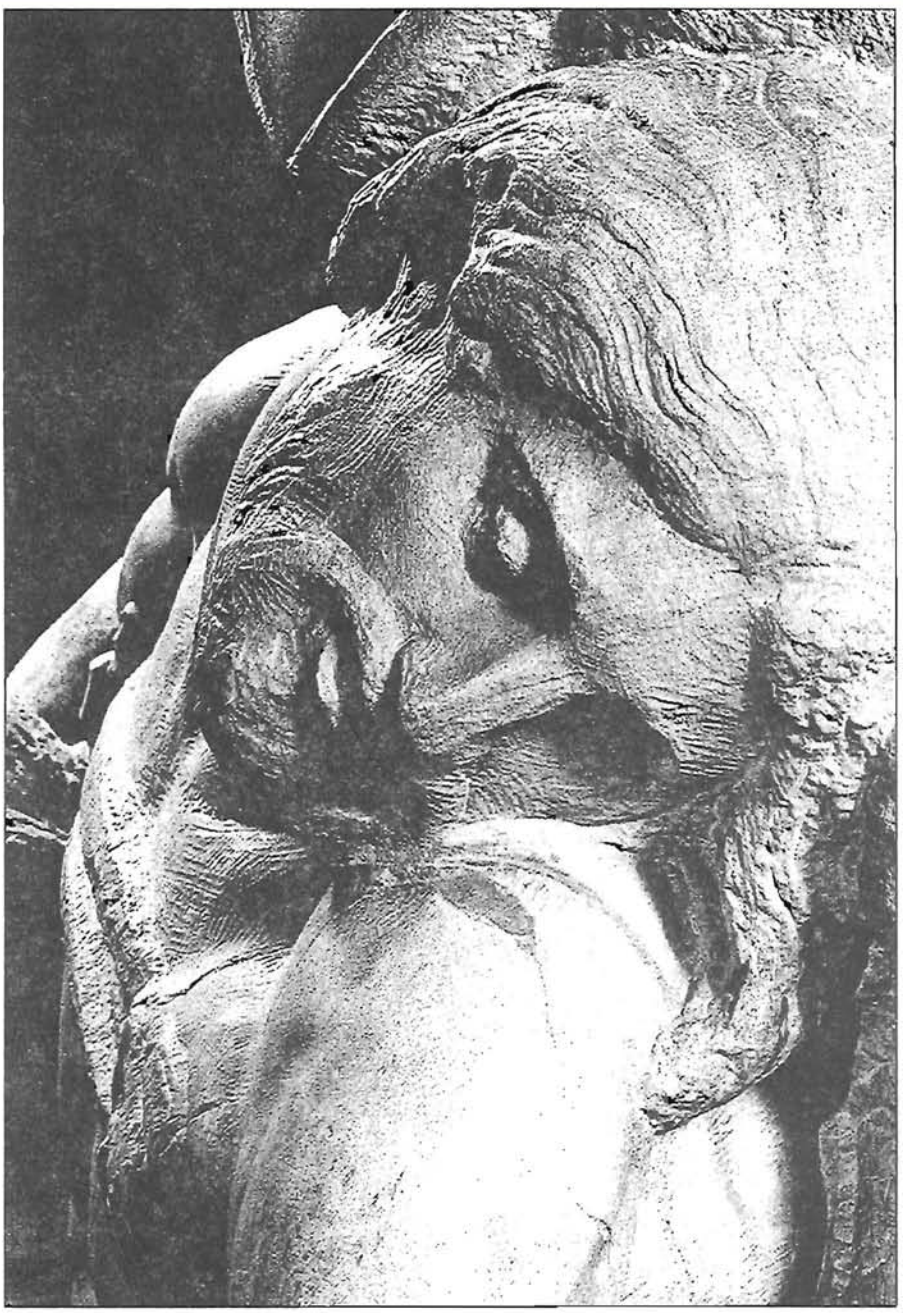

Michelangelo: Pietà, részlet

A Húsvéti ünnepek története

Cikk a 8. oldalon

Ön mit kérdezne a polgármestertől?

Ezen a címen új rovatot indítunk. Az ún. utca emberének kérdéseit továbbítjuk a polgármesterhez, esetleg az illetékes válaszadóhoz. Elsősorban azok a kérdések és válaszok kerülnek nyilvánosság elé, amelyek a lakosságot valamilyen formában érintik, esetleg tanácsot is kaphatnak a válaszban problémáikra.

– Az Október 6.-lakótelep környékét mikor teszik szebbé, mikor kezdik el rendezni, hogy az megüsse egy lakótelep, emberi közösség által elvárható szintet? (A lakosság bevonásával természetesen.)

– Gyomaendrődön a munkanélküliséggel mit lehet kezdeni? Hogyan lehetne segíteni, főleg a hosszú ideje munkanélküliek körülményein? (Hajdú Pál)

– A lakosság már most is tehetne valamit. Amint pénzünk lesz, akkor látványosabb dolgokat is véghezviszünk majd. Ez azonban nem akadályozhatja a lakosságot, hogy maguk is serénykedjenek...

– A kérdés jogos, de kicsit rossz helyre címezik. A munkanélküliségért sajnos nem a polgármester és legkevésbé a testület tud tenni, hiszen ez egy országos gond. A vállalkozók tudnának segíteni, ha valaki ide ipart és ezzel munkahelyet teremtene itt. A mi feladatunk ezt elősegíteni. Sajnos nem jelentkeznek olyanok, akik ide vállalkozást hoznának.

– Miért nem „hajt fel" egy tehetős befektetőt, aki munkahelyet teremtene a városban?

– Minden híreszteléssel ellentétben mi megpróbálunk „felhajtani", de egy tehetős befektető megnézi, hogy hová viszi a tőkéjét. Az infrastruktúrai ellátottságot összehasonlítja például Ausztria, Belgium, Franciaország adottságával... Ide vonatkozik az én vesszőparipám a város környezetének, rendezettségének emlegetésével.

– Évente hány forint az egy főre jutó állami támogatás nálunk Gyomaendrődön?

– Az állami támogatást korosztályonként kapjuk. A 810 milliós költségvetésünk 2/3-a, vagy 70%-a állami támogatás.

– A támogatást miért kötik ahhoz, hogy a családfő is, vagy a másik fél rendelkezik állandó munkával? Pedig éppen azért van a támogatásra szükség, mert nincsen jövedelmük. (Kiss László)

– Ezeket a törvények szabályozzák. A pénzosztásnál ezeket figyelnünk kell.

– Milyen segítő javaslat lenne egyedülálló, gyereket nevelő munkanélküli, jövedelempótló támogatáson levőknek, akik kb. tízezer forintnyi segélyből élnek? (A kérdező állítólag minden létező lehetőséget megpróbált már.)

– A jelenlegi gazdasági intézkedések ezt nehezítik. Ez nem az önkormányzat hatásköre, csak végrehajtók vagyunk.

– Miért nem szerelnek korlátot a polgármesteri hivatal főbejárati lépcsőjéhez, ami így elég nehéz akadály az idősebbeknek?

– Ez évben meg fog valósulni.

– Több holtág zugban tilos az állattartás. Az állandó lakóknak ez nehezítő probléma, őket ez sújtja. milyen lehetőségeik vannak? (Csák Zoltán)

– Az általunk meghozott rendeleteket be kell tartani. A holtágak partjától meghatározott (20 m) távolságra tilos, mert szennyezi a vizet.

– Az orvosi rendelő udvarát mikor teszik már rendbe? (Keresztúri Zoltán)

– Nem olyan egyszerű rendbe hozni, mert ott van a termálkút, de ezzel együtt már régen meg kellett volna csinálni.

– A mezőgazdasági jellegű vállalkozások nincsenek eléggé támogatva. Nehéz helyzetüket mivel, hogyan lehetne motiválni? A támogatás hiányzik, vagy nem elégséges? Van-e megoldás? (T. Cs.)

– Sajnos, nem az önkormányzat feladata.

– Milyen indokkal változott meg a polgármester úr, illetve az önkormányzat véleménye a volt piactér továbbhasznosításával kapcsolatban? Korábban csak parkról, illetve térről, most butiksorról hallani?

– Az önkormányzat 1995. évi költségvetését figyelembe véve indokolt-e az országzászló megvilágítását szolgáló lámpatest(ek) felszerelése és ez mibe kerül, ki fizette? (Hornok László)

– Rossz az információ. Park és tér lesz. A kivitelezési szintű tervekhez csak pénz kell. Az üzlethelyiségek benne foglaltatnak a tervben, de most valaki megcsinálja helyettünk, így pénzünkbe nem kerül.

– A közvilágítási átalányt terhelte, senkit nem terhelt külön. De talán zavarja a kérdezőt, hogy a magyar nemzeti zászlót megvilágítottuk?

– **Az alpolgármester ügyéről** fontosnak érzem elmondani: nyilvánvaló, hogy jogi értelmezési zavarok és hibák miatt vagyunk abban a helyzetben, hogy *dr. Kovács Béla* alpolgármester úr, miután intézményvezető is (gimnázium), így ez összeférhetetlen a törvény szerint. Ezt tudomásul vesszük. Törvény adta jogomnál fogva én javaslom az alpolgármester személyét. Az ügy lényege az, hogy ennek semmi köze ahhoz, hogy iskolákat esetleg átalakítunk, átszervezünk, iskolai koncepciót csinálunk. Tehát az iskolák és az alpolgármeserség ügyének nincs köze egymáshoz. Igazi törvénysértés nem történt, ami összeegyeztethetetlen volt a tevékenységével.

Egyébként a törvények elég szigorúak és ha ezeket maradéktalanul betartjuk, akkor nagyon nehéz a tisztségviselőket és magát a testületet is megválasztani egy ilyen kis településen. Szerintem kissé hisztériakeltés-íze van a dolognak.

MEGKÉRDEZTÜK a polgármestert

– A Kisvárosok Önkormányzatainak Szövetsége interpellációt nyújtott be az áramszolgáltatók önkormányzatokat sújtó közvilágítással kapcsolatos áremelései miatt. Milyen hatása lesz ennek?

– A rendelet szerint önkormányzatunk 2 millió forintot fizetne a TITÁSZ-nak azért, hogy ő karbantartja a saját hálózatát. Égőcsere stb. Talán így van esélyünk, hogy közösen nyomást gyakorolva a minisztériumra, visszavonják ezt a buta, sportszerűtlen rendeletet.

– Beszéltek és írtak arról, hogy megszűnőben a diáksport a 2. Sz. Általános Iskolában. Az anyagi okok miatt felvetődött problémáról mi a véleménye?

– Ha mindent csak anyagi oldalról közelítünk meg, akkor valóban fennáll az a veszély, hogy semmi nem fog működni. El tudnám képzelni, hogy a diáksportot szívén viselő testnevelő tanárok esetleg nem csak pénzért hajlandók egy-két órával többet dolgozni a gyerekekért. Például a hivatal dolgozói időnként 6-8 órát túlóráznak 1 forint anyagi ellenszolgáltatás nélkül. Úgy gondolom, hogy a gyerekekért néha pénz nélkül is fel lehetne vállalni bizonyos dolgokat.

– Milyen találkozói voltak a közelmúltban?

– A sok találkozóm közül jelentősnek találom azt, hogy voltunk Lotz Károly miniszter úrnál, út, ivóvíz ügyben. Ígéretet kaptunk, az eredmény még nem ismert.

Sümeghy Csaba, a Magyar Iparosok Szövetségének elnöke, parlamenti képviselő egy tisztelgő látogatáson volt itt. Ő szintén támogatást ígért sok mindenben. 30-án dr. Baja Ferencnél voltam.

Gyomaendrőd ügye az országgyűlés előtt

SZÖLLŐSI ISTVÁNNÉNAK AZ ORSZÁGGYŰLÉS 1995. ÉVI TAVASZI ÜLÉSSZAKA MÁRCIUS 6–7-I ÜLÉSÉNEK MÁSODIK ÜLÉSNAPJÁN ELMONDOTT BESZÉDE A KÖRNYEZET VÉDELMÉRŐL SZÓLÓ TÖRVÉNYJAVASLAT ÁLTALÁNOS VITÁJÁBAN (összefoglalás)

A nemzetközi gazdasági integrációhoz történő csatlakozás is szükségessé teszi a környezet védelméről szóló törvény szabályozását. A környezeti károk jóvátehetetlen és visszafordíthatatlan folyamatokat indítanak; esetleg különösebb szankciók, jogi következmények nélkül. A későbbi törvényekre bízza a konkrét szabályozást az új javaslat, addig azonban újabb, jóvátehetetlen károk keletkeznek. A kárt okozók nevének nyilvánosságra hozatala nem biztos, hogy elégséges visszatartó tényező.

Választókörzetemben Szarvas és vidéke, Gyomaendrőd és vidéke holtágrendszere megkülönböztetett figyelmet érdemel.

Gyomaendrőd saját tulajdonú holtágaival egy csomó problémát is bevásárolt magának. Most a holtágak rendbetételéhez hiányzik a költségvetési támogatás, ökológiai problémák tömkelegével birkózik a város – egyre reménytelenebbül –, kommunális gondjai vannak... Az egészségtelen ivóvíz, kezeletlen szennyvizek, a hulladék és szemétprobléma mind gondot okoz. Az önkormányzatok képtelenek egyedül boldogulni, kezelni ezeket.

Sürgősen szükség lenne egy úgynevezett holtágprogramra ahhoz, hogy ebből a tájvédelmi körzetből lehetőleg az utókornak is maradjon valami. Az előző kormány által készített Alföld-programot elő kellene venni, amely a tájegység átfogó környezeti kérdéseivel foglalkozik. Azonnali intézkedéseket sürget a környezet problémája, a kihirdetés napján való életbelépéssel.

Dr. Baja Ferencnek, a Magyar Köztársaság környezetvédelmi és területfejlesztési miniszterének válaszlevele:

Tisztelt Képviselő Asszony!

Hivatkozva szíves megkeresésére, amelyben felveti a Szarvas–Gyomaendrőd térségének környezetvédelmi rendezését, ideértve a Körösök holtágrendszereinek rehabilitációját is, az alábbiakról szeretném tájékoztatni.

Örömmel jelzem, hogy az Ön által is szorgalmazott kérdésben végre konkrét előrelépés várható. A flamand kormány anyagi támogatásával a múlt év során felmérő munka készült el a Körösök vízgyűjtő területének környezetvédelmi, mezőgazdasági és idegenforgalmi fejlesztési lehetőségeiről. Ezzel párhuzamosan a KTM finanszírozásában, ugyanerre a térségre megvalósíthatósági tanulmány is készült egy új típusú „regionális integrált monitoring" (RIM) rendszer kialakítására. A két munka együttes eredményeinek figyelembevételével négy olyan kistérség került lehatárolásra, amelyben konkrét fejlesztési program kidolgozása szükséges.

Ezek egyike a Szarvas–Mezőtúr–Gyomaendrőd–Békésszentandrás kistérség, ahol pontosan az Ön által felvetett tartalommal szándékozunk az önkormányzatokkal való együttműködésben egy térségi fejlesztési-rehabilitációs programot beindítani még ez évben.

A tervezést a KTM mellett továbbra is támogatja a flamand kormányzat is, a munkálatokban a hazai szakemberek mellett neves belga tervezőcégekből álló konzorcium is részt vesz.

Tájékoztatom, hogy flamand partnereinkkel együtt az eddigi elvégzett munkálatokról, illetve a további tervezési feladatok meghatározása céljából 1995. II. 28. – III. 1. között Gyulán, a polgármesteri hivatalban közösségi meghallgatást szerveztünk. Ezen az érintett térség önkormányzati képviselői is részt vettek.

A munka további alakulásáról a jövőben is készséggel tájékoztatom.

Budapest, 1995. március 10. ***Tisztelettel:***

dr. BAJA FERENC

Megyei hegedűverseny zeneiskolai tanulók részére

A rendezvény március 17-én Békéscsabán volt. Gyomaendrődről két tanuló, *Pelyva Katalin* az I. korcsoportban, *Vaszkó Dóra* a III. korcsoportban indult. *Pelyva Katalin* 3. helyezést ért el, *Vaszkó Dóra* pedig oklevelet kapott. Gratulálunk!

Március 9-én ***növendékhangversenyt*** *tartottak a Gyomaendrődi Zeneiskolában. Sok tehetséges művészpalántát hallhattunk!*

A közönségből



A fellépésre várók egy csoportja





TALLÓZÓ

Üdvözöljük városunk legújabb laptársát, a Sportbarátot. Márciusban jelent meg első ízben. *Hajdú László* a felelős szerkesztője.

Indító vezércikkéből:

„GYESTK hét szakosztálya ezentúl havonta megjelenteti saját lapját. A Kner Nyomda Rt. néhány hónapig ennek előállítását bérmentesen teszi. **KÖSZÖNET ÉRTE!**

...Városunk sportéletének értékelése iskolai érdemjeggyel kifejezve elégséges. A reánk zúduló szegénységlavina ezt az állapotot még jobban lerontja. Az emberi egyetemes kultúra ezen értékes és nélkülözhetetlen alkotórésze nagy veszélyben van. Az egymást váltó különböző politikai kurzusok addig tekintik „szívügyüknek" a sportot, az ifjúság testedzését, amíg a hatalomért, a rangért csatáznak. A sportra jutó pénz elosztása igazságtalan és nagy szerepet játszik benne a szubjektivitás, a protekcionizmus. Ráadásul ebbe a szegény Békés megyébe alig-alig csepegtetnek, vagy nem is adnak..."

A lap árából – 18 Ft – befolyó összeg a sporttámogatást szolgálja.

* * *

A KÖRNYEZŐ TELEPÜLÉSEK NÉHÁNY LAPJÁBÓL TALLÓZTUNK:

A Mezőberényi Hírmondó márciusi számából:

A Mezőberény története című könyvből idézik az 1848. év nyarának forradalmi eseményeit, amely a településre vonatkozik a nemzetőrtoborzás és egyéb eseményekről.

Helyi, hagyományos borminősítő versenyt rendeztek, amely minden alkalommal nagy sikert arat.

Folynak a költségvetést előkészítő viták. Az egyre gyérülő anyagi lehetőségek náluk is erős megszorításokat vonnak maguk után. Felújításokra, fejlesztésekre 25 millió hitelt lesznek kénytelenek felvenni az év folyamán.

Gazdasági és szakmai vizsgálatok eredményeképpen fegyelmi eljárást indítanak a gimnázium egyik vezetője, Dütsch Zsolt ellen.

A vakok, csökkent látásúak számára a fehér bot mellett nemzetközi jelzés már jó ideje egy szalag, vagy jelvény narancssárga alapon három fekete ponttal. Ilyen jelzés kiosztásával próbálják ismertté tenni ezen szignált környezetünk – a jól látók – számára.

Nemrég ünnepelték Mezőberény várossá nyilvánításának 6. évfordulóját.

A Dévaványai Hírlap februári számából:

„A január 31-i ülésen a képviselők a tiszteletdíjakkal kapcsolatban úgy határoztak, hogy rendeletben nem állapítanak meg tiszteletdíjat önmaguknak, hanem az erre szánt pénzösszegből egy ún. képviselőalapot hoznak létre, ezt követően pedig minden képviselő rendelkezik, hogy a rá jutó részt milyen önkormányzati célra fordítja..."

„...az önkormányzati tulajdonú mezőgazdasági földek hasznosításával kapcsolatos szakértői munkákat és az állami támogatás igénylésével összefüggő feladatokat a továbbiakban a falugazdász látja el."

Megyeri László a gyomaendrődi polgármesteri hivatal főmunkatársa, aljegyző nagy sikereket ér el Dévaványán is a társastánc-oktatással.

Megjelent a Ladányi Mihály-bibliográfia. Most lenne a dévaványai költő 61 éves.

A Szarvas és Vidéke márciusi számaiból:

Megtartották a Cigány Kisebbségi Önkormányzat képviselő-testületi ülését, ahol a '95. év első félévi munkatervét vitatták meg. Fel szeretnék mérni a cigányság létszámát. Támogatnák ösztöndíjjal a középiskolába jelentkező cigány tanulókat.

Sikeres versenyt rendezett a vöröskereszt a közép- és általános iskolák diákjai számára. Csecsemőgondozói, egészségnevelési és elsősegélynyújtó, valamint polgárvédelmi ismeretek felméréséből. Ez nagyszerű alkalom volt a légoltalom 60. évfordulójának megünneplésére is.

Nagyon érdekes interjút olvashattunk az elmúlt parlamenti időszakban körzetünk országgyűlési képviselőjével, Deme Zoltánnal. A lelkész úr ez évben felélénkült közéleti tevékenységet folytat és nagyszabású megmozdulást tervez a trianoni békekötés 75. évfordulójára a „Magyarország közepén álló stilizált szélmalomnál. Állítólag Havas Henrik vele készült interjúját nem adták le a Hétben, „stornózták" a MIÉP szarvasi elnökét. Ennek oka szerinte a MIÉP félretolása, véleményének elhallgattatása.

A skinheadek országos találkozóra készülnek, azonban az Új-templom lelkésze nagyobb szervezési részt vállal a zsidók „siratófalának" megfelelő, Nagy Magyarország közepénél rendezendő eseményeknél június 4-én. Az ötven éven át titkolt bánatot itt sirathatnák el, – hogy elvesztettük az ország 2/3-ad részét, s a magyarságból több mint 3 millió ember a határokon túlra került... Mindezeket istentisztelet keretein belül kívánja Demeter lelkész úr létrehozni. Tőkés Lászlót is elvárják a rendezvényre.

„Nem az a veszélyes, ha emlékezünk a 75 év előtti eseményekre, hanem az, ha hallgatunk róla."

„Nem tudok ma a MIÉP-en kívül más olyan pártot, amely felmutatja az igazságot. A kormánypártok magyarázzák a bizonyítványukat, ezért mondanivalójukban sok a csúsztatás."

GYOMAENDRŐDÖN ÉS KÖRZETÉBEN BETÖLTÉSRE VÁRÓ ÁLLÁSHELYEK

Szakképzettséget nem igénylő munkalehetőség

Konyhai kisegítő	*(Gyomaendrőd)*	*1 fő*

Középfokú végzettségűek részére

Műszaki rajzoló	*(Gyomaendrőd)*	*1 fő*
Cipőfelsőrész-készítő	*(Gyomaendrőd)*	*10 fő*
Nyomdász	*(Gyomaendrőd)*	*2 fő*
Nyomdavezető	*(Gyomaendrőd)*	*1 fő*
Kertész	*(Gyomaendrőd)*	*1 fő*
Festő-mázoló	*(Gyomaendrőd)*	*1 fő*
Kéményseprő	*(Gyomaendrőd)*	*1 fő*
Szakács	*(Gyomaendrőd)*	*1 fő*

ÉRDEKLŐDNI A MUNKAÜGYI HIVATALNÁL

Országos kiállítás és vásár lesz

Gyomaendrőd és körzetének mezőgazdasági jellegű vállalkozóinak figyelmét hívjuk fel az alábbiakban.

A Gazdakörök Országos Szövetségével, a Földművelési Minisztérium Önálló Marketing Osztályával, a helyi gyomaendrődi Bethlen G. Mezőgazdasági Szakközépiskolával és valószínűleg a polgármesteri hivatallal közösen szeretnének egy mezőgazdasági szakkiállítást és vásárt 1995. június 1–4. között rendezni Gyomaendrődön.

Ez egy országos kiállítási sorozat része. Hat helyszínen rendeznek ilyen programokat és ebbe Gyomaendrőd is beletartozna. (A többi város: Mosonmagyaróvár, Gyöngyös, Hajdúszoboszló, Kaposvár és Szekszárd.)

Mezőgazdasági centrumokra terjedne ki a rendezvénysorozat. Az átalakuló magyar mezőgazdaság számára a termékbemutatást, a technológiabemutatást, a szakmai programokat ott kell megrendezni, ahol a termelő van – mondja *Dránovits István.*

Ezenkívül mezőgazdasági közép-, vagy felsőfokú képzés is található az említett körzetekben, amelyeknek egyfajta fontos vezető és centralizáló szerepe van.

Békés megyében a rendezvényt csak Gyomaendrődön tervezik megtartani. Egyébként is itt található a Békés megyei Gazdakörök Központja (dr. Kulcsár László az elnöke) – teszi hozzá *Dránovits István.*

Az országos és a megyei Agrárkamara támogatására is számítanak mint szakmai partnerre.

Mezőgazdasági jellegű programról van szó, de nem zárják ki azokat a jelentkező termelőket, kereskedőket, akik helyben más jellegű tevékenységet folytatnak.

A vásár helye a Városi Sportcsarnok és környezete, valamint a mezőgazdasági szakközépiskola, ahol a szakmai találkozók bonyolódnának.

Itt felvetik majd a gazdaköri mozgalom, a mezőgazdasági kamarai mozgalom helyzetét is a találkozókon.

A rendezvényre való jelentkezést a gyomaendrődi Bethlen G. Mezőgazdasági Szakközépiskola intézi. Gyomaendrőd, Hősök u. 40. sz. Telefon: 66/386-028.

Jelentkezés április végéig, május elejéig.

A vásár és kiállítás szervezője a VITA AGROCOLA '95., Országos Mezőgazdasági Szakkiállítás Vásársorozat.

A tájékoztatást *Dránovits István,* a ***Mark-Kom Kft.*** képviselője adta.

BiK

Tisztújítás a helyi KDNP szervezetben

A január 28–29-én megtartott országos nagyválasztmányi ülésen a KDNP új országos vezetőséget választott, amely már mindenki előtt ismert. Ugyanakkor elrendelte, hogy megyei és alapszervi szinten is tisztújítást kell tartani.

A gyomaendrődi alapszervezet 1995. február 20-ra rendkívüli gyűlést hívott össze, amelyen megválasztotta a helyi vezetőséget.

Elnöknek újraválasztotta *Vaszkó Andrást,* titkárnak *Véháné Szedlák Ildikót,* gazdasági vezetőnek *Szabó Zoltánnét.* Elnökségi tagok: *Hanyecz Imre, Gyuricza Árpádné, Timár Mihály.* Megyei küldöttek: *Vaszkó András, Császár Ferenc;* póttag: *Talán Mátyás.*

Vaszkó András régi-új elnök elmondotta, hogy az alapszervezet politikájában semmi változást nem óhajt eszközölni. A párt a KDNP-alapszabály betartásával és a keresztény nemzeti eszme erősítésével városunk érdekeit tartja legfontosabb feladatának.

Ugyancsak a társadalommal való legszorosabb kapcsolatot tűzi ki céljául. Azt is elmondotta, hogy a KDNP híve a köztársasági elnök közvetlen megválasztásának, de csak alkotmányos úton. Helyteleníti az ügyben a népszavazást. Az alapszervezet támogatja a polgármestert és az önkormányzatot, mindaddig, amíg az a város érdekében tevékenykedik. Kijelentette, hogy a helyi szervezet úgy városi, mint megyei szinten meghatározó erővé vált. Támogatottsága is nőtt, ennek oka, hogy az alapszervezet szinte nem is pártként, hanem szervezetként működik, beépülve a helyi társadalomba. Az elnök kérte a tagok még nagyobb támogatását.

Véháné Szedlák Ildikó titkár

AZ ÖNKORMÁNYZATI BIZOTTSÁGOK TAGJAINAK NÉVSORA

PÉNZÜGYI BIZOTTSÁG
elnöke: *Katona Lajos*
tagjai: *Bátori Gyula, Hangya Lajosné, Knapcsek Béla, Várfi András, Dógi Józsefné (nem képviselő bizottsági tag)*

ÜGYRENDI ÉS JOGI BIZOTTSÁG:
elnöke: *Dr. Szendrei Éva*
tagjai: *Garai János, Kovács Kálmán, Nagy Pál, Tótka Sándor*

VÁROSFENNTARTÓ, FEJLESZTŐ ÉS KÖRNYEZETVÉDELMI BIZOTTSÁG
elnöke: *dr. Valach Béla*
tagjai: *R. Nagy János, Knapcsek Béla, Dávid István, Balázs Imre, Nagy Pál, Ráczné Dógi Piroska (nem képviselő bizottsági tag)*

MEZŐGAZDASÁGI, IPARI, KERESKEDELMI ÉS SZOLGÁLTATÁSI BIZOTTSÁG
elnöke: *Várfi András*
tagjai: *Katona Lajos, Dávid István, Kovács Kálmán, Bátori Gyula, Tótka Sándor, Rácz Imre (nem képviselő bizottsági tag)*

SZOCIÁLIS ÉS EGÉSZSÉGÜGYI BIZOTTSÁG
elnöke: *Hangya Lajosné*
tagjai: *Czibulka György, dr. Valach Béla, Hanyecz Margit, Dógi János (nem képviselő bizottsági tag)*

KULTURÁLIS, OKTATÁSI, SPORT- ÉS KISEBBSÉGI ÜGYEKKEL FOGLALKOZÓ BIZOTTSÁG
elnöke: *R. Nagy János*
tagjai: *Czibulka György, Hanyecz Margit, Balázs Imre, Garai János, dr. Szendrei Éva, Botos János (nem képviselő bizottsági tag)*

A HUSZONNÉGY ÓRÁS FOCIMECCS

Kevés gól - gólkirály Feuerwerker Béla
A polgármesteri hivatal támogatása tízezer forint



A 24 órás labdarúgó-mérkőzés a két riválisan csapat között – Kner I. Gimnázium és Bethlen G. Mezőgazdasági Szakközépiskola – kezdetét vette március 14-én 14 órakor a Városi Sportcsarnokban.

A hagyományosnak tekinthető maratoni mérkőzés elmúlt évi eredménye: 166:89 a gimnázium javára.

A kezdőrúgást licitálás után a polgármester úr nyerte el tízezer forintért, amit átengedett Pórus Ritának...

Az első gólt a kezdés után egy, másfél perc elteltével a Mezgé érte el.

A huszonnégy órás „összetűzés" után az alaposan elfáradt és kellően bicegő, kisebb kék-zöld foltokkal büszkélkedő játékosok megváltásnak érezték Domján István hármas sípszavát, mivel véget vetett a második „huszonnégy órásnak" 15-én 14 óra után néhány perccel.

A csapatok félóránként váltogatták egymást, így mindig volt lehetőség a pihenésre. Nemkülönben a játékvezetők is néhány órás tevékenység után másnak adták át a bírói sípot.

Végeredményben 103:95-re végződött a meccs és ezúttal is a gimi vitte el a pálmát.

Gólkirály Feuerwerker Béla, a gimnázium tanulója lett, 21 góllal.

BiK



A gimnázium kezdőcsapata



A Mezgé legénysége

A kezdőrúgás



5 ÓRÁS FOCI

Megirigyelték a középiskolásoktól a 24 órás focit az általános iskolások. Ezért elhatározták, hogy ők is belefognak. Első alkalommal 5 órásra tervezték az összecsapást az 1. és 2. sz. általános iskolások.

Ragyogó hangulatú baráti csata volt. Az öt óra gyorsan eltelt és biztos, hogy maradandó emléket, élményt hozott a kiváló ötletet követő mérkőzés. Reméljük, a folytatás nem marad el! Ja, és az eredmény: 34:13 az 1. sz. iskola javára.

Lassú-e a földhivatal?

Az utóbbi időben a médiák előszeretettel foglalkoznak a földhivatalokkal és elmarasztalóan taglalják tevékenységüket. Hiszen nemritkán éves késések jellemzik az ügyintézés menetét. Miként van ez Gyomaendrődön, kérdeztük *Gulyás Mihályt*, a Szarvasi Földhivatal Gyomaendrődi Kirendeltségének vezetőjét?

– Hál' istennek, ez nálunk nem így van. Amióta létezik ez a hivatal Gyomaendrődön (1989), a mi hibánkból határidőn túli ügyintézés nem volt.

Ez talán az itteni kollektívának is köszönhető. Főleg fiatalokat sikerült alkalmaznunk, akik tényleg becsületesen, fiatalosan végzik a munkájukat, összesen tizenegyen.

– *Máshol mi okozza az esetleges elmaradásokat?*

– Minél nagyobb egy földhivatali apparátus, annál nehezebb ezt kézben tartani, mint Budapesten, ahol 3–4 éves lemaradás sem ritka a több százezer ügyirat feldolgozása során.

A megyénkben általában fél éven belül mindenütt elvégzik az ügyiratok kezelését, kivéve a kárpótlási, földkiadási ügyeket.

A földhivatal bűneként szeretik felróni a késéseket, pedig a tulajdonjogi bejegyzéshez több feltétel is kell. Hogy az árverésen megszerzett, vagy a tsz-eknél működő földkiadó bizottságok által kiadott földeknek a bejegyzése megtörténjen, ezeknek van egy műszaki előzménye.

A földmérés után a tulajdonjogi bejegyzés egy-két évet is várhat. A földmérési csoportnál nem győzik a rengeteg adat felülvizsgálatát. A kárpótlás beindulásától közel ötezer ember kereste fel a földhivatalt a szükséges iratokért, adatokért. 95%-ban mindenkit ki tudtunk elégíteni a tulajdonjogra vonatkozó adatokkal. (Az adatokat 1905-től tartjuk nyilván.)

Az előbb említett okok miatt Gyomaendrődön ezért késik jó néhány földtulajdonjog bejegyzése is. Ebben a körzetben 158 személynek jegyeztük be eddig a tulajdonjogát. Azonban a bejegyzésre alkalmas ügyirat kezelésében elmaradás nincs.

– *A kárpótlási jegyekkel fellépők milyen problémát jelentenek az árveréseken?*

– Tapasztalataim szerint többen felvásároltak áron alul kárpótlási jegyeket, hogy így földhöz jussanak. Annak ellenére, hogy jog szerint a földet – a vállalkozói formában – tevékenykedő nem adhatja el, vagy akkor a személyi jövedelemadózás alá kell hogy essen (3 évig).

Azonban ez nem volt akadály sokaknak, igaz, korábban is a mezőgazdaságban tevékenykedtek.

– *Mekkora terület tartozik Gyomaendrőd körzetében a földhivatalhoz?*

– Közel 60 ezer hektár. Várhatóan mintegy 3 ezer új tulajdonos jelenik meg ezen a területen a kárpótláson szerzett földeikkel. Még új tulajdonosok a tsz-ek volt tagjai is, akiknek a törvény 30 aranykorona értékű földterületet biztosított. Ők 1500–1600-an vannak. Akik korábban, az elsők között juthattak területhez, azok válogathattak, 500 aranykoronás birtokhoz juthattak. A következőkben valószínűleg nem lesz lehetőség ennyiért tulajdonosnak lenni.

Még körülbelül 30 ezer aranykorona értékű földterület vár gazdára, tehát viszonylag szerencsések vagyunk ebben a tekintetben. Ez a terület zömében a Kőrosi ÁG volt tulajdona, tehát eléggé egybefüggő rész. Viszont most már 50%-ban idegen személyek is jöhetnek az árverésre a helybeliek mellett.

– *Mi indokolta, hogy el akarnak költözni a Győzelem Tsz volt központi irodájába?*

– Részben a Hősök úti épület állaga, részben a korszerű adatfeldolgozásra való áttérésünk, ami jobb elhelyezést kíván.

A műszaki csoportunk is bővülni fog, ami azt jelenti, hogy azokat a vizsgálatokat, amelyeket most Szarvason kell elvégezni, ezután mi is helyben megtehetjük. Ez az elkészített földmérési rajzok számszaki ellenőrzése, ami végül is nagyban meg fogja gyorsítani a munkát. Az állampolgároknak nem kell majd Szarvasra utazgatni. Július 1-jétől fogadjuk már az új helyen az ügyfeleinket, változatlan munkaerőlétszám mellett.

– *Térjünk vissza a földtulajdon átírási procedúrájára! Mi az eljárás, ha valaki területet vesz?*

– Nem általánosítható minden más irodára, sajnos, de nálunk két héten belül a bejegyzés megtörténik. Persze, hacsak nincs egyéb akadálya. Ezek lehetnek: a szükséges aláírások rajta vannak-e? Az adásvételi szerződésben az adatok helyesek-e? Nem természetvédelmi terület-e, vagy nem tartozik a műemlék-felügyelőséghez? Nem erdő-e, mert ez esetben ezen hatóságok hozzájárulása szükséges. Van-e pénzintézeti tartozás, terhelés a területre? Egyéb per, haszonélvezeti jog vonatkozik-e rá? Stb.

A földhivatal természetszerűleg minden intézménnyel jó kapcsolatot tart fent, amelyekkel munkája során valamilyen viszonyba kerülhet.

BiK

Végezetül szeretnénk felhívni a lakosság figyelmét, hogy az ügyfélfogadás időpontjait szíveskedjenek betartani a saját érdekükben!

A GYOMAENDRŐDI FÖLDHIVATAL FOGADÓÓRÁI:

Hétfő, kedd	8–12
Szerda	8–12, 13–15
Csütörtök	nincs ügyfélfogadás
Péntek	8–12

Emléktáblák–fáknak

Gyomaendrőd Város Polgármesteri Hivatala nevében tájékoztatom a település lakosait, hogy a 211/1994. számú képviselő-testületi határozattal helyi védettségűvé nyilvánított idős kocsányos tölgyekre, tölgyekhez (Erzsébet-ligetben, Liget-Fürdő területén, Bethlen G. Mezg. Szakiskola udvarán, Népligetben) kihelyezésre kerültek a kitüntető emléktáblák.

Itt köszönöm meg ismételten az emléktáblák készítőinek munkáját:

KÖRÖS BÚTORIPARI KFT., Gyomaendrőd
SZMOLA SÁNDOR, nyugd. asztalosmester
VARJÚ SZABOLCS, középiskolai tanuló
GYOMASZOLG KFT., Gyomaendrőd

Szujó Lajos
városi kertész

HÚSVÉT ELÉ...

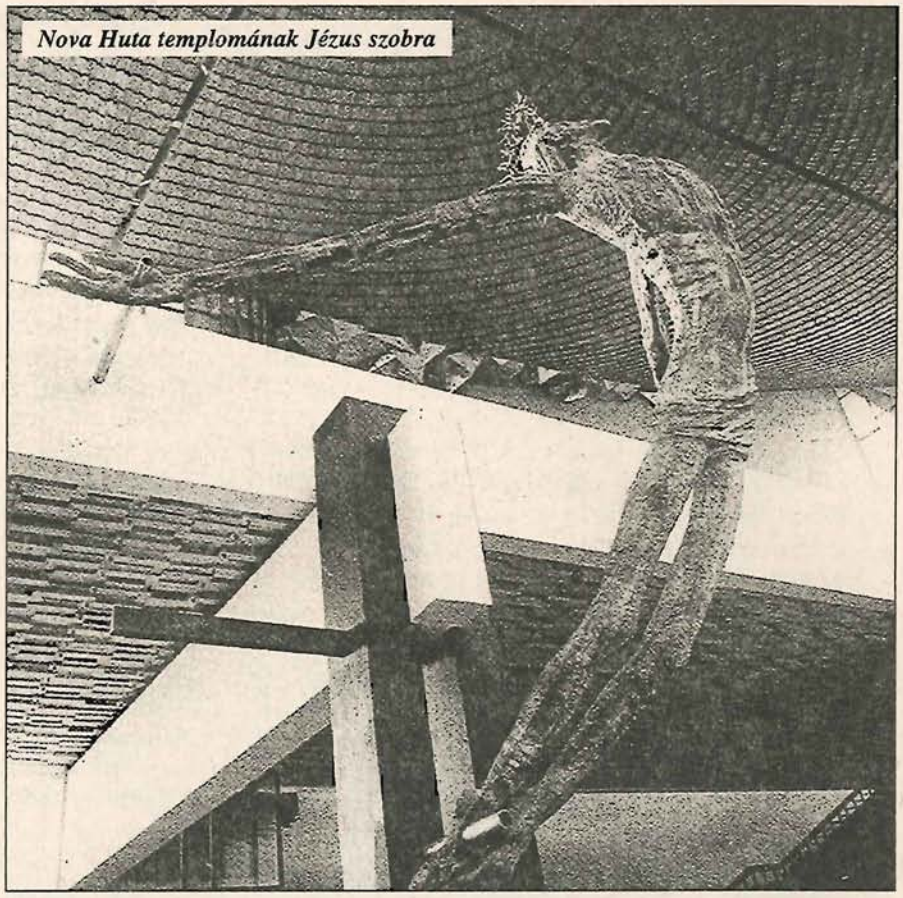

Nova Huta templomának Jézus szobra

Közeledik húsvét, a keresztény világ legnagyobb ünnepe. Ezt megelőzi a nagyhét, melynek templomi liturgiája és mondanivalója különleges, fölkészít az ünnepekre. Nemcsak a hívőknek, hanem kultúrtörténeti szempontból mindenkinek érdekes és fontos lehet megismerkedni az ünnep liturgikus eseményeivel, szokásaival.

Nagyhét

Nagyböjt 6. vasárnapján, Virágvasárnap (húsvét előtt egy héttel) kezdődik.

Virágvasárnap

„Urunk szenvedésének vasárnapja". Urunk messiási bevonulását már a 4. sz. végén nagy ünnepélyességgel ünnepelték meg Jeruzsálemben. Az Olajfák hegyén gyűltek össze a keresztények, hosszabb igeliturgián vettek részt, majd estefelé a püspököt körmenetben kísérték végig a városon. A részt vevő gyermekek olajfa- és pálmaágakat vittek. Ez a szertartás keleten gyorsan elterjedt, a nyugati egyházban csak a 8. sz.-ban vált a liturgia részévé. Eleinte liturgikus-drámai játékon adták elő virágvasárnap eseményeit. A körmenet csak a 11. sz.-ban lett általános gyakorlattá.

Az ünnepi szertartásnak, többféle formája lehet a helyi körülmények szerint. Részei: a pálmaágak (nálunk barkaágak) megáldása, evangélium Jézus Jeruzsálembe történtő bevonulásáról, templomi körmenet ér a passió. (Passió: Jézus szenvedéstörténetét elbeszélő evangéliumi szakasz – felovasva, vagy kórus énekli. A zeneirodalom gyöngyszeme J. S. Bach Máté és János passiója.) A körmenet nem a szentírási történeti esemény utánzása, hanem Krisztus követése mellett való hitvallás.

Nagycsütörtök

Nagycsütörtök délelőttjén csak a püspöki székhelyeken van mise: ez a krizmaszentelési mise. A püspök az együtt misézők (koncelebráló) papok közösségében elkészíti a szent olajokat: betegek szentségéhez való kenetet, a kereszteléshez a katekumenek olaját, valamint a krizmát (illatosított olaj a kereszteléshez bérmáláshoz és papszenteléshez). Alapanyaguk: tiszta olívaolaj. Ezen a misén van a papi fogadalmak megújítása is.

Este van az utolsó vacsora miséje, melynek liturgiája felidézi az Eukarisztia (Oltáriszentség) alapítását, és Jézus csodálatos szeretetét, mellyel megmosta tanítványai lábát.

E mise sajátosságai: Amikor a pap énekelni kezdi a Dicsőséget, megszólalnak a harangok, és oltárcsengők. Ettől kezdve a föltámadási mise Dicsőségéig nem szól a harang (ezért nincs harangszó a Kossuth rádióban nagypéntek és nagyszombat délben), s az oltárcsengő helyett kereplőt, fakalapácsot használnak a szomorúság jeleként. Az Oltáriszentséget a tabernákulumból elviszik más ideiglenes őrzőhelyre (mellékoltár, oldalkápolna). Mise végén következik az oltárfosztás. Ezután csöndes imádkozás van a templomokban.

Nagypéntek

Urunk szenvedésének ünneplése. Az egyház ősrégi hagyomány alapján ezen és a következő napon egyáltalán nem mutat be miseáldozatot, nem szolgáltat ki ünnepélyesen szentségeket. A liturgia keretében elhangzik a János passió. Ezután következik a „hódolat a Szent Kereszt előtt". Ez a szertartás igen régi, jeruzsálemi eredetű. „Íme a Szent Keresztfa" énekli a pap háromszor, majd fokozatosan leveszi a keresztet takaró leplet, fölemeli a keresztet. A hívek hódolatra a kereszt elé járulnak.

Nagyszombat

Az egyház Urunk sírjánál időzik, szenvedéséről és haláláról elmélkedik. A templomokban elkészítik Jézus sírját, fehér színű virágokkal feldíszítve. Sokan jönnek a templomokba ilyenkor csendes imára.

Húsvéti vigília

A legrégibb hagyományok szerint a húsvéti vigília „az Úrért átvirrasztott éjszaka". Az éjszakai virrasztás megemlékezik arról a szent éjről, amelyiken az Úr föltámadt és megünnepli azt a keresztség, a bérmálás és az Eukarisztia szentségeiben. Az előírások és az ősi hagyományok szerint kifejezetten éjjel kellene tartani. Az elmúlt évtizedek magyar gyakorlata viszont nagyszombat este tartotta a föltámadási ünneplést, és tartja ma is még több helyen. Talán a körmenet miatt ez látszott praktikusabbnak.

Az év leghosszabb, de ugyanakkor legszebb és lelkileg a legfelemelőbb liturgia részei:

1. A föltámadás meghirdetése. Tűzszentelés (a templomon kívül rakott faágak elégetése), majd az új tűzről meggyújtott húsvéti gyertyával az asszisztencia bevonul a még sötét templomba. Az oltárhoz közeledvén fokozatosan kigyulladnak a fények... „Krisztus világossága" – „Istennek legyen hála" hangzik háromszor. Mint ahogy Izrael fiait a tűzoszlop vezette az éjszakában, úgy követik a keresztények Krisztust az ő feltámadásában. Ezután a húsvéti gyertya mellett egy alkalmas személy elénekli az öröméneket, az Exultetet, amely költői szavakkal magasztalja a Húsvét titkát, beleágyazva azt az egész üdvtörténetbe.

2. Ezt követi az igeliturgia: több bibliai olvasmány világítja meg a megváltás, azaz a bűn éjszakájából való kivonulás misztériumát. Majd elhangzik a „Dicső-

ség a magasságban Istennek"... megszólalnak a harangok, csengők, felzúg az orgona, megtörvén a nagypéntek óta beállt halotti csendet. Ünnepélyesen alleluját énekelnek.

3. Következik a keresztségi liturgia. Az őskeresztények idején ilyenkor keresztelkedtek meg a katekumenek (hittanuló jelöltek), felnőttkorban, többévi előkészület után. Ha nincsenek keresztelendők, a jelenlévők akkor is megújítják a keresztségi fogadásukat.

4. Az Eukarisztiában (Oltáriszentségben) találkozunk a feltámadt Üdvözítővel, és az áldozáskor magunkhoz is vesszük. Igazából akkor teljes az ünneplésünk, ha ekkor alkalmasak vagyunk áldozáshoz járulni, és valóban oda is járulunk!

Az ünnepi liturgiához legtöbb helyen feltámadási körmenet kapcsolódik. Nálunk, az endrődi egyházközségben nagyszabású utcai körmenetet tartunk. A templomból kijőve a szarvasi műúton fölmegyünk a Hídfő étteremig, majd a Fő útra rákanyarodva vonulunk a sikátoron át vissza a templomba. Ezalatt a tömeg énekel, gyertyákat, zászlókat visznek. A keresztet és a feltámadt Krisztust ábrázoló szoborvivő vezeti a menetet. Baldachin (négy rúdon tartott sátor) alatt viszi a pap a monstranciába (szentségmutató) tett Oltáriszentséget.

Ősrégi hagyományt újítottunk fel, amikor több évtizedes szüneteltetés után 1989-ben először vettük a bátorságot, hogy az utcára kivonuljunk körmenetre. Jól emlékszem, hogy a legelszántabb hívek is féltek még akkor, hogy „mi lesz ebből". Mára már ismét hagyománnyá vált az utcai körmenet, mégpedig évente háromszor is: feltámadáskor, Úrnapkor, és búcsúkor.

Számunkra a Húsvét a legnagyobb ünnep, mert Jézus Krisztus feltámadását ünnepeljük, hálát adva a feltámadásért, megváltásért, az új életért. Sokan ugyan nem ezt látják a húsvétban, de mégiscsak ünnepelnek, és egymás felé fordulnak az emberek. A hagyomány talaján így találkozunk egymással: hívők, nemhívők, rokonok, barátok, ismerősök.

Kívánom, hogy a Feltámadott Üdvözítő adjon mindenkinek boldog húsvétot. A nehézségek ellenére is tudjunk bizakodni a jövőben. Húsvét öröme feledtesse a fájdalmakat és keserűséget. Az ünnep erősítse meg családi, baráti lakóhelyi és nemzeti összetartozás érzését. Ezekkel a gondolatokkal kívánok Gyomaendrőd minden lakójának boldog húsvétot!

Iványi László
plébános

A Kiss János kupáról

Befejeződött a Kiss János emlékére rendezett teremlabdarúgó-torna. Tizenhárom csapat részvételével igen jó mérkőzések zajlottak. A végső sorrenden csak az egymás elleni eredmény döntött a „kazánosok" javára. A középmezőnybe tartozók között kiegyenlített küzdelem folyt, az döntött, ki milyen komolyan vette a versenyt és milyen csapattal állt ki egy-egy mérkőzésre.

A játék hevében még mindig gondot jelent a sportszerűség megtartása, az egymás iránti tisztelet megadása, melyen változtatni szükséges.

Kiss János csapattársai közül 18-an fogadták el meghívásunkat a záró fordulóra: H. Kovács László, Ágoston József, Gonda Károly, Vatai Gyula, Bélteki János, Farkasinszky László, Cselei László, Sike András, Domokos Gyula, Hornok Péter, Hornok Tibor, Szilágyi Sándor, Jánovszky György, Csalah Ferenc, Csigér Péter, Kruchió Gábor, Varjú Jenő, Dinya László.

Jó hangulatú mérkőzésen a jobbik csapat győzött. Az eredményhirdetés után koszorút helyeztünk el Kiss János sírján.

Március 19.

Bné

KISS JÁNOS EMLÉKTORNA VÉGEREDMÉNYE

1. Kazán	12	11	-	1	69-17	22 pont
2. Sütőipar	12	11	-	1	63-13	22 pont
3. Alkotmány	12	9	-	3	66-25	18 pont
4. Köröspart-y	12	7	-	5	59-28	14 pont
5. Hunya	12	6	2	4	33-33	14 pont
6. Holler	12	6	1	5	56-43	13 pont
7. Kézisek	12	6	1	5	44-37	13 pont
8. Tóni Poharazó	12	5	2	5	39-40	12 pont
9. M.Ö.B.	12	3	4	5	26-35	10 pont
10. Lambéria	12	3	2	7	28-70	8 pont
11. Cápák	12	2	2	8	32-67	6 pont
12. Bethlen	12	1	1	10	17-76	3 pont
13. Turul	12	-	1	11	15-50	1 pont

A GÓLLÖVŐLISTA VÉGEREDMÉNYE

25 gólos: Tóth Zsolt (Holler) 22 gólos: Polányi Zoltán (Kazán)

21 gólos: Raffael Antal (Tóni P.)

A tervek folyamatban – szociális otthonért

A Gyomai Református Egyház ez év folyamán visszakapja egykori Fő u. 171. sz. alatti ingatlanát (volt Ipariskola és Vincze dr.-féle ház). Az egyház presbitériuma úgy határozott, hogy szociális otthont alakít ki és üzemeltet a jövőben ott.

Az előzetes felmérések szerint 7 két ágyas és 3 négyágyas szobát lehet kialakítani az átalakítások során. Jelenleg a részletes tervek elkészíttetése van folyamatban. Szeretnénk a munkákat már az idén megkezdeni és 1996. év közepére be is fejezni. Ám ennek időpontját meghatározza az, hogy hányan jelentkeznek és milyen anyagi támogatást tudnak biztosítani azok, akik beköltözni szándékoznak. Előzetes számítások szerint személyenként 500 ezer forint befizetésével, vagy ennek megfelelő értékű ingatlan felajánlásával lehet helyet biztosítani a készülő otthonban.

Ezúton kérjük azokat az időseket – házaspárokat vagy magányosokat –, akik szeretnének bejutni ez otthonba, hogy jelentkezzenek a Református Lelkészi Hivatalban (Gyoma, Hősök útja 44.)!

Református Szociális Otthon lesz ez, de vallásuktól – és annak gyakorlásától – függetlenül is jelentkezhetnek az érdeklődők.

Amennyiben a férőhelynél többen jelentkeznének, úgy a jelentkezési sorrend és a belépésre felajánlott összeg is meghatározó lesz. Az itt leírtakon kívüli további felvilágosítással is szívesen szolgálunk minden érdeklődőnek hétköznaponként délelőtt 8–12 óráig a fenti lelkészi hivatalban.

Sípos Tas Töhötöm
lelkipásztor

Fogorvosi körzetek Gyomaendrődön

Dr. VALACH BÉLA körzete

Tamási Á. u.
Kodály Z. u.
Bartók B. u.
Bem u.
Dobi I. u.
Baross u.
Csillagos u.
Juhász Gy. u.
Honvéd u.
József A. u.
Kinizsi P. u.
Könyves K. u.
Kürt u.
Fő út 50.-től végig, 37.-től végig
Liliom u.
Mohácsi u.
Munkás u.
Nap u.
Napkeleti u.
Ifjúsági-ltp.
Polányi u. 38--tól végig
Mikes K. u.
Szabó E. u.
Martos F. u.
Mirhói u.
Selyem u. 55.-től végig, 56.-tól végig
Sugár u. 57.-től végig, 64.-től végig
Szabadság u.
Táncsics u.
Kárász u.
Toronyi u.
Tulipán u.
Babits u.
Zsák u.
Kossuth tér
Kántorkert sor
Halász u.
Vadász u.
Október 6.-ltp.
Öregszőlől II., III. ker.

DR. DOBOS ERZSÉBET körzete

Kőrösi Cs. S. u.
Bercsényi u.
Álmos u.
Szabó D. u.
Mátyás u.
Árpád u.
Attila u.
Fegyvernek u.
Bajcsy u. (Fő út és a gát közötti része)
Bocskai u. (Fő út és a gát közötti része)
Zrínyi u. (Fő út és a gát közötti része)
Pásztor u. (Fő út és a gát közötti része)
Sallai u.
Bacsó B. u.
Somogyi B. u.
Ságvári u.
Pósa L. u.
Szondi u.
Hantoskerti u.
Áchim u.
Hősök u.
Berzsenyi u.
Arany J. u.
Mirhóháti u.
Eötvös u.
Nagy S. u.
Gyóni G. u.
Lévai u.
Gárdonyi u.
Széchenyi u.
Rózsa F. u.
Losonczy u.
Toldi u.
Tokai u.
Batthyány u.
Liszt F. u.
Kisfaludy u.
Szántó K. u.
Kisréti u.
Kiss B. u.
Vörösmarty u.
Hámán K. u.
Kálvin J. u.
Budai u.
Mikszáth u.
Kazinczy u.
Esze T. u.
Bessenyei u.
Keleti u.
Béke u.

DR. CSIZMADIA TAMÁS körzete

Vásártéri-lakótelep
Fő út a vasúttól a Szabadság térig
Bajcsy-Zsilinszky út – Fő út – Kossuth út közötti része
Kossuth út végig
Pásztor János út – Fő út – Kossuth út közötti része
Zrínyi út, Fő út – Kossuth út közötti része
Tompa M. u.
Jókai u.
Petőfi u.
Botond u.
Fürst S. u.
Fáy A. u.
Erkel u.
Kölcsey F. u.
Csokonai u.
Vízmű sor
Székely B. u.
Vidovszky u.
Randóti u.
Körös sor
Hársfa u.
Munkácsy u.
Semmelweis u.
Móricz Zs. u.
Rákóczi u.
Eötvös u.
Gyóni G. u.
Lévai u.
Vörösmarty u.
Hámán K. u.
Kálvin J. u.
Budai u.
Mikszáth u.
Kazinczy u.
Bessenyei u.
Hősök u.
Gárdonyi u.
Rózsa F. u.
Kisréti u.
Kiss B. u.

RIDEGNÉ DR. TÖRÖK ANNA körzete

Alkotmány u.
Akác u.
Korányi F. u.
Blaha u.
Csurgó u.
Damjanich u.
Deák F. u.
Dózsa Gy. u.
Egressy u.
Szélmalom u.
Fazekasi u.
Karikás F. u.
Gábor Á. u.
Kacsó P. u.
Gorkij u.
Hatház u.
Hősök tere
Hídfő
Kilián tér
Kisfok u.
Endrődi u.
Köztársaság u.
Lábas u.
Fő u. 1–35.-ig, 2–48.-ig
Ipartelep u.
Kós K. u.
Kulich Gy. u.
Móra F. u.
Újkert sor
Rácz L. u.
Magtárlaposi u.
Bethlen G. u.
Sebes Gy. u.
Vasvári Pál u.
Micsurin u.
Népliget u.
Orgona u.
Décsi u.
Polányi M. u.
Rózsahegyi K. u.
Selyem u. 1–53.-ig, 2–54.-ig
Kenderáztató
Sugár u. 1–53.-ig, 2–54.-ig
Temető u.
Vöröshadsereg u.
Zöldfa u.
Zrínyi I. u.
Bányász u.
Dankó u.
Körös u.
Nagylapos
Kocsorhegy
Madách I. u.
Balassi u.
B. Molnár u.
Tanács u.
Zalka M. u.
Ady E. u.
Német-zugi sor
Bessenyszegi u.

Fogjon össze városunk lakossága!

A tavaszi nagytakarítás a nyakunkon van már. Jó lenne, ha mindenki egyöntetűen helytállna és azt az általában nem túl nagy területet, ami a háza előtti utcafront, még a következő hetekben rendbe rakná. Fát, bokrot vágna, alakítana, füvet, gazt kivágná – levágna, szemetet összegyűjtene. Kerítést, házfalat rendbe tenné... Senki sem várhatja, hogy más csinálja meg ezeket a viszonylag fontos dolgokat háza előtt.

Már rengetegszer szó esett arról, hogy a települések arculatát, tisztaságát maguk a lakók alakítják.

Azt is sokszor mondjuk, hogy milyen elmaradottak a tiszántúli települések a nyugati országokhoz, de a dunántúli országrészhez viszonyítva is.

Itt az alkalom (bár ez mindig is itt volt és van), hogy megmutassuk, az alföldi rész is ki tud nézni szépen, ha például mi, Gyomaendrőd lakói néhány órát szánnánk házunk körüli kis földrész rendbetételére legalább háromszor egy évben. (Tavasz, nyár, ősz.)

Persze vannak sokan, akiket nem kell figyelmeztetni efféle csekélységekre, maguktól is érzik, tudják, hogy picike áldozatot kell hozni. Dicsérjük meg egymást, ha úgy találjuk, hogy szemreváló a pázsit, az összkép a másik háza előtt!

Legyünk barátiak és örüljünk egymás munkája gyümölcsének és ne jusson eszünkbe az irigység, a pusztítás vágya...

Mozgalmunk lényege, hogy az „összkép" számít és ebben a vad, csúnya kapitalista korszakban talán ez is segíthet városunk fejlődésében, ha máshogy nem, hát saját gyönyörűségünkre, jobb közérzetünk elérésére...!

Egyébként ide vonatkozik a köztisztaságról szóló 23/1992. (VII. 01.) KT számú rendelet Gyomaendrőd közigazgatási területére, amely valamivel másként, de hasonlót értelmez.

Ugyanez a rendelet 3. § (3) pontja említi az avar, kerti hulladék és háztartási szemét égetésének tilalmát.

A 13. § (5) pontja pedig ezt mondja ki: a földutak esetében a közutak karbantartása az ingatlan tulajdonosának feladata, a járművek által vágott kátyúk megszüntetése, az ingatlan és az út közötti zöldterület kaszálása is.

Add tovább!

BiK

Március 15-i koszorúzás és ünneplés







A VÖRÖSKERESZT HÍREI

1995. február 8-án és 15-én a **városi véradónapon** 187 donor jelentkezett véradásra, és 183 véradásból 73,3 l vért adtak.

A donorétkeztetést ez év elejétől éttermi meleg étellel fogjuk megoldani, mellyel a véradók jobb ellátását kívánjuk megvalósítani.

1995. február 11-én **területi Véradó Ünnepséget** tartottunk, ahol a 20-szoros vagy annál többszörös, de kerek véradási számú donorjainkat és önkénteseinket láttuk vendégül.

1995. március 17-én területi **Egészségnevelési Versenyt** szerveztünk az általános iskolai tanulók részére. A versenyre nevezett a hunyai, a dévaványai, a gyomaendrődi 1. sz. és 3. sz. iskolák 7 csapata.

1. helyezett: Gyomaendrőd 3. Sz. Általános Iskola 8. b osztály: *Balázs Beáta, Timár Klára, Szakálos Ágnes*

2. helyezett: Gyomaendrőd 3. Sz. Általános Iskola 8. b osztály: *Kulik Melinda, Hornok Orsolya, Sztanyik Rita*

Az 1. helyezett csapat március 25-én Orosházán megyei versenyen mérheti fel ismét a tudását.

Szociális feladataink ellátásához lakossági felajánlásokat kérünk:

- tiszta, jó állapotban lévő ruhaneműket,
- gyermekruhákat, csecsemőholmikat,
- játékokat,
- lábbeliket,
- ágyneműt stb.

Az adományokat a Vöröskereszthez (Gyomaendrőd, Fő u. 2.) várjuk hétfőtől csütörtökig 8–16 óra között.

1995. április 13-án Endrődön, a Fő u. 2. sz. alatt 8–11 óráig **véradás lesz,** ahová elsősorban az endrődi véradóinkat várjuk.

Május 3-án 8–11óra között ifjúsági **véradást** szervezünk a Bethlen G. Mezőgazdasági Szakközépiskolában, ahová a 18. életévét betöltött fiatalokat, illetve tanáraikat és szüleiket várjuk.

Rendezvényeink lebonyolításához, szakfeladataink ellátásához jelentős támogatást kaptunk.

Támogatóink, adományozóink:

Városi önkormányzat
Dreher söröző
Hunya István vállalkozó
Raichle Sport Kft.
Művelődési központ
Kner Nyomda Kft.
Kovács Lajosné vállalkozó
Watt Gmk
Bútoripari Szövetkezet
Fafért Kft.
Hőtechnikai és Gépipari Kft.
Villányi Attiláné vállalkozó
Timár Ernőné vállalkozó
ÁFÉSZ
Agrokörös Kft.
Bonita Kft.
Gellai és Társa Bt.
Thermix Építőipari Szövetkezet
Gombkötő Frigyesné vállalkozó
Lucz Tibor vállalkozó
Univer Gmk
Endrődi Hús Kft.
Dinya Zoltán vállalkozó
Nagylaposi Birkacsárda
Endrődi Cipészszövetkezet
Corvo Bianco Schuh Bt.
Kert-Kivi Kft.
Dávid Mátyás magánkereskedő
Nyilas Miklósné könyvkereskedő
Gyomafarm Kft.
Timár Menyhért vállalkozó
Ugrin Frigyesné
Fülöp Zoltán vállalkozó
Timár Péter kereskedő
Dógi Jánosné kereskedő
Farkas Károlyné kereskedő
Matróz Kft.
Rostélyos Gmk
Sikér Gmk
Stafirung Kft.
3. Sz. Vöröskereszt Szervezet
Pelle Andrásné vállalkozó
Varga Jánosné kereskedő
Koloh Gellértné vállalkozó
Dávid Istvánné kereskedő
Erdei Ferenc vállalkozó
Barna-Ker. Bt.
Trinom Gmk
Gellai Béla magánfuvarozó
Sublót Kft.
Marina vegyesbolt
Szetteli Béla kereskedő
Gyuricza Sándor vállalkozó
Hegedüs Imréné vállalkozó
Zsort Ker. Kft.
Unilors Bt.
Véha Béla vállalkozó
Herbaház
Kiss Imre vállalkozó
Bene Gábor vállalkozó
Körös-menti Néptáncegyüttes

Adományaikat, segítségüket köszönjük.

Vöröskereszt, Gyomaendrőd

A közlekedő gyermekekért

Az idén április 22-én, Szarvason, a Petőfi Sándor Általános Iskolában kerül megrendezésre a Békés Megyei Baleset-megelőzési Bizottság szervezésében a **Kerékpáros Iskola Kupa** Békés megyei döntője.

A sikeres és eredményes lebonyolításhoz **támogatókat** keresünk. Pénzügyi és tárgyi felajánlásokat egyaránt szívesen veszünk, melyeket a versenyben részt vevő gyermekek jutalmazására kívánunk fordítani. Az anyagi támogatást a Szarvasi Bűnmegelőzési és Önvédelmi Alapítvány számlájára kérjük, mely Szarvas Agrobank Rt. számlaszám: 269-98909-19061357-81030015.

A támogatást szervezetek esetében az adóalapból, magánszemélyek esetében az adóból levonhatják, melyről az alapítvány igazolást ad ki.

A verseny megrendezése során a támogatást felajánlók névsorát közzétesszük.

Városi Baleset-megelőzési Bizottság, Szarvas



A diá[illegible] kapták
Sz[illegible]ktől

KÁLLAI FERENC hazalátogat

DÍSZBEMUTATÓ AZ APOLLÓ MOZIBAN

A **Megint tanú** című film díszbemutatója lesz április 24-én, hétfőn este 18 órakor a gyomaendrődi Apolló moziban.

Az előadás után a közönség találkozhat a film rendezőjével, *Bacsó Péterrel,* és a gyomai születésű főszereplővel *Kállai Ferenccel!* Ilyen jellegű közönségtalálkozó még nem volt városunkban, ezért az érdeklődésre való tekintettel jegyelővétel április 10-től a mozi pénztáránál lesz lehetséges.

Ezt megelőzően levetíti az Apolló mozi a film első részének tekinthető **A tanú** című filmet április 9–10-én este 20 órától.

Az Apolló mozi új széksorokat kap, minek értéke 810 ezer forint. Ezeket a székeket eddig a békéscsabai Jókai színházban használták.

OLVASÓI LEVÉL

TISZTELT KERTÉSZ ÚR!

Mi nem vonjuk kétségbe az Ön iskolai végzettségét, tudását, de megkérdőjeleznénk, hogy ki hol tart. (Makó Jeruzsálemtől...) Ez a fafajta (t.i. a gömb japánakác) már 20 éve úgy van szabályozva (ahogy van – a szerk.) a túlnövekedés ellen, mivel az áramra is szükségünk van. Lehet, hogy a TITÁSZ alacsony oszlopokat állított? Mert ezek a szép fák bizony elérik a vezetéket, sőt még túl is növik. Valószínűleg Japánban nem rakják a villanyvezeték alá. Józan paraszti ésszel mi így tudjuk kordában tartani, hogy éljen is és meg is férjen.

Nem ajánljuk, hogy ezeket is halálra ítéljék, mert minden nyáron nagy, zöld lombjával szépíti az utcát.

Nem hiszem, hogy a bukszussövény mutatósabb lenne, bár itt nagyobb esélyük lenne, mint a Bajcsy-Zs. úton olajos, benzingőzös fröcskölések közepette. Nem tudnak védekezni, mert kicsire nőnek, nem szólva a piactéri zöldövezetről. Ők sem bírtak megbírkózni az olajtrágyázással, az évtizedes gépállomási hagyatékkal. A Rákóczi utcában japán akácfa van?

Kérjük mutassa meg, hogyan kell szakszerűen gondozni a fát, mert a kivágáshoz nem kell külön tudomány.

Gyomaendrőd, 1995. március 13.

Tisztelettel a Rákóczi úti érintettek közül:

Toldi Sándorné, Timár Imréné

OLVASÓI LEVÉL

ELÚSZOTT GONDOLATOK

Elindul a horgász reggel korán,
Horog, damil van a botján.
Remény fűti, rendes polgár,
Talán helyet lel a holtág partján.

Végighajt az egyik utcán,
Egyik utca másik után.
De a botján levő horgát,
Nem márthatja vízbe ma már.

Tudja, szabályos itt minden,
Számára horgászhely már nincsen.
Ittlakóknak piszka, kerítése,
A víznek belsejébe nyúl be.

Fogja magát, s azzal ott is marad,
Dühében saját haragjába harap.
Tudja, egyebet ő úgyse tehet,
Költ egy verset, keserveset:

Szennyes holtág moslék partján,
Büszke polgárnak „az" van a lapátján.
Sapka a fején, csizma a lábán,
Így ismerni rá a sertések láttán.

Nem szégyenli, sőt igencsak hirdeti,
E portát a halaknak végéig béreli.
Mert megfizette ő az árát,
Hogy ide hordhatja a trágyát.

Találok itt sok zárt kaput,
A halaknak már ugyis kaputt.
Nem tudok már semmit tenni,
A szennyvíztáblát kihelyezni.

TL

SZERETET, EROTIKA, SZEXUALITÁS

Ezen a címen tartott érdekes előadást *Kun János* előadóművész és tanár (a Debreceni Ady E. Gimnáziumban) a Művelődési Központban március 13-án. E meglehetősen tág témaköröket másfél órába sűrítette össze. A hangsúlyt az előadó a szexuális oldalra helyezte, hiszen szerinte ezt övezi valamiféle tabu.

A teremben mintegy ötszázan szorongtak, vegyesen tanárok, diákok. Szinte pisszenés nélkül figyelték a nem mindennapi, de mindenki számára lebilincselő ismertetést.

Pszichológiai ismeretek és pedagógiai tapasztalatok felhasználásával megkomponáltan, szuggesztíven közelítette meg a kényes témát Kun János.

Néhány alcím ezekből:

- Neveletlen szülők neveletlen gyerekei szeretet nélkül – szeretet nélküli korban – nőnek fel...
- Felelőtlen szexuális kapcsolatok magas száma jelzi a 14 éven aluli leányok abortuszainak évről évre növekvő számát...
- Szeretetcentrikus szerelmi, szexuális élet a cél...
- Ne csak fogadd el magad, hanem szeresd is...
- Tiszta szív, ész és akarat (a három csomó jelentése a nyakba akasztott bőrszíjon...)

Kun János és felesége közös könyve ***Szeretetfürdőben*** címmel jelent meg és az érzelmi szexuális nevelést tűzi ki célul, vagyis ilyen oldalról vizsgálja a fiatalság problémáját.

BiK

A közönségből



Rövid hírek

Tűzoltóság hírei

A Socó-zugban 19-én 14.17-kor nagy füstöt észleltek. A bejelentést követően kivonult szarvasi és gyomaendrődi tűzoltók azt konstatálhatták, hogy valaki avart, kerti hulladékot égetett, azonban téves riasztásnak minősítették az esetet.

* * *

A tűzoltóság Fő úti telephelyén a kocsibejáró betonozása miatt a rohamkocsi az utcán kénytelen parkolni. (Március 22. körüli időszakban.)

Dankó Pista

1903. március 29-én halt meg *Dankó Pista,* a múlt század utolsó másfél évtizedének legnépszerűbb nótafája. Közel hétszáz szerzemény maradt a ma is népszerű nótaszerző és prímás után. Nélkülük sokkal szegényebbek lennénk...

Újabb 617-es siker

A Szép magyar beszéd című megyei közép- és szakközépiskolai verseny volt nemrég a 617. Sz. Szakmunkásképző és Cipőipari Szakközépiskolában, Gyomaendrődön. Ezen a versenyen *Balázs Andrea* III/a osztályos tanuló 2., *Hainfart Lilla* IV. d osztályos tanuló pedig a 3. lett, ezért a Győrben rendezendő országos találkozón képviselhetik Békés megyét április végén. A szép helyezést 40 versenyző közül szerezték meg. Sponzor a Kner Nyomda Kft. volt.

Kézilabda

Nemzetközi kézilabda torna volt a sportcsarnokban. Résztvevők voltak: jugoszláviai Kishegyes, Gyula, Kondoros és a Gyomaendrődi Spartacus.

Helyreigazítás

Előző számunkban tévesen jelent meg az Agrárkamarai Fórum című írásban a APEH képviselőjének neve. Helyesen: Kopján Kiss Károly volt az előadó.

Endrődi Gazdakör

Ünnepi taggyűlést tartott az Endrődi Gazdakör március 9-én. Az összejövetel azzal indult, hogy *Hunya Lajos,* a kör elnöke egy-egy szál virággal kedveskedett a női tagoknak, akik sajnos nem jelentek meg teljes létszámban. Majd az APEH Békés Megyei Igazgatóság Ügyfélszolgálati Iroda Szarvasi Kirendeltségének képviseletében *Domán Imréné* adott hasznos felvilágosítást a '94. évi személyi jövedelemadóbevallás elkészítéséhez, aminek a leadási határideje március 20. volt.

Megemlékezés

Az endrődi sortűz áldozatainak emlékére istentisztelet volt az endrődi Szent Imre katolikus templomban, majd gyertyákat és virágokat helyeztek az emlékezők *Iványi László* plébánossal az élen az emlékműnél, 1995. március 20-án.

Gólyahír

Március 24-én megérkezett az első gólya a polgármesteri hivatalba – fészkére.

Megalakult

Megalakult a Millecentenáriumi Bizottság. Feladata a jövő évi városi ünnepségek megrendezésének és sikeres lebonyolításának szervezési munkái.

-ir-

Gospel

1995. május 5-én, 20 órától Gyomaendrődön a Művelődési Központban fellép a **Shirchadasj Gospelkórus.** GOSPEL – talán kortárs keresztyén könnyűzenének lehet lefordítani. E zenei stílus alapvető kritériuma, hogy evangéliumi üzenetet hordoz, és ez minden irányzatában fellelhető.

Figyelő szemek? Segítő kezek.

Az Egészségügyi Dolgozók Szakszervezete köszönetet mond az 1995. március 11-én megtartott nőnapi ünnepség szponzorainak:

Fehérnemű Shop	Stex Kft. gyomai üzlete	Gombkötő Frigyesné
Iparcikk Bt.	Ugor Traed	Hegedűs József
Kiss és Társa Bt.	Zsort Ker. Kft.	Hunya István
Kner Nyomda	Balogh Sándor	Németh Imre
Laki-Coop	Dávid Istvánné	Tandi Sándor
Lione Shop	Giricz László	Timár Ernőné
Pákász Horgász bolt		Timár János
Rostélyos Gmk		Varga Jánosné

Gyomaendrőd, 1995. március 17. EDSZ

Olimpiai arany- és bronzérem a gyomaendrődi judósoknak!

Mint tudjuk, Gyomaendrődön 1992-ben indult szakszerű cselgáncsoktatás Gyányi Ferenc 5 danos judomester vezetésével.

Már korán eredményeket tudtak felmutatni a gyerekek. Őket sem kímélte, kíméli az anyagi szűkösség. Ez mindig sötét árnyékként bukkant fel a versenyeken való részvétel öröme mellett. Az elmúlt idők viszonylag sikeres munkája után az egyesület átalakult. Ekkor került – '95 januárjában – a Spartacus Sportkör élére Károlyi Antal, aki a haladó cselgáncsosok edzését irányítja, Gyányi Ferenc pedig a kezdőkkel foglalkozik továbbra is. A gyerekek nagyon tehetségesek és a versenyeken – nemzetközieken is – sok helyezést és érmeket szereztek eddig is.

Legutóbb március 19-én a diákolimpián, Miskolcon Schwalm Gerő és Vetró Péter vett részt. Korcsoportjában – 35 kg – Vetró Péter első lett, Schwalm Gerő – 49 kg – pedig harmadik.

A Spartacus Judó szakosztálya svédországi meghívást kapott. Május 23-tól 3–4 napos ifjúsági nemzetközi találkozóra, amit rövid edzőtáborozás egészít ki. A Malmő melletti Lund városába 10–12 országból várnak résztvevőket. Tavaly kb. 400 résztvevő jött össze 10 országból. Magyarországot Károlyi Antal csapata képviselte. Az idén Gyomaendrődről is összeválogatott gyerekekekkel utazik majd el.

BiK



A képen: Károlyi Antal, Schwalm Gerő, Bernát Viktor, Vetró Péter, Kónya Kati

Gyoma város krónikája

1818. Jegyző: *Perz István* 7 évig. *Bíró: Szilágyi Mihály.* Ekkor töltötték a kladányi és túri gátat. A híd reparációjához Tamásdáról hordták a fát.

1820. Bíró: *G. Szabó Ferenc.* Idejében a híd egészen megreparálódott.

1821. Bíró: *Debreczeni András.* Ebben az évben elestünk a póhalmi egyfordulós szántóföldtől. Igen sok búza termett, a szél pedig nagyon kirázta.

1822. Bíró: *Biró P. János.* Nagy jégeső volt június 20-án Gyomán. Két háznál is becsapott a villám.

1828–29. Jegyző: 1824-től *Szilágyi István* tíz évig. Bíró: *Biró P. János.* Tornyunk, mely eddig csonkán állott, új teteje lett 1829-ben. Az eklézsiának egy 8 öles magtárt készítettek. November 20-án leesett az első hó. 21 hétig tartott.

1830–33. Bíró: *Marjai István.* 1830-ban nagy árvíz volt. A birkát más határra hajszolták és ott maradt. 31-ben nagy kolera volt. 32-ben vette az Uraság a páskumunkat.

1834. Jegyző: *Kalocsa István* 12 évig. Bíró: *G. Szabó Ferenc.* Ekkor olyan sok bor termett, hogy alig lelt(e) az ember helyét.

1836. Bíró: *Krucsó István.* Ekkor igen nagy szárazság volt és drágaság. Egy szóval mindenből kevés termett.

1837. Bíró: *Biró P. Péter.* Ez az esztendő hasonló volt. Rettenetes boldog év volt.

1838–39. Bíró: *Kis József.* 38-ban volt igen szörnyű hideg eső, hogy még jószág is döglött el. Jakab-napkor túri vásár.

1841–42. Bíró: *Diószegi Mihály.* 1841-ben Jakab napján oly szörnyű meleg volt, hogy alig álhatta az ember. Ilyenre nem emlékeznek a régiek sem.

FOCI START

Beindult a megyei I. osztályú labdarúgó-bajnokság tavaszi idénye. A GYFC itthon fogadta a Békéscsabai Jamina Patrick SE-t. Idegesítő eredménytelenség után egy árva 11-essel egyenlítettek a GYFC-s fiúk. Eredmény 1:1 lett. Az idényeleji forma látható volt és bizony rájuk fér a javulás és a gólratörőbb játék.

A Barátság a Mezőhegyesi SE-nél vendégeskedett. A Békés Megyei Hírlap szerint egyetlen helyzetüket kihasználták és így győzelmet könyvelhetett el az endrődi gárda. Mezőhegyes – Barátság 0:1.

Március 19. BiK

A GYFC csapata az 1. tavaszi bajnoki meccs előtt



A Városi Művelődési Központ programajánlata

április 5.–május 5.

KATONA J. MŰVELŐDÉSI KÖZPONT

április 10. GYÓGYDA! Új szolgáltatás a Műv. 18 óra: Központban! A Reikit végzett hallgatók ingyen a lakosság szolgálatában energiatöltést vállalnak! Jöjjön el és próbálja ki!

április 11. Városi vers- és prózamondó verseny 14 óra: (13–18 éves korosztálynak)

április 18-23. Terráriumkiállítás: 9-18 óra: A világ misztikus csodái, egzotikus hüllői természethű környezetben

április 18-21. J. N. Csisztyakov prof. (csontkovács, akupresszőr) újra rendel Gyomaendrődön. (de. 9-13-ig, du. 15-18-ig)

április 24. Nyitnikék - a világra! című rendezvénysorozat!

május 5-ig Benne:

április 24. Föld napja (kiállítás, környezetvédelmi előadás, faültetés)

április 25. A komédiás kör új bemutatója. Görgei Gábor: Komámasszony, hol a stukker? címmel 18 órától.

április 28. Éneklő-Zenélő Ifjúság Találkozó

április 30. Fáklyás felvonulás - a béke jegyében -, majd kb. 21 órától rockkoncert és tűzijáték (?)

május 5. Holland Shirchadasj Gospel Kórus fellépése 18 órától

DÉRYNÉ MŰV. HÁZ

május 1. Majális Öregszőlőben



Az Endrődi Gazdakör nőnapi gyűlésén



A cseperedő egyházi iskola épülete

ENDRŐD ÉS VIDÉKE TAKARÉKSZÖVETKEZET
– alapítva 1957. május 18. –

Betétkamat-emelés nálunk is!

Mi ajánlani tudunk többfajta lehetőséget megtakarításainak elhelyezésére.

Betétkamat-emelés a régi és új betétformákra.

Új betétkonstrukciók rövid és hosszú lekötési idővel.

Keresse kirendeltségeinket személyesen, vagy telefonon.
Ha megismeri ajánlatainkat, biztosan megtalálja az Ön számára legjobb megoldást.

VÁRJUK ÖNT!

Telefon: 386-202 Gyomaendrőd, Kossuth u. 30.
386-881 Gyomaendrőd, Fő u. 1/1.

Kellemes húsvéti ünnepeket kíván minden kedves ügyfelének
az Endrőd és Vidéke Takarékszövetkezet!

A Csipet videotéka közleménye:

Tisztelt kölcsönzők!

Április hónaptól minden hozzám betérő tag általam készített, fénymásolt lapot kap a megjelenő filmekről. Ezeket a tájékoztató anyagokat 3-4 hetente megtalálhatja a hazavitt kazettatokokban.

KÉREM, NE HOZZA VISSZA!
ha áttanulmányozta,
adja át ismerősének, így többen megismerhetik a kínálatot.

Talán azok az emberek is kedvet kapnak a szórakozás e fajtájához (ami meglehetősen olcsónak mondható manapság), akik eddig úgy gondolták, hogy ezek a filmek nem szólnak másról,
csak az erőszakról, akcióról.

NEM ÍGY VAN!

Nálam a kazetták 60%-a vígjáték, kaland, dráma, díjazott, elismert filmek.

Természetesen van krimi és akció, de igyekszem minden korosztálynak és ízlésnek megfelelni.

Tehát kérem, nézze át majd a szórólapokat, hogy előre kiválaszthassa azt, amire kíváncsi.

Szeretettel várom azokat is, akik még nem jártak nálam.

Tagsági díj nincs, és ha szem előtt tartjuk a bizalmon alapuló, korrekt kölcsönzést, akkor a tagsági kártya addig „él", amíg a videotéka.

Örömmel tapasztalom, hogy a legtöbben rendben tartják a videójukat, cserébe én CSAK ÚJONNAN, FRISSEN megjelent kazettákat vásárolok.

Köszönöm figyelmüket.

VÁLASSZON ÉS VÁSÁROLJON A

KÍNAI SÁRKÁNYBAN!

Hetente megújuló választék!

Bébi-, gyermek- és felnőtt-ruházati cikkek, cipők, játékok és iskolaszerek kaphatók.

ÁPRILISI AJÁNLATUNK:

- *gyermek bőr edzőcipők (világító)*
- *farmer ingek*
- *gyermek farmernadrágok és szabadidőruhák kedvező áron*
- *tornacipő 28–45-ös méretig 300 Ft-os* **reklámáron** *kapható!*

Nyitva: hétfőtől péntekig 9-12, 14-18-ig, szombaton 8-12-ig.
Kossuth út 61-63.
Telefon: 386-833/12 mellék.

Vásár!!!

A gyomaendrődi
GLÓRIA BÚTORÜZLET
(Fő út 230.)

HASZNÁLTBÚTOR-
KIÁRUSÍTÁST TART.

Hobbi tanyákba, nyaralókba, kiválóan alkalmas szekrények már 3000 Ft-ért, heverők 6000 Ft-ért, ülőgarnitúrák 12 000 Ft-ért kaphatók, amíg a készlet tart.

FIGYELEM!
Bútorcsere akciónk tovább folytatódik.
Ha most vásárol szekrénysort vagy ülőgarnitúrát, akkor a régi bútorát beszámítjuk az új árába.
Számoljon! Megéri!
Érdeklődni
a Glória Bútorboltban
mindennap 9-17 óráig,
szombaton 9-12 óráig vagy
telefonon a 66/386-774-es számon.

A német templommal szemben megkezdtem szolgáltatásaimat.

Ruhaátalakítás, foltozás, cipzárbevarrás, újruha-készítés és bizományi értékesítés.

Koldus és Királyfi kiskereskedés
VASZKÓ KATALIN
Gyomaendrőd, Fő út 157.
Szeretettel várom régi és új vevőimet.

Lakatos és Társai Bt.

Magas- és mélyépítés, szobafestés, mázolás, valamint fürdőkádak felújítását vállaljuk lakosságnak és közületeknek is.

LAKATOS TIBOR
Tel.: 06-60/385-699
BERKI ZOLTÁN
Rákóczi u. 37. Tel.: 06-60/384-426
NAGY MIHÁLY
Telefon: 06-60/302-895

Megkezdte szolgáltatását az **„otthon ápolás"** Gyomaendrőd területén *1995. január 1-jétől.*
A szolgáltatás térítésmentes, melyet szakképzett nővérek végeznek. Igényelhető mindennap személyesen, vagy telefonon 10–13-ig: Gyomaendrőd, Mátyás kir. u. 2/A. Tel.: 386-859, este 18-tól a fenti számon.

PROMINENT
ÉPÍTŐIPARI
ÉS SZOLGÁLTATÓ BT.
5500 Gyomaendrőd,
Tompa M. u. 22.
Telefon/fax: 60/384-225

Utak, szennyvízcsatornák, vízbekötések tervezése – kivitelezése.

Földutak karbantartása, kisfelületű aszfaltburkolatok készítése.

Útépítési kövek, zúzalékok szállítása kis mennyiségben is.

A ZSORT ÉLELMISZER-ÁRUHÁZBAN

március 1-jétől

MINDEN KEDD NYUGDÍJAS-BEVÁSÁRLÓNAP.

Minden 60 év feletti vásárlónk 5% kedvezményt kap.

Mindennap 12 és 15 óra között

MINDEN VÁSÁRLÓNKNAK

5% vásárlási kedvezményt adunk.

Segítjük húsvét előtti bevásárlását!

SZÉLES VÁLASZTÉKBAN KÍNÁLJUK ÁRUINKAT.

Jöjjön, győződjön meg róla, szeretettel várjuk!

A Lakásfelszerelési Ajándék Shop
(Gyomaendrőd, Fő út 208.)

Húsvétra nagy választékban kínáljuk: poharakat, kelyheket kedvező áron. Továbbra is kedvező áron, széles választékban kínál üveg-, porcelán-, műanyag, valamint világítástechnikai termékeket kedves vevőinek. Továbbra ugyanitt válthat 100, 200, 500 Ft értékben vásárlási utalványokat.

HÚSVÉTRA vásároljon gyermekének mese-diafilmet!
Parfümök, ajándéktárgyak, órák, fényképezők, filmek, arany és ezüst ékszerek nagy választéka!
Vicces ajándékok a Lionne Shop-ban. Hősök útja.



FRUIT OF THE LOOM®

A STOP BUTIKSORON a
FEHÉRNEMŰ SHOPBAN
a FRUIT OF THE LOOM

tavaszi kollekciói, kerek nyakú jogging felsők továbbra is minden színben és méretben.

Fehérneműk nagy választékban női hálóingek, női köntösök, férfi pizsamák, férfi köntösök, Triump, Felina és Sariana teljes választékban.

Nyitva tartás: 9-12, 14-18-ig, szombaton 9-12-ig.

FÉNYMÁSOLÁS
CSAK NÁLAM
5 Ft/db A/4-es
8 Ft/db A/3-as
Továbbra is tisztelettel várom ügyfeleimet a hét minden napján.
HAINFART MIHÁLYNÉ
Gyomaendrőd, Zrínyi 26.



Az endrődi sortűz áldozatainak megemlékezése

APRÓHIRDETÉS

- **Attila u. 26. sz. alatt** üres építési telek és a kemping mellett üres üdülőtelek eladó. Érd.: 386-216.
- **Sátortetős ház eladó.** Gyomaendrőd, Körgát út 2/1. Érdeklődni: Munkácsy 18.
- **Gyomaendrőd, Bónom-zugban** vízparti telek eladó. Érdeklődni: 66/386-701.
- **Gyomaendrőd, Peres-zugban** vízparti telek eladó. Érd.: 66/386-701
- **Gáztűzhely eladó.** Gyomaendrőd, Mikes 14.
- **Polski Fiat 126,** piros, '80-as évjáratú, olcsón eladó. Műszaki áprilisig érvényes. Érd.: 66/386-479. Gyomai
- **Eladó a Vásártéri-ltp. 34/B/III. sz.** 2 szobás, gázfűtéses lakás. Érdeklődni: mindennap este 7 után ugyanott. Irányár: 1 millió forint.



HÚSVÉTI VÁSÁR

április 3–15-ig
a GLÓRIA BÚTORBOLTBAN
Fő út 230. sz.

Egyes bútorok, szőnyegek, függönyök 10–40% engedménnyel kaphatók!

Minden kedves vásárlónknak jó vásárlást és kellemes húsvéti ünnepeket kívánunk!

Hirdessen a Híradóban!

ORSZÁGOS TAVASZI ÁFÉSZ-NAPOK

Értesítjük tagjainkat és vásárlóinkat, hogy **1995. április 3–8. között** árengedményes HÚSVÉTI VÁSÁRT tartunk az ÁFÉSZ élelmiszerüzleteiben, diszkont áruházaiban és a háztartási boltban.

A vásár ideje alatt egyes élelmiszerek és vegyi áruk 10–30%-os árengedménnyel kaphatók.

KÍNÁLATUNKBÓL:

- FINLOMLISZT,
- MARGARIN, ÉTOLAJ,
- CITROMLÉ, SZŰRT ÉS ROSTOS ÜDÍTŐK,
- KAKAÓ,
- ÉDESSÉG, PUDINGOK
- PIROSARANY, MAJONÉZ,
- KÓKUSZRESZELÉK,
- VAGDALT HÚS, MÁJKRÉM,
- MOSÓPOR, ÖBLÍTŐK, MOSOGATÓSZEREK
- SAMPON, KRÉM,
- LIBERO, BABAÁPOLÓK,
- BOR, PEZSGŐ.

HÚSVÉTI BEVÁSÁRLÁSAIT KEZDJE AZ ÁFÉSZ ÜZLETEIBEN.

MINDEN KEDVES VÁSÁRLÓT TISZTELETTEL VÁRUNK!

Kellemes húsvéti ünnepeket.

PÁKÁSZ HORGÁSZBOLT (Fő út 173–179.)

AJÁNLATA:

BISON ZSINÓR			TORTUE (aranyteknőc)	
0.16-os	2,9 kg	425 Ft	0.18-as	2,21 kg
18-as	3,5 kg	455 Ft	0.20-as	2,73 kg
20-as	4,4 kg	470 Ft	0.24-es	3,9 kg
25-ös	6,5 kg	490 Ft	0.30-as	6,0 kg
30-as	8,6 kg	635 Ft	0.35-ös	7,9 kg
35-ös	124 kg	715 Ft	0.40-es	10,3 kg

KETTNER spiccbotok:	
3 m-es	890 Ft
4 m-es	1190 Ft
5 m-es	1490 Ft
6 m-es	1990 Ft
KETTNER gyűrűs botok	
3 m-es	1690 Ft
4 m-es	1890 Ft
5 m-es	2290 Ft
6 m-es	2990 Ft
KETTNER Match botok	
390-es	4990 Ft
420-as	7690 Ft

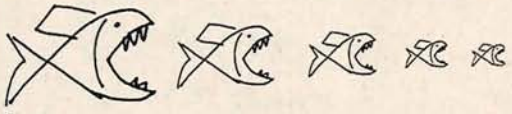

Nálam 67-féle úszóból, 30 különféle típusú orsóból, valamint 28-féle etetőanyagból választhat.

10 000 FT FELETTI VÁSÁRLÁSNÁL 10% KEDVEZMÉNY!



„Ha hiányzik hozzá még valami, kukacát, botját itt megleli!"

AZ ÜGYRENDI ÉS JOGI BIZOTTSÁG ÉLÉN



***Dr. Szendrei Éva* szintén újonnan került a testületbe és a bizottság élére.**

– A választáson úgy éreztem, hogy egyéni körzetben nem leszek esélyes, viszont arra gondoltam, hogy az SZDSZ fog annyi szavazathoz segíteni, hogy bejussak.

Egyébként én nem tartom jónak ezt a választási rendszert. Aki egyéni megmérettetés során nem kell a lakosságnak, abból ne csináljunk képviselőt. Nem is ad olyan sikerélményt, mintha valaki a választást körzetében megnyeri...

– Végül is az ügyrendi és jogi bizottság élére került.

– Titkon reménykedtem abban, hogy egyedüli jogász létemre talán rám merik bízni a bizottság vezetését.

– Van-e egyéb terve?

– Tervezem, hogy legyen újra a városnak bírósága és közjegyzői hivatala. Van esélyünk a minisztériumtól ezt meg is kapni.

– Mi a bizottság feladata?

– Elsősorban a testület elé kerülő előterjesztéseket, rendelettervezeteket jogilag készítse elő, a jogi előírásoknak megfelelően. Azonkívül a belső – hivatal, intézmények – működési szabályait kellő jogi alátámasztással állítsuk össze.

– Volt-e ilyen jellegű tevékenysége eddig, ahol intézkednie kellett?

– Az 1. Sz. Általános Iskola igazgatói pályázatával, ennek kiírásával kapcsolatban, mert nem lehet egy évre kiírni, csak öt évre ilyen állást.

Másik pedig a helyi önkormányzatokról szóló törvény szerint, aki az önkormányzatnál intézményi vezető, az nem lehet sem polgármester, sem alpolgármester. Sajnos ez az ügy megoldásra vár, hiszen dr. Kovács a gimnázium igazgatója nem lehet alpolgármester, valamelyik posztjáról le kell mondania...

Egyébként több segítséget, támogatást reméltem az előző testülettől, bizottságoktól és a hivataltól is.

TESTÜLETI ÜLÉS MÁRCIUS 30-ÁN

Dr. Kovács Béla **alpolgármester** tisztségéről **lemondott** március 21-én, mert összeférhetetlen a gimnáziumi igazgatói munkakörével. Az ülésen ugyanakkor tanácsnoki tisztséget vállalt el, az iskolai ügyek feladatai, ezek felügyeletével kapcsolatos az új pozíciója többek között. Az alpolgármester személyét a következő testületi ülésen, a bizottság jóváhagyásával terjeszti majd elő a polgármester úr.

A városi rendőrség egy gépkocsit kap a hatékonyabb tevékenysége folytatása érdekében a polgármesteri hivataltól, ahol ez nélkülözhetővé vált.

Fontos rendeletet alkottak meg az ifjúsággal kapcsolatosan, az iskolán kívüli szórakozás szabályozása érdekében a város közigazgatási területére vonatkozóan. Néhány fontosabb szabály ezekből:

Tiltott a fiatalokat dohányzásra, szeszesital, vagy kábítószer fogyasztásra ösztökélni... 14 éven aluliak 21 óráig, 14–18 éves korúak 23 óráig tartózkodhatnak nyilvános helyen. Zenés rendezvényeken, közterületen és üdülőhelyi területen 22 óra után csak hangosítás nélkül szólhat a zene. Annyi rendezővel kell ellátni a rendezvényt, hogy zavartalansága biztosítva legyen és ittas személyek kiszűrhetők legyenek. Az előírások betartásáért a rendezvény szervezője illetve a vendéglátó egység vezetője a felelős és felelősségre vonható.

A rendőrség munkáját nagyban segítő rendelet május 1-jétől lép hatályba.

A testületi ülést berekesztették és következő héten április 6-án folytatódik.

Az 1. sz. választókörzet választópolgárai számára április 10-én 17 órakor a ligetben a fedett fürdőben tájékoztatóval egybekötött **fogadóórát tart** *Nagy Pál* területi képviselő.

DROG ELLENES BIZOTTSÁG

A Budapesti Rendőr-főkapitányság Ifjúsági Osztáiya javaslatára létrejött Gyomaendrődön a Családsegítő Szolgálat – *Pál Jánosné,* a Vöröskereszt – *Kurilláné,* az iskolák, az önkormányzat, az egyházak, a védőnői hálózat, a főorvos támogatásával a **Drog Ellenes Bizottság** március 22-én. A munkát a rendőrség is támogatja. Feladata a megelőzés, felvilágosítás. Beletartozik az alkohol és a dohányzás elleni felvilágosítás is.

ORSZÁGGYŰLÉSI-KÉPVISELŐI FÓRUM

Április 7-én, 16 órakor a polgármesteri hivatal kistermében *Szöllősi Istvánné* országgyűlési képviselő és *Földesi Zoltán* tart **lakossági fórumot.**

Minden érdeklődőt szívesen látnak!

Mindazok, akik **1. és 2. kárpótlási jeggyel kárpótoltak** és a jegyükkel földet szeretnének vásárolni, jelentsék igényüket a városházán *Bátori Gyulánál* szerdai napokon 8–12-ig.

Ez a valószínűleg májusban tartandó árverésre a földterületek kijelölése miatt szükséges.

Készbeton eladás, helyszínre szállítás

Magas-, mélyépítés, tervezés, kivitelezés, művezetés. Földmunkagépek bérlete és földmunkák, tereprendezések végzése. Mérsékelt árszínvonal.

GYOMASZOLG KFT.
Ipartelep út 2. sz.
Telefon: 66/386-233

Szemétszállítással kapcsolatos felhívás

Értesítjük a szemétszállítás területén a lakossági ügyfeleket, hogy a szemétszállítás díja a kft-nél április 1-jétől befizethető. A befizetett díj ellenében minden ügyfél 1995-re szóló matricát kap, amelyet a szemétgyűjtő edényre kell felragasztani!

Tájékoztatjuk továbbá, hogy május hónapban díjbeszedőink is megjelennek azoknál, akik még nem fizették ki az éves szemétszállítási díjat, mivel június 1-jétől csak azokat az edényeket ürítjük, amelyeken a matrica jól láthatóan el van helyezve.

GYOMASZOLG KFT.

RENDŐRSÉGI HÍREK

Megszólalt a riasztó... A Fő út 214-ben levő italraktárba ismeretlen tettesek betörési kísérletet hajtottakvégre, lakat levágás módszerével. Azonban a megszólaló riasztó elzavarta őket, így nem hatoltak be.

Nagyon kellett... Ismeretlen tettes az ÁFÉSZ garázsába betört és az ott parkoló autókból üzemanyagot szívott le. Az eljárás folyamatban.

Ismeretlen és **hívatlan látogató** a Táncsics út egyik házából gázpalackot és nyomáscsökkentőt vitt magával.

A rendőrjárőr észlelte 9-én éjszaka, hogy a Melódia presszó ajtaja fel van törve. Itt az ismeretlen elkövető a játékgépből ún. panellt szerelt ki. Ezután egy hét múlva újból felkeresték a Melódiát, majd másik két gépből kapták ki a panelleket, de ekkor már cigarettát is találtak elvitelre.

Lakatlan házak, lakások egyáltalán nincsenek biztonságban. A Keleti út 24. sz. alatti házba ismeretlen tettesek betörtek és a garázsból egy rotakapa motort kívántak meg. A Ságvári út 1. sz. alatti szintén lakatlan házból bútorokat 15 000 Ft értékben hurcoltak el. Hasonlóan kirámolták a Mirhóháti utca egyik lakatlan házát 180 ezer forint értékű bútorral távoztak észrevétlenül (?).

A játégépek kifosztása mostanában divatosak. Ez történt a Hanyecz kocsmában is 11-én. Ezt a rendőrjárőr észlelte.

Húsvéti előzetes?... A város területén több helyek követtek el ismeretlen tettesek baromfilopásokat.

A Socózugban több vikendház udvarából fákat, facsemetéket, díszfákat ástak ki és vittek el, de volt olyan is, hogy ottmaradt kiásva, a kiszemelt fa. Az eljárások folyamatban vannak.

Egy Fő úti büfébe is betörtek, dohányt és édességféléket szajréztak. A Rózsa Presszó játékgépei is áldozatul estek rongálóknak. Az onnan kiemelt pénzzel és cigarettafélékkel léptek le az ismeretlen elkövetők. Az eljárás folyamatban.

Szinte már morál...

Lakossági észrevételekkel kerestem fel *Szűcs József* rendőr alezredest, a városi parancsnokot.

– *„Sétálóutcának" tekintik sokan és gyakran a közutak járművek számára fenntartott részét. Családi kivonulásokat, és veszélyes sétákat tesznek az út közepén. Éjszakánként diszkós közönség is előszeretettel, szinte csak itt közlekedik. Mi a teendő?*

– Szigorítani fogjuk az ellenőrzéseket.

– *Kerékpáron, a csomagtartón álló utasok látványa is elég rémítő, hát még balesetveszélyessége...*

Szabálytalan. Gyakorítjuk az iskolai tanulók számára tartott előadásokat és azokon mindig felvetjük ezt az őrültséget is.

– *A kerékpárosokkal egyéb bajok is vannak. Nemcsak a kivilágítatlanságuk, de az egymás melletti közlekedésük, sokszor hármasával is, tragikus következményeket eredményezhet. Mi a szabály?*

– Természetesen csak egyessével az út széléhez közel, az útpadkán közlekedhetnek biciklivel.

– *Motorosok, mopedesek – segédmotoros kerékpárok – közlekednek néha a kerékpárúton. Mit mond a KRESZ erre vonatkozólag?*

– Motorozni egyértelműen tilos. Segédmotorral csak 20 km/óra sebességig szabad. Aki gyorsabban kíván haladni, annak a közútra kell kirobognia...

BiK

Rajzpályázatról

A megyei baleset-megelőzési bizottság által meghirdetett rajzpályázaton a gyomaendrődi általános iskolás gyerekek közül a következők kerültek rajzaikkal a békéscsabai megyei könyvtárban március 27-től nyíló kiállításra:

1. Sz. Általános Iskola, *Schwalm Gerő* VI. a, *Kiszely Norbert, Kovács Edit* V. a

2. Sz. Általános Iskola, *Gubucz Edit* VI. a, *Maráz Aliz* VI. c

3. Sz. Általános Iskola, *Kovásznai Nóra* IV. a, *Miklovicz Erika* VI. a, *Hanyecz Zsuzsanna* V. d osztályokból.

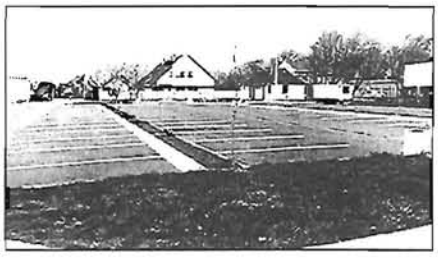

A gépállomás átka

A Pásztor J. úti új piactéren a parkolók gyepsávjába díszfasor lett telepítve, – kőris, korai juhar, nyugati ostorfa. A legtöbbjük '94 tavaszán kihajtott, de rügyduzzadás után részben kipusztultak.

Talajvédelmi vizsgálatok kimutatták, hogy részben az egykori gépállomás által erősen szennyezett talaj, másrészt az igen magas talajvízszint okozta a fák kipusztulását.

A talajvíz összetétele káros, pl. a SAR-érték, amely a szikesítő hatás jellemzésére szolgál, ez esetben 5,8 (3,0 érték már kedvezőtlen hatású!).

A talajcsere elkerülhetetlen. (A Békés Megyei Növényegészségügyi és Talajvédelmi Állomás vizsgálatainak az eredménye.)

Megoldásként a fákat kiemelt (50-60 cm) helyekre, betonszegélyek közé telepítik, amelyek ülőpadként is alkalmazhatók lesznek. A pályázatot ennek elvégzésére a Gyomaszolg Kft. nyerte el.

BiK

Szoc. segély a víz bevezetéséhez

A korábbi évekhez hasonlóan – 1991-től – településünk közkifolyóinak (utcai kutak) részbeni leszerelése miatt a lakosság egy részének anyagi nehézséget okoz a vízbekötés önerőből történő finanszírozása. 1994-ben többen segélyt kaptak erre a célra. A szűkös szociális keret miatt már nincs lehetőség a 4–8000 Ft közötti összegeket biztosítani. Ennek ellensúlyozására, aki erre rászorult – úgy, mint hasonló segélyezésnél –, szociális segélyben részesülhet.

Polgármesteri Hivatal

GYOMAENDRŐDI HÍRADÓ • Gyomaendrőd Város Önkormányzatának lapja • Felelős szerkesztő: Bíró Károly
Kiadja: Gyomaendrőd Képviselő-testülete • Gyomaendrőd, Szabadság tér 1. • Telefon: 66/386-122/123
Felelős kiadó: dr. Frankó Károly polgármester • Készült: A&M Stúdió, Békéscsaba • Nyomás: Paulik és Társai Bt., Békéscsaba
Terjesztik a gyomaendrődi kereskedők. • Engedélyszám: III/PHF/108/BE ISSN 0238-8391

HÍRADÓ

GYOMAENDRŐD VÁROS ÖNKORMÁNYZATÁNAK LAPJA

XIV. ÉVFOLYAM 5. SZÁM • 1995. MÁJUS • MEGJELENIK HAVONTA • ÁRA: 35 Ft



A megérkezés: Kállai Ferencet és Bacsó Pétert Csányi Istvánné fogadja (írás a 8. oldalon)

A TARTALOMBÓL:

Ön mit kérdezne a polgármestertől?	2. oldal
A struccpolitika már nem segít	3. oldal
Képviseletünkben Szöllősiné a parlamentben	4. oldal
Olvasói levél az oktatásügyről	7. oldal
Válasz a Rákóczi út lakóinak	10. oldal
Tenni akarás – egy tanárnőről	4. oldal
Pesti lány...	9. oldal

Szülőotthon és a bölcsőde a problémák csúcsán

3. oldal

Sötét kép és ördögi kör

9. oldal



Néptánctalálkozó (bővebben a 6. oldalon)

FOTÓ: SUCH TAMÁS



Az ifjú nílusi krokodil (cikk a 11. oldalon)

Érzelmi szempont — szakmai szempont

6. oldal

Elszármazottak, gyomaiak a nagyvilágban

11. oldal

Ön mit kérdezne a polgármestertől?

– Egész csokorra való kérdés szaporodott fel a város utcáinak rendbetételével, megépítésével, csatornázásával kapcsolatban. Talán ez is bizonyítja, hogy polgáraink szeretnék, ha gyorsan és szemlátomást gyarapodna városunk, egyszersmind városiasodna.

– Nehéz kérdés. Ezekre kevés pénz lesz '96-ban is. Véleményem szerint el kell dönteni, hogy alkalmanként csak utat, vagy járdát, vagy szennyvízcsatornát fejlesztünk, mindig a lehetőségek szerint.

– Felvetődött Nagy Pál öregszőlői lakos részéről, hogy jobban fejlődhetne az ottani településrész is. Kérdezi, hogy egy körben, átölelő útszakasz – „körút" – mikor épülne ki, valamint jó, járható, csatornázott útvonal készül-e a közeljövőben? Nem is beszélve egy buszjáratról, ami bejárná a településrészt, összekötné Gyomaendrőddel?

– Az az útszakasz, ami összekötné a kondorosi és szarvasi utat az Öregszőlőben, 16 millió Ft-ba kerülne egymaga. Jogos a kérdés, de maximum erre az építkezésre lesz mód, néha pedig járdákra.

– Mások a Lehel út, Juhász Gyula út és a Kürt utca építését szeretnék látni már.

– Amint lesz pénz fejlesztésre, abban a percben az utcákat az igényeknek megfelelően elkezdjük a lakossággal közösen megépíteni. Leghamarabb 1996-ban.

– Lehetne-e több pénzt sporttámogatásra fordítani?

– Jelenleg nem.

– Asztalitenisz-bajnokságot, de legalább egy ilyen szakosztályt kellene indítani. Mi ennek az akadálya?

– Károlyi Antal Spartacus SE: Ennek elvileg akadálya nincs, gyakorlati akadálya a pénz. Ha az emberi feltétel megoldható (szakember), akkor a technikai berendezés (asztalok, adogatógép stb.) beszerzése okozhat gondot.

– Több támogatást szeretne a Múzeum Barátok Köre. Mikor lesz múzeumi rangra emelve az itteni – endrődi – gyűjtemény?

– Ebben most lépéseket nem tettünk, hiszen az elmúlt félév alatt sokkal fontosabb dolgokat intézett a testület. Biztos, hogy ebben is valamit előbb-utóbb lépni kell, ami nem egyszerű ügy.

– Hogyan lehetne a munkanélküli-segélyen levők feketemunka-végzését meggátolni, esetleg büntetni?

– Pillanatnyilag ez nem az önkormányzat feladata. A kormányprogram, amely a feketegazdaság visszaszorítását tűzte ki célul, erre meg fogja találni a különböző lehetőségeket.

– A Vásártéri-lakótelep tisztasága nem megfelelő. Valamint: a kukások nem viszik el a zacskókban a kuka mellé rakott szemetet. Miért van ez így?

– Valószínű, hogy kevés már a kuka. Még több kellene és konténerek is. Összességében a tisztaság nemcsak a kukákon múlik, hanem az ottlakóknak az igényén, rendszeretetén is.

– Mikor tudjuk majd a várost gyönyörűen parkosítani?

– Amint erre pénz lesz.

– Mikor lesz fedett uszodája a városnak?

– Belátható időn belül nem.

– Hogyan kellene megdicsérni azokat, akik a házuk környékét osztályon felüli módon rendben tartják?

– Valamit ki lehetne találni. Nagyobb probléma az ilyen jellegű mozgalom megszervezése, az érdekeltek összehívása, egy bizottság megalakítása. Régebben a mozgalmak jobban megmozgatták az embereket, ma már sajnos nem. Verseny nélkül is példát lehet és kell is mutatni...

– Illegális szeméttelepek szaporodnak mellékutakon, gödrökben, kiserdőkben, mindenütt. Van-e erre megfelelő határozat, tiltás? Esetleg helyek kijelölése lehetséges-e?

– Sajnos ez sem táblákon múlik. Ez kimondottan emberi lustaság és primitívség! Az, hogy nem tárolják, gyűjtik, szállíttatják el, olyan dolog, hogy táblákkal nem lehet megoldani. Konténerek kihelyezése segíthetne, ha a morál olyan lenne... Egyébként egy konténer 60 ezer Ft-ba kerülne, az ürítés alkalmanként 1500 Ft. Van szeméttelep, használjuk azt! Egy újabb kijelölése, beindítása hihetetlen nagy bürokratikus procedúrával lenne csak lehetséges.

– Legalább egy malom üzembe léphetne a környéken. Van erre lehetőség?

– Pillanatnyilag nem az önkormányzat hatásköre, inkább vállalkozói feladat lenne.

* * *

– Milyen találkozói voltak a közelmúltban?

– Találkoztam Kállai Ferenccel és Bacsó Péterrel. Ez egy kedves esemény volt. A környékbeli edzőkkel bizonyos polgárvédelmi feladatok megbeszélése történt. A Déli-Autópálya igazgatótanácsi ülésén vettem részt Budapesten.

RÖVID HÍREK

A Kazinczy Ferencről elnevezett *Szép magyar beszéd* című helyi versenyen április 21-én a következők nyertek helyezéseket:

5-6. osztályosok korcsoportjában

1. Kulik Zsuzsa 6. osztály	2. Sz. Általános Iskola
2. Bánki Ágnes 5. osztály	1. Sz. Általános Iskola
3. Kónya Ibolya 5. osztály	1. Sz. Általános Iskola

7-8. osztályosok (13-14 éves korosztály):

1. Balázs Beáta 8. osztály	3. Sz. Általános Iskola
2. Bela Alexandra	gimnázium
3. Oláh Alíz 8. osztály	2. Sz. Általános Iskola

A Kazinczy F. Szép magyar beszéd című országos versenyen *Balázs Beáta* képviseli majd városunkat május 5–7.-e között Budapesten.

A résztvevők



Szülőotthon és bölcsőde a problémák csúcsán?

Gyomaendrőd Város Képviselő-testületének szociális- és egészségügyi bizottsága az 1995. április 27-én megtartott ülésén tárgyalta a város egészségügyi és szociális ellátásának helyzetét.

A bizottság a tárgyalásokat az önkormányzati tevékenység figyelembevételével a kötelezően ellátandó feladatok és az önként vállalt feladatok sorrendjében tekintette át.

Az egészségügyet az Országos Egészségbiztosítási Pénztár (OEP) finanszírozza. Jelenleg az önkormányzat a Városi Egészségügyi Intézmény irányítását (15 főt), valamint a bölcsődét finanszírozza – ez az összeg az 1995. évi költségvetés alapján 9 millió 474 ezer forint. Az önkormányzat évek óta pályázatot nyújt be céltámogatásra orvosi gép-műszer beszerzésre. 1996. évre a saját erő 70%. 5600 forint, a támogatás 30%, 2400 ezer forint. Az **alapellátás,** a háziorvosi szolgálat és a házi gyermekorvosi szolgálat finanszírozása teljesítményarányosan történik.

Az alapellátásban dolgozó orvosok vesznek részt a központi ügyelet munkájában. Az 1995. évi költségvetés biztosított részükre egy új NIVA gépkocsit.

Problémaként merült fel a rendelők állapota, felszereltsége, valamint a jelenlegi ügyeleti forma, és annak díjazása.

A **fogászat** is szintén az alapellátáshoz tartozik, ahol jelenleg még a két munkahelyes rendelő sem biztosított. 1995-ben az endrődi fogászati rendelő kerül átalakításra, és 1996-ban pedig Gyomán kerül kialakításra új rendelő.

Szakellátás – nagyon fontos megőriznünk a jelenleg működő szakorvosi rendszert, és ezt célozza az önkormányzati törekvés, hogy az orvosi gép-műszer céltámogatással próbálja a szakellátás színvonalát emelni.

Probléma jelenleg a labor helyzete. Jó lenne egy nagyobb helyiséget biztosítani.

A Városi Egészségügyi Intézmény tárgyalása során a két legnagyobb problémát felvető szakfeladat a

– bölcsődei ellátás,

– aktív fekvőbeteg-ellátó intézmény a Szülőotthon.

Bölcsőde

Országos probléma az önkormányzatok számára a bölcsődék működtetése, hiszen erre a feladatra nincs állami normatív támogatás. A jelenlegi nehéz gazdasági helyzetben meg kell találni a gazdaságosabb működtetést elősegítő intézkedéseket. Tudnia kell a lakosságnak, hogy a bölcsőde kihasználtsága a gondozott gyermekek számához viszonyítva 1994. évben 51%, és 1994-ben a fajlagos költség 288 194 Ft/fő/év. A bölcsőde vonatkozásában meg kell várni a kormányintézkedés (gyes és gyed) hatását, mert elképzelhető, hogy akkor a kihasználtság emelkedni fog. Meg kell vizsgálni a jelenlegi nyitvatartás szükségességét.

Szülőotthon

Az OEP és a Népjóléti Minisztérium állásfoglalása szerint meg akarják szüntetni a szülőotthonok finanszírozását, és más profilú ellátást szeretnének bevezetni.

A jelen helyzetben az önkormányzatnak lehetőségeken kell gondolkozni arra az esetre vonatkozóan, ha az OEP megszünteti a finanszírozást.

A bizottsági ülésen több lehetőség is felmerült, de ezeket részletesen ki kell dolgozni, hiszen jelenleg 13 alkalmazottja van az intézménynek.

Szeretnénk kihangsúlyozni, hogy a Szülőotthon sorsa kormányzati döntéstől függ, az önkormányzat gondja ezután következik.

Városunk szociális intézményeinek helyzete

Önkormányzatunk nagy intézményhálózatot működtet. Jelenleg 6 helyen nyújt valamilyen ellátást.

Nappali ellátást nyújtó szakfeladatok: házi segítségnyújtás, idősek klubja, szociális étkeztetés.

1994-ben az ellátottak száma: idősek klubja – 188, szoc. étkeztetés – 115. A bentlakásos intézmények: az Idősek Gondozóháza és Idősek Otthona, melyben az ellátottak száma 1994-ben 90 fő volt.

Ezekre a szakfeladatokra van állami normatív támogatás.

1994-ben az önkormányzat 12 millió 756 ezer Ft-tal finanszírozta a szociális ellátást.

Megfigyelhető, hogy a lakosság elszegényedő és igen sokan veszik igénybe az ellátást. Ezen ellátási forma esetén is meg kell keresni a kiadások csökkentésének lehetőségét.

Sajnos el kell mondani, hogy az önkormányzatnak minden intézményét át kell tekinteni és meg kell keresni a gazdaságos működtetés lehetőségeit.

A strucepolitika már nem segít

A drogellenes munka már hagyományt teremtett megyénkben – mondta *dr. Kiss Viktória* megyei tisztifőorvos a Gyomaendrődön rendezett nagyszabású konferencián Békés megye a kábítószerek ellen címmel. Békéscsaba, Orosháza, Mezőkovácsháza, Szarvas után Gyomaendrőd adott otthont a rendezvénynek.

A nagygyűlés május 2-án a Városi Sportcsarnokban volt, több száz diák és felnőtt részvételével.

Dr. Kiss Viktória hozzászólásában megemlítette a megnyíló országhatároknak a drogok terjedésére gyakorolt negatív hatását. Nemcsak tranzit-, hanem fogyasztó országgá is váltunk. Rendkívül fontos a felvilágosítás, a megelőzés, hogy szebb reményű ifjaink ne váljanak a drogok áldozatává, ezzel tönkretéve nemcsak maguk, de környezetük – család, barátok – életét is.

Röviden *dr. Frankó Károly,* Gyomaendrőd polgármestere is köszöntötte a résztvevőket.

Dr. Dénes Edit, az ÁNTSZ osztályvezető főorvosa a drogok történetéről, az időszámítás előtti időktől foglalta össze a kábítószerek és az emberiség viszonyát. Szólt a legális (kávé, nikotin, alkohol), illegális (marihuána, hasis, kokain, krek, ópium, morfium stb.) szerekről, ezek hatásairól.

Molnár Tamás, a Prevenciós Munkacsoport vezetője, a Kábítószerügyi Tárcaközi Bizottság vezetője pedig zenei aláfestéssel (Képzelt riport egy amerikai popfesztiválról) adta elő mondanivalóját. A szeretet, a példaképek, szülői szeretet fontosságára hívta fel a figyelmet.

Zsankó László százados, a Békés Megyei Rendőr-főkapitányság Bűnmegelőzési Alosztályától a drogfogyasztás bűnügyi helyzetéről szólt.

Pál Jánosné, a Városi Családsegítő Szolgálat megbízott vezetőjének, a helyi Drogellenes Munkacsoport koordinátora szervezésében létrejött konferencián a pedagógusok és fiatalok kiáltványt fogadtak el.

336-an csatlakoztak az EURAD nemzetközi mozgalomhoz a drog ellen.

Bíró Károly

A rendezvény támogatói voltak: *Békés Megye Képviselő-testülete, Békés Megyei Rendőr-főkapitányság, Gyomaendrőd Város Önkormányzata, Egészségügyi Intézmények Gondnoksága, Gyomaendrőd.*

A következő kiáltványt is felolvasták ezen a rendezvényen:

KIÁLTVÁNY

Pedagógusok, szülők, gyermekeink, ifjúságunk életéért, jövőjéért felelősséget érzők

Lépjünk fel közösen a drogfogyasztás ellen!

Segítsük a pozitív döntéshozást, az igazi értékek megtalálását, valódi életcélok, életesemények felvillantásával, megvalósítható életpálya kialakításával! Tanítsuk ifjúságunkat úgy, hogy nyitottak legyenek, bizalommal forduljanak barátaikhoz, szüleikhez, nevelőikhez! Érezzék, hogy van támaszuk!

Egy meggondolatlan kamaszkori lépésből ne alakulhasson ki végzetes, esetleg végleges önpusztító függőség, rabság!

Előzzük meg közös összefogással, hogy ifjúságunk, a jövő nemzedéke soha ne éljen a DROGGAL!

Kérjük a politikusokat, ne engedjék legalizálni a DROGOK használatát!

FIATALOK!

Lépjünk fel közösen a drogfogyasztás ellen!

Képviseletünkben a parlamentben

Szöllősi Istvánné, körzetünk országgyűlési képviselője kérte a Híradót, hogy – az ügy fontosságára való tekintettel – említsük meg az alábbi parlamenti felszólalásait: „Hogyan jut a termékének ellenértékéhez az állampolgár, ha a vele szerződést kötő tsz és konzervgyár időközben megszűnt, illetve csődbe ment", valamint „A felszámoló biztosokat ellenőrzi-e valaki?" Ha igen, milyen jogszabály írja elő? című kérdéseit, majd az ezekhez kapcsolódó FM-i választervezet összegezését.

Ezek szerint:

Csődeljárásról, a felszámolási eljárásról és a végelszámolásról szóló, többször módosított 1991. évi IL. törvény 57. § (1) szerinti sorrend figyelembevételével kell a hitelezőket kielégíteni. Ennek megfelelően először a felszámolással kapcsolatos költségek a zálogjoggal, óvadékkal biztosított követelések, majd a gazdálkodó szervezetet terhelő tartásdíjak, életjáradékok, a háztáji föld, vagy termény helyett adott pénzbeni juttatások, a magánszemélyek nem gazdasági tevékenységéből eredő követelések, végül a társadalombiztosítási járulékok, adótartozások, köztartozások kerülnek kifizetésre. Majd csak ezután következik az egyéb követelések teljesítése, amelyekbe egyébként a szállítói követelések kielégítése is tartozik. E sorrendtől eltérni a jelenlegi törvényi szabályozás előírásai miatt nem lehet.

Korábban már kezdeményeztük, hogy a csődtörvény módosítása során a kiszállítók valamilyen mértékben élvezzenek elsőbbséget a többi hitelezővel szemben a felszámolás során, mivel ezeknek a követelése a munkabér jellegű követelésekhez hasonlítható. Ennek megvalósítása természetesen csak a csődtörvény módosításával lesz megoldható.

A másik kérdésre az 1991. évi IL. törvény intézkedik. (28. § (2) g) pontja, 46. §-54. §, 51. § (1) bek. Ezen kívül a kormány 167/1993. (XI. 30.) sz. rendelete – 5. § (2) pontja.

2. Hunyáról, ottani problémát érintő kérdés a kárpótlási részarány fejében több tagban adták ki a licitföldeket. (Előfordult, hogy a kárpótolt kérésére.) A szétdaraboltan, több helyen fekvő földek hátrányosan befolyásolják az érintetteket gazdálkodásukban. Felmerült az egy tagban való kiadás, vagy csere lehetősége, igénye is.

Dr. Kis Zoltán az FM-államtitkár válaszából:

Az 1994-es LV. törvény ennek érdekében megtette az első lépést. Az év II. felében a jogalkotási feladat ez irányban nyerjen módosítást. A megszorító csomag azonban nem érinti a földszerzést és -cserét illetékfizetési szempontból.

Tenni akarás csengőszó után is



Immár harmadik éve, hogy egyik lelkes és aktív pedagógusunk, *Kovácsné Nagy Katalin*, a 2. Sz. Általános Iskola tanára szervezi és vezeti nyaranta a környék fiatal iskolásainak az ún. Helytörténeti Tábort.

Egyre népszerűbb ez a rendezvény és rendkívül hasznos is, hiszen városunk történetét és életét ismerhetik meg a gyerekek, de legalábbis hallhatnak róla.

Már csak azért is értelmes kezdeményezés, mert a „gyökerek" ismerete erősítheti az emberkék kötődését szülőhelyükhöz.

– Nem kifejezetten csak gyomai gyerekeknek szerveztük a tábort – mondta Kovácsné Nagy Katalin –, hanem voltak endrődiek is tanáraikkal, akik segítettek is a tábor munkájában.

Mint a neve is mutatja, nemcsak szórakozásból állt és áll a tábor, hanem tanulhatnak és sok értékes ismerettel lesznek gazdagabbak gyermekeink.

Az első évben kicsit szorosra is sikerült a program, ezért a második évben kicsit lazítottunk rajta, nehogy elmenjen a kedvük...

– Megismerkedhetnek a helység őstörténetével, az évszázadok során történő változásokról hallhatnak naponta érdekes előadásokat, valamint ismerkedő sétákat tesznek.

A résztvevők az Ifjúsági Táborban laknak (a futballpálya mögött).

– Idén két turnusban fogadjuk őket, mert olyan nagy az érdeklődés. Június 26-tól július 9-ig tart majd a Helytörténeti Tábor. Programjaiban megtalálható lesz a „szakmai" rész mellett nagyon sok sportos jellegű túra, foglalkozás, tábortűz, daltanulás – mint a szokásos tábori programok. Azonban a kézművesség sem maradhat el. Azt csinálnak tulajdonképpen, amit szeretnek. Van, aki gyöngyöt fűz, kosarat fon. Kötélverőnk is van a Tájháztól kölcsönbe. Eddig sikerült 2000 Ft-ból kihozni, ebben az évben talán 3000 Ft-ból tudjuk megoldani a táborozást személyenként.

Az első turnusban Budapestről, Újpestről is várunk 24 gyereket kísérőkkel. Cserébe tőlünk is utazik majd Budapestre egy csoport – fejezte be Kovácsné Nagy Katalin.

A VÁROSI VERS- ÉS PRÓZAMONDÓVERSENY

(1995. április 11. 14 óra) eredménye:

Általános iskola 7-8. osztályos kategóriában:

1) OLÁH ALÍZ: Kosztolányi Dezső: A hídon
2. Számú Általános Iskola, felkészítő tanár: Hunya Jolán
2) MÉSZÁROS TIBOR: Örkény István: Legmerészebb álmaink is megvalósíthatók
6 osztályos gimnázium tanulója, felkészítő pedagógus: Cs. Nagyné Ricsei Edit
3) RIDEG ANDREA
1. Számú Általános Iskola, felkészítő tanár: Polányi Éva
3) KULCSÁR GYÖRGYI: József Attila: Kései sirató
6 osztályos gimnázium, felkészítő pedagógus: Bernáthné Bucsi Erika

Középiskolás kategória:

1) PAPP LILLA: Radnóti Miklós: Második ecloga
Kner Imre Gimnázium, felkészítő pedagógus: Malatinszki Zita
1) TIMÁR SAROLTA: Reményik Sándor: Halotti beszéd a hulló leveleknek
Kner Imre Gimnázium, felkészítő pedagógus: Malatinszki Zita
2) BALÁZS ANDREA: Arany János: A bajusz
617. Számú Ipari Iskola, felkészítő pedagógus: Hajdu László
2) DUSA KATALIN: Radnóti Miklós: Előhang egy monodrámához
Kner Imre Gimnázium, felkészítő pedagógus: Bernáthné Bucsi Erika

Zsűri: Solymosi Jánosné elnök, nyugdíjas pedagógus; Megyeriné Csapó Ildikó, a művelődési központ igazgatója; Valuska Lajos, pedagógus (össz: 18 résztvevő).

Az **1. Sz. Önálló Napköziotthonos Óvoda** (endrődi rész) vezetője értesíti a szülőket, hogy az **óvodai beíratás 1995. június 5-től 1995. június 10-ig tart, reggel 7 órától délután 16 óráig.**

Óvodába íratható az a gyermek,
aki 1995. augusztus 31-ig, ill. 1995. május 31-ig betölti a 3. életévét és szülei dolgoznak.

Minden gyermeket a saját körzetébe kell beíratni.

A beíratáshoz szükséges iratok: orvosi igazolás; a gyermek személyi száma.

Szabó Istvánné vezető óvónő

TESTÜLETI ÜLÉS

Április 6-án folytatódott a március 30-i, ám akkor berekesztett testületi ülés.

A beszámoló után a polgármester rátért a **Szó-Beszéd** című városi havilap taglalására, különösen az áprilisi számban megjelent különböző írásokra, amelyek szerinte „csúsztatásokkal" vannak tele. Ha a lap ezután is így áll hozzá írásaiban a város ügyeihez és a testületi üléseken felvetett problémák fejtegetéséhez, akkor oda kerül a jelenlegi testület, mint az előző került, tudniillik, hogy a feleslegesen manipulált, kedvezőtlen színben körülírt cikkek befolyásolják, megosztottá teszik a lakosságot. A jelenlegi, nehéz viszonyok közepette sokkal inkább építő és segítő módon kellene támogatni a munkát a romboló és zavarkeltő félrevezetés helyett. A polgármester kérte a lap tulajdonosát, hogy a következő számban helyreigazítást jelentessen meg több témával kapcsolatban...

Czibulka György lett az új alpolgármester, a lemondott dr. Kovács Béla helyett. (A titkos szavazáson a jelenlevő 17 képviselő közül egy voksolt ellene.)

A pénzügyi bizottságot megbízzák **új adókoncepció** kidolgozásával, új javaslatok, elképzelések kialakításával.

Az önkormányzat adóbevétele igen kevés, kb. 9 milliót tesz ki. Elmondták még azt is, hogy Gyomaendrőd kedvezőtlen területen fekszik és kedvezőtlen helyzetben van. Nehéz jelentős adóbevételhez jutni, hiszen sokan ki is bújnak ezen kötelezettségük alól. Akik viszont élvezik Gyomaenrőd adottságait, járuljanak hozzá a város bevételéhez. Meg kell próbálni egy igazságosabb adórendszert létrehozni, mondták a hozzászólók. (A jelenlegi, 1992-től bevezetett adók, mint építmény-, magánszemélyek kommunális, vállalkozók kommunális, beszedett idegenforgalmi, helyi iparűzési adók csak részben funkcionáltak kielégítően.)

Dr. Kolozsvári Árpád kérelmét elutasították, hogy a jövőben vállalkozási formában dolgozzon a városban mint háziorvos.

Egyetért a testület a külterületi **Öregszőlő** Iskola utca építésének szükségességével. Az önkormányzatot terhelő összeg 3,2 millió forintot tesz ki.

A fentieken kívül élénk vita alakult ki a **Városi Sportcsarnok** műszaki jellegű kártérítési pereskedésének, az esetleges kártérítési összeg felhasználása ügyében. A pert a jegyző és a polgármester indította. Az itt befolyható összeg a per során állandóan csökkenést mutat. Viszont a sportcsarnok vezetőjének feladatai elvégzésére ebből nem kívánnak biztosítani, legalábbis ennek az összegnek már égetőbb helye lenne máshol. Ezt Babos Lászlóné, a csarnok vezetője sérelmesnek találja.

Tárgyilagosan a közoktatási elképzelésről

A város közoktatásikoncepció-tervezetének vitaindító előterjesztése elsősorban tényfeltáró jellegű. Az óvodák, általános iskolák, középiskolák és a zene-, valamint művészoktatás jelenlegi helyzetét mutatja be.

Az 1995-ös költségvetésben a normatív támogatáson felül az oktatás 62 millió Ft-os önkormányzati támogatást igényel az 1994. évi 38 millióval szemben. A növekvő kiadások arra késztetik a képviselő-tetületet, hogy vizsgálja meg, milyen lehetőségek vannak a város közoktatási intézményeinek gazdaságosabb működtetésére.

Az egyházi iskola beindulása, a csökkenő gyereklétszám érzékenyen érinti az általános iskolákat.

Újra napirendre került a gyomai általános iskolák összevonásának lehetősége. Ezt a lépést a kiadások csökkentése mellett az a tény is indokolja, hogy a református rgyháznak 2000-ig épületeit át kell adni.

A költségek csökkentése mellett az önkormányzat fontosnak tartja, hogy minden általános iskolás korú gyermek képességeinek megfelelő lehető legjobb képzési formát biztosítsa.

Az enyhén fogyatékos gyermekek részére a 3. Sz. Általános Iskolában speciális tagozat működik.

Ez az iskola biztosítja az etnikai program keretében a cigánytanulók felzárkóztatását.

A 2. Sz. Általános Iskolában az Ifjúsági tagozaton a túlkoros gyermekek általános iskolai oktatása folyik.

Ez év január 1-jétől indított Családsegítő Szolgálatunknál működő logopédus, fejlesztőpedagógus segíti a tanulási nehézségekkel küzdő gyermekek beilleszkedését, felzárkóztatását.

A város nem szeretne lemondani ezekről az oktatási szolgáltatásokról, mert elsődleges cél, hogy minden gyomaendrődi gyermek helyben részesüljön a neki megfelelőbb oktatásban.

Az iskola-összevonással az osztálylétszámok a törvény előírásainak megfelelően alakíthatók ki. A csökkenő csoportlétszámok tantermek, épületek felszabadítását eredményezik.

A megyében számtalan település átadta középiskoláit megyei irányításba, mert fenntartási nehézségei vannak.

Mint lehetőség, vizsgálat tárgyát képezi a két szakképző intézmény megyei kezelésbe adása.

Az oktatási intézményekben április végéig vitatják meg a tantestületek és az iskolaszékek azokat a költségcsökkentő intézkedéseket, amelyek a május végi testületi ülésen kerülnek megvitatásra.

Folytatás a 15. oldalon

ÉRTESÍTJÜK A LAKOSSÁGOT,
hogy 1995. május 15-én
LOMTALANÍTÁSI AKCIÓT
szervezünk Gyomaendrőd egész területén.

Kérjük, hogy május 15-én reggel 8 óráig a kapuk elé készítsék ki a háztartási szemetet és lomot, kötegelve, illetve zsákokban. Eső esetén szilárd burkolatú út mellé kérjük a szemetet elhelyezni.

Ömlesztett anyagot, trágyát az akció keretében nem szállítunk el!

Tájékoztatjuk továbbá a lakosságot, hogy a legközelebbi lomtalanítási akció 1995 őszén lesz, közbenső időpontban szemetet, lomot közterületeken elhelyezni tilos!

A lomtalanítási akciót követően (május 15-től) szemetet, lomot a hatóság által meghatározott gyűjtőhelyre lehet kiszállítani!

A közterület-felügyelők fokozott ellenőrzést végeznek, a tilalom megszegőit pénzbírsággal sújtják!

Polgármesteri hivatal

ÉRZELMI SZEMPONT ~ SZAKMAI SZEMPONT?

HOZZÁSZÓLÁS AZ OKTATÁS JELENLEGI HELYI PROBLÉMÁJÁHOZ

Olvasom a helyi lapokat, hallgatom a pedagógusokat, figyelek az önkormányzati ülésen, és tapasztalom, hogy városunkban ismét borzolja a kedélyeket valami, amit úgy nevezhetnénk, az oktatás jelene és jövője.

Érzelmek és gondolatok kavarognak bennem, érzem, e kérdésben nekem is van mondanivalóm, és talán illetőségem is.

1957-ben itt, a gimnáziumban – akkor volt hároméves – kezdtem munkámat, és innen mentem nyugdíjba. Itt érettségizett leányom, aki, ahogyan mondani szokták, „vitte valamire". Sok kedves és kiváló tanítványom volt, többségük ma is itt él, sokuk gyermekeiket is tanítottam. Ebben a városban és iskolában kiváló kollégákat ismertem meg, kötöttem életre szóló barátságokat, és sajnos innen távoztak örökre legjobb barátaim.

Tudom, hogy csupán érzelmekre alapozva nem lehet dönteni, de azt is tudom, hogy nincs sok idő, és visszafordíthatatlan lépéseket kell tenni. Minden bizonnyal lesznek, akiknek érdeke sérül, lesznek csalódottak, de arra jó lenne vigyázni, hogy ne legyenek becsapottak. Ennek érdekében van szükség őszinte vitákra és követhető reális tájékoztatásra.

Településünk oktatási struktúrájában több évtizedes viszonylagos nyugalom után olyan kérdések kerültek felszínre, amelyek megválaszolása, megoldása nem lesz mentes a konfliktusoktól, de remélem, elkerülhetők még a sehová nem vezető indulatok, mások véleményének lebecsülése, és az igazság kizárólagos birtoklásának tudata (sajnos ezek jelei mutatkoznak).

A probléma akkor került felszínre, amikor az önkormányzat – még a korábbi – a költségvetési keretek szűkülése miatt arról kezdett gondolkodni, hogyan lehetne az oktatásra szánt összeggel okosabban, takarékosabban gazdálkodni. Jegyezzük meg, hogy ez az önkormányzat joga és kötelessége. Határozott lépésre ugyan még nem került sor, de bizonyos pedagógus körök gyorsan reagáltak. Érthető, hiszen leginkább ők az érdekeltek. Ők látják belülről a problémát, féltik az eddigi eredményeiket; az oktatás színvonalát, és egyébként irigylésre egyáltalán nem méltó egzisztenciájukat. A közvélemény még igazán nem jutott el a probléma fogadásáig, a szülők csak elvétve mondják el véleményüket, leginkább a közvetlenül érintettek. Nem lehet tudni, hogy hogyan és milyen okból felkapta a hírt – ebben a fázisban inkább még zavaró hit – az egyik helyi lap, és félő, hogy ezek után már nehezebb lesz a körülményeket és a szükséges lépésekeket józanul megítélni, a lehető legjobb megoldáshoz eljutni.

A kérdés egyetlen vonatkozásáról szeretnék ezek után véleményt formálni. Végül is miről szól majd a döntés? Kérdezem. Az általam adott válasz – ezt bizonyítani is kívánom – a gyomaendrődi gimnázium létéről. Legyen-e a jövőben Gyomaendrődnek gimnáziuma, vagy ne legyen? Ha erre a kérdésre válaszoltam, jöhet minden más kérdés, közelebbi és távolabbi feladatok kijelölése. A döntést az önkormányzatnak kell meghoznia a város lakói, köztük a pedagógusok véleményére is alapozva, de lássuk be, az elsősorban nem szakmai kérdés.

Mindig is az volt a véleményem, hogy a múlt történéseiről nem érdemes vitatkozni, de a visszapillantás bizonyos esetekben óhatatlan és szükséges is. 1954-ben Gyoma község vezetői úgy döntöttek, hogy településünkön gimnáziumot hoznak létre. Elhatározásuk helyes volt, ezt a lakosság visszaigazolta: a családok Gyomán és Endrődön ide íratták gyermekeiket. Pedig a két települést olyan városok és községek övezték, ahol jó nevű gimnáziumok voltak: Békés–Szeghalom–Mezőtúr–Szarvas. Az emberek áldozatokat hoztak iskolájukért, és a gimnázium mind a mai napig méltó a bizalomra. Akkor hazánkban a gimnázium a kor követelményének megfelelően kettős feladatot vállalt: egyfelől érettségi bizonyítványhoz és az ezzel járó magasabb műveltséghez segítette a „dolgozó rétegek" gyermekeit, másfelől jó esélyt adott az ún. első generációs nemzedéknek a felsőfokú oktatási intézményekbe jutáshoz, illetve ezzel együtt az értelmiségi pálya eléréséhez. Gimnáziumunk teljesítette ezen feladatokat. Beiskolázási gondjai nem voltak, a felvételi eredmények pedig hosszú éveken át az országos átlagot meghaladták. A ma városunkban tanító pedagógusok jelentős része pl. innen indult el.

A világban azonban – és ezalól az oktatás sem kivétel – semmi sem örök. A gimnáziumok szerepe és feladata napjainkban jelentősen átalakul. A gimnáziumi érettségi önmagában egzisztenciális szempontból már keveset jelent. Ezen oktatási intézmény szerepe a jövőben arra korlátozódik, hogy jó eséllyel készítse fel a gyermekeket a felsőoktatási intézményekre, az értelmiségi létre és munkára. Várhatóan tehát leszűkül a gimnáziumba jelentkezők köre. Többen választják a középfokú oktatás más formáit, de a gimnáziumot egyetlen más intézmény sem képes helyettesíteni. Ha figyelembe vesszük a gyermeklétszám csökkenését is, akkor évente 30-35 főben valószínűsíthető azon gyermekek száma, akik saját maguk és szüleik választása alapján ide iratkoznak be. Amennyiben ezt a létszámot valamilyen módon megragadni és itt tartani nem tudjuk, ha más gimnáziumot választanak, akkor tetszik vagy nem tetszik, hagyomány ide vagy oda, a gyomaendrődi gimnázium mint olyan megszűnik.

Tegyük fel ezután a kérdést, kikre tartozik és kinek a felelőssége a döntés:

- a város lakói vállalják-e továbbra is ezen intézményt terheivel és áldásaival együtt, vagy lemondanak róla?
- azokra a szülőkre, akik alkalmasnak és elhivatottnak tartják gyermekeiket az értelmiségi létre, szeretnék-e, ha 18 éves koráig a családban maradnának, vagy inkább vállalják a nem kevés kiadással járó vidéki taníttatást?
- a pedagógusokra (úgy is, mint szülőkre), elfogadják-e a gimnáziumot mint oktatási és szellemi központot, vagy azt mondják, Gyomaendrődön nincs létjogosultsága a gimnáziumnak, mert sérti az alsó fokú, illetve szakirányú képzést, onnan vonva el pótolhatatlan erőket és forrásokat?
- végül a döntés az önkormányzat kezében van, miután minden lehetséges választ meghallgatott, és számításba vette a várható következményeket.

Az egész problémának egy szűk szeletét adtam csupán, olyan személyként, aki sok éven át részese voltam a település oktatásának. Köszönöm, hogy elolvasták írásomat.

Gyomaendrőd, 1995. április 20.

FEKETE LÁSZLÓ
nyugdíjas tanár

Figyelő szemek, segítő kezek

A Városi Gondozási Központ köszönetét fejezi ki a gyomai katolikus egyház plébánosának, *Horváth János* püspöki tanácsosnak az időseknek nyújtott önzetlen adományaiért és segítségéért.

Köszönjük a kézimunka-kiállításunk támogatóinak felajánlásait és ajándékait:

- *Dávid Istvánné* vállalkozónak;
- *Hanyecz Lászlónak*, a Judit élelmiszerbolt vezetőjének,
- *Fülöp Istvánnak*, az Öregkert élelmiszerbolt vezetőjének.

Időseink nevében megköszönjük a *Magyar Vöröskereszt* gyomaendrődi szervezetének a segítő támogatását.

V.G.K.

Néptánctalálkozó

Április 30-án 14 órától a Békés Megyei Néptáncszövetség, a Körösmenti Táncegyüttes Alapítvány és a Városi Művelődési Központ közös rendezésében Gyomaendrőd 2. alkalommal adott otthont a megyei gyermek- és felnőtt-táncegyüttesek találkozójának. Az alapítvány tánccsoportjai mellett Gerendás, Medgyesegyháza, Kamut, Gyula, Szarvas, Orosháza, Makó, Békéscsaba táncosai léptek a színpadra.

A néptánctalálkozó támogatói: a Sikér Sütőipari Gmk és a Dreher Söröző voltak, segítségüket köszönjük.

A Körös-menti Táncegyüttes Alapítvány évadzáró műsora 1995. május 27-én, 17 órakor lesz a Városi Művelődési Központban, melyre jegyek néptáncpróbák alkalmával a helyszínen kaphatók.

OLVASÓI LEVÉL

AZ ÉN VÉLEMÉNYEM

Szeretném, ha a szerkesztő ezen a címen rovatot nyitna lapjában és közölné azokat az olvasói véleményeket, amelyek közérdeklődésre tarthatnak számot.

Olvastam a Szó-Beszédben, hogy napirenden van az iskolai oktatás átszervezése. Szó van arról, hogy a középfokú iskolákban kevés az utánpótlás és a szűkös anyagiak miatt át kellene adni őket a Békés megyei önkormányzatnak üzemeltetésre.

Szerintem, ha erre sor kerül, akkor a középiskolák napjai meg vannak számlálva. Véleményem szerint nem járható út a 12 osztályos gimnázium kialakítása sem.

Valószínű, hogy az egyházi iskola belépésével elkerülhetetlen az iskolák összevonása is. (Itt jegyzem meg, hogy parancsoló szükségesség az egyházi iskolához a közös gyalog- és kerékpárút megépítése a gyomai városrész felől is a magtárlaposi kövesút mellett.) Jó lenne, ha középiskoláink új szakképzési lehetőségeket alakítanának ki, és a környékbeli fiatalok ide járnának iskolába. Szerintem viszonylag kis anyagi ráfordítással már a közeljövőben lehetne szakképzést indítani az alábbi szakmákban: autószerelő, autóvillamossági szerelő, gépíró és szövegszerkesztő, gépjárművezető, gépjárműkarbantartó, háztartás-elektronikai műszerész, középfokú munkavédelmi technikus, közlekedés-üzemviteli – szállítmányozási technikus, műholdas és kábeltelevíziós vételtechnikai műszerész, könnyű- és nehézgépkezelő, személy- és vagyonvédő, televízió- és videotechnikai műszerész, tűzoltó.

Ezekben a szakmákban be lehetne indítani technikusképzést és munkanélküliek részére is lehetne átképző tanfolyamokat szervezni. Közismert, hogy sok a közúti, háztartási és munkahelyi baleset, rossz a közbiztonság. A tűzoltóságot pedig minden városi önkormányzatnak szervezni kell. Jelentős feladat hárul minden állampolgárra közveszély esetén, szélesíteni kell a polgári védelem tevékenységét. Meg kell szervezni a fegyveres önkormányzati rendészetet is. Szó van arról, hogy hamarosan indul a Déli Autópálya építése, amely városunk határában fog elhaladni. A vasúti szárnyvonalak megszüntetése is igényli a gépkezelőket, gépjárművezetőket, gépjármű-karbantartókat és az irányító, üzemeltető szakembereket.

Előbb-utóbb megvalósul a gyógyüdülő program is. Nem sok elektronikai szakember nyújt szolgáltatást környékünkön. A szervezés alatt álló kábel-tévé és helyi rádió stúdió is igényel néhány szakembert.

Az adminisztrációs feladatok igénylik a gépíráshoz és szövegszerkesztéshez egyaránt értő, művelt munkaerőket.

Minden szakmában van lehetőség a főiskolai vagy egyetemi továbbképzésre, vagy akár az önálló vállalkozásbeindításához is. Ha valaki komolyan gondolja az általam leírtak megvalósítását, szívesen állok rendelkezésre.

Budai János

Várjuk hozzászólásaikat, ötleteiket, véleményeiket.

BUSI LAJOS
fazekas,
a Népművészet Mestere munkáiból összeállított kiállítás április 28-án nyílt meg a Kner Nyomdaipari Múzeumban.

A kiállítást megnyitotta
Ádámné
dr. Bagdán Piroska,
Mezőtúr város polgármestere.

Megtekinthető
1995. május 22-ig,
Gyomaendrőd,
Kossuth utca 16.,
hétfő kivételével
9–15 óra között.

APRÓHIRDETÉS

- **Gyomaendrőd, Árpád u. 6. sz.** alatti kertes ház és különböző berendezési tárgyak eladók. Érd.: Kossuth u. 15. sz., naponta 17 órától. Telefon: 386-405.
- **1 t ponyvás teherautóval** mindenféle szállítást vállalok. Gellai Zoltán magánfuvarozó, Gyomaendrőd, Sugár út 70.
- **A kemping mögött** üres üdülőtelek eladó. Érd.: 386-216.

GYOMAENDRŐDÖN ÉS KÖRZETÉBEN BETÖLTÉSRE VÁRÓ ÁLLÁSHELYEK

Szakképzettséget nem igénylő munkalehetőség

Konyhai kisegítő (Gyomaendrőd)	*1 fő*

Középfokú végzettségűek részére

Műszaki rajzoló (Gyomaendrőd)	*1 fő*
Cipőfelsőrészkészítő (Gyomaendrőd)	*10 fő*
Asztalos (Gyomaendrőd)	*1 fő*
Szakács (Gyomaendrőd)	*1 fő*
Varrónő (Gyomaendrőd)	*20 fő*
Bádogos (Gyomaendrőd)	*1 fő*
Vendéglátóipari eladó (Gyomaendrőd)	*1 fő*
Nyomdaipari munkás (Gyomaendrőd)	*5 fő*
Varrónő (Dévaványa)	*10 fő*

Érdeklődni a munkaügyi hivatalban!

Bútorasztalos szakmában az országos Szakma Kiváló Tanulója c. versenyben *Tövisháti Zoltán* 3. osztályos diák a III. helyezést érte el. Felkészítő tanárai: Nagyné Perjési Anikó, Molnár Béla, Kiss Endre.

Esztergomban rendezték április 30. és május 1. között az *Országos Diákszínjátszó Találkozót.* A diákszínjátszó megmérettetések történetében az *első* „Gyémánt minősítést" az iskola *Komédiás köre* hozta el. A legjobb női- és férfialakítás díját is a gyomaendrődiek hódították el *Hainfart Lilla* 4. osztályos szakközépiskolás és *Véha Zoltán* bőrdíszműves tanuló személyében. A legjobb rendező díját pedig az iskola tanára, a Komédiás kör vezetője, *Hajdú László* kapta. **Mindez a 617. sz. szakiskola híre.**

Anyakönyvi híradó

Születések

Zsombok István és Kegyes Katalin leánya Dóra, Baráth László és Nagy Katalin leánya Márta, Tímár Imre és Tandi Gyöngyi leánya Tímea, Laskai Gábor és Tóth Margit fia Gábor, Horváth Lajos és Hajdu Edina Anikó fia Lajos, Kruchió Lajos és Jaszovszi Szilvia leánya Tamara, Feke István és Szappanos Edit fia István, Pápai Lajos és Szalóki Aranka leánya Rita, Gellai László Mátyás és Németh Magdolna fia Sándor István, Szabó Sándor Zsolt és Farkas Ildikó fia Ádám, Szabó Tibor és Turcsán Ágnes leánya Ágnes Petra, Szász Imre és Kozma Ibolya leánya Dóra, Gyuricza László és Rávai Tünde fia László, Piltz József Attila és Szmola Gabriella leánya Kitti, Borsós László és Márki Erika Piroska fia Krisztián, Pálfi Tibor és Juhász Judit leánya Judit, Nagy Imre és Bereczki Ágnes fia Olivér, Borsós Ferenc és Galgóczi Ildikó fia Balázs Ferenc, Jónás Zsolt és Bodor Ágnes Éva leánya Ágnes, Giricz Attila és Szarka Margit fia Attila Gusztáv, Szurovecz László és Putnoki Ildikó Tünde fia Krisztófer, Kovács Sándor és Szedlák Ildikó fia Sándor

Házasságkötések

Balaton Albert és Vincze Krisztina, Koma József és Nyilas Mónika Éva

Akik eltávoztak közülünk

Pap Lajosné Gubucz Margit 81, Roncsek Vince 62, Marjai Lajosné 73, Czinczár Imre Lajos 50, Hajdú Ferencné Vaszkó Franciska Erzsébet 85, Tárnok Lajos 75, Lakatos Mártonné Frolyó Franciska 87, Domonkos Mihályné Bankó Mária 42, dr. Kulcsár László Gusztáv 82, Pelyva István 83, Tar Ferenc 77; Kovács István Andrásné 84, Molnár Istvánné 71, Gubucz Jenő László, Aranyos Mátyás 62, Kató Gyuláné Kiss Irén 73, Zelenák András 57 éves korában

A díszbemutató és vendégeink

Milyen nap volt 1995. április 24.? Egy átlagosnak is nevezhető tavaszi, hétfői nap, bár a nyár előlegezte melegségét, hiszen átlagosnál melegebb napokat éltünk akkor.

Van, akinek nem jelentett különösebbet ez a hétfő, nem volt eltérő a megszokottól.

Egy maréknyi gyomaendrődi polgárnak azonban nagy nap, sőt ünnep volt. Legfőképpen annak, aki e napon érkezett délután a kétórás gyorssal.

Ez a valaki nem volt más, mint a Kossuth és kétszeres Jászai Mari-díjas, kiváló művész - Kállai Ferenc, Gyoma szülötte.

Az izgalmat akként enyhítette, hogy így szólt megérkezése percében: „Ez a resti már egészen más..."

A meghatottság egy pillanatra elbizonytalanította nemcsak Kállai Ferencet, hanem útitársát, a Tanú és Megint tanú című filmek alkotóját, rendezőjét, Bacsó Pétert is. A film díszbemutatójára elkísérte városunk szülöttét, aki hogy, hogy nem, már húsz éve nem járt mifelénk. (Az okot most nem keressük.)

Gyors szálláselfoglalás, rövid séta a ligeten keresztül. A polgármester úr már várta őket meleg szavakkal, kis ajándékokkal. Ezután ebéd, majd este a sajtófogadás és a filmbemutató utáni közönségtalálkozó. Ez utóbbi mintha feszélyezetten indult volna, de hamar baráti meleggé vált a hangulat, azonban a meghatottság mindvégig ott fojtogatta a torkokat, hiszen nem kevésről volt itt szó, nem mindennapi vendég feszengett a vászon előtti asztalnál... Egy ember, akit ide köt a múltja, kitörölhetetlenül, ide vonz ifjúságának egy része, aki itt született...

Bacsó Péter gyakran mondogatta Kállai Ferencről, hogy nagyon sűrűn emlegeti a fővárosban ezt a Körös-parti települést.

Másnap városnézés, régi utcák, régi házak felismerése és a szülőház megtekintése, felelevenítő emlékezések. Múzeum-, képtárlátogatás, de mindenképpen maradt még idő a Komédiás kör főpróbájának (Görgey G. Komámasszony, hol a stukker című darabjának) megtekintésére és néhány jó tanácsra is.

Bacsó Péter az elutazás előtt néhány szóban élményeiről beszélt. „Megható és tanulságos tanulmány volt. Különleges élmény számomra, ahogy felszakadtak az emlékek Kállai Feriben. Én is átéltem ilyesmit, amikor néhány évvel ezelőtt szülővárosomban, Kassán jártam a fiammal. Nagyon kellemes emlékek maradnak bennem erről a kirándulásról, mert csupa lelkes lokálpatriótával találkoztam. Itt van például Rózsika (Csányi Istvánné a mozi vezetője), aki jobban ismeri a Kállai Ferenc ifjúságát, mint ő maga... Az is tartja bennem a lelket, hogy itt szeretik az emberek a filmet: mint filmrendező azt vallom, hogy azért kell a moziban a szék, hogy üljenek rajta. Egy teli nézőtér számomra jó érzés."

Kállai Ferenc pedig így válaszolt:

- Milyen gondolatokkal készült erre a rövid látogatásra?

- Megmondom őszintén, régen vártam már arra, hogy egyszer eljöjjek a szülőfalumba. A meghívás telefonjaiban annyi szeretet volt, úgy éreztem, hogy haza kell jönnöm. A bennem táplált és a szülőfalu után érzett nosztalgiának eleget kell tennem, hiszen 70 éves leszek mindjárt (október 4-én). Az ember - én legalábbis - fiziológiailag is visszaérzi a gyerekkorát, a mezítlábas nyarakat.



Mik voltak gondolataim? Vajon hogy is lesz ez? - válaszolt a kérdésre kérdéssel. - De aztán ott vártatok a pályaudvaron és mindját oldódott az izgalom...

- Most, mikor felszáll a vonatra, hogy visszatérjen mindennapjaihoz, milyen érzésekkel teszi ezt?

- Telített lettem Gyomától. Egy-egy impressziótól, egy-egy kis eseménytől (elemi iskolai osztálytársam is megszólított az utcán az imént), tegnap a moziban a közönség megnyilatkozásától... A város sokat fejlődött, úgy láttam.

A csend még mindig a régi.

A szállodai szobám süketítő csendjében a falióra ketyegésétől például nem tudtam elaludni, ezért „leoperáltam" a falról és kivittem a fürdőszobába, de egy gondolat eszembe jutott: bizony-bizony ez az óra petyeg, akárhová teszem is, megy az idő...

- Mikor üdvözölhetjük újra itthon? Mikor lesz újra két szabadnapja...?

- Lesznek erre apropók. Kitaláltunk olyasmit is, hogy a gyomaiak, elszármazottak egyszer itt találkoznának. El lehet képzelni egy születésnapot, most ilyen kerek szám jön... Biztosan tudok egyeztetni egyéb elfoglaltásaimmal, hiszen ezek olyan szituációt teremtenek, hogy erőt is adnak... - tette hozzá bizakodva.

- Ne kelljen újabb húsz évet várni...

- Nem is merném mondani. Nagyon rizikós már a következő 20 év - mondta mosolyogva Kállai Ferenc

BiK

Pesti lány a gyomai flaszteren

Egy kis iroda nyílt a Kossuth úton április 5-én. A neve ***Patkó Szervező és Szolgáltató Iroda.***

A tevékenységről kérdeztük *Pataki Magdolnát.*

– Honnan az ötlet, hogy egy pesti lány Gyomaendrődön kezdjen egy ilyen vállalkozásba?

– Ezelőtt ide jártunk a családdal üdülni és megszerettük a környéket. Régebben egyébként ezt csináltam a Fővárosi Nagycirkusznál is. Mivel ilyen jellegű iroda tudomásom szerint még nem volt Gyomaendrődön, viszont az itteni lakosok tájékoztatására mindenképp hasznosnak ítéltem egy ilyen lehetőséget biztosítani.

Kulturális programok, mint színház-, koncertlátogatások, belföldi – később külföldi utazások szervezése autóbusszal csoportosan, de egyénileg is az, amire a tulajdonképpeni szolgáltatásunk most kiterjed. Talán kicsit későn indultam, hiszen az iskolák kirándulásainak szervezése már elkezdődött, de amiben biztosan tudtam volna segíteni. Szeretném, ha az ország más tájairól tudnék jelentős mennyiségű látogatókat már a nyár folyamán ide elhozni, azért, hogy ismerjék meg Gyomaendrődöt, mert nagyon szép hely ez...

A következő rendezvényekre szervezünk most utakat: május 20-án Zámbó Jimmy-koncertre a sportcsarnokba Budapesten, május 22-én a Red nex műsorára. Folyamatosan szeretnénk küldeni csoportokat a Fővárosi Nagycirkuszba a Moszkvai Cirkusz vendégjátékára. Szeptember 16-án a Hungária óriáskoncertjére, ami a Népstadionban lesz, már most vesszük fel a rendeléseket.

Az Edda koncertjére és a Fővárosi Nagycirkuszba utaztattunk az eltelt időszak alatt.

– Van remény a kielégítő forgalomhoz, ahhoz, hogy életképes lesz ez az iroda?

– Remélhetőleg. Nagyon sok biztatást kaptam. A hozzám fordulóknak szinte azonnal tudok bármilyen programokat, sőt utazási ajánlatokat is nyújtani. A belépőjegyek mellett az utazás költségeit kell megfizetni. A szülőket szeretném megnyugtatni, hogy nem kell félni és félteni a fiatalokat, mert biztonságos a lebonyolítás, az utazás. A városban is, de a környékre is tervezünk a nyárra programokat a fiataloknak.

Az iroda megtalálható a Kossuth u. 34. sz. alatt és a 386-502-es telefonon.

Sötét kép és ördögi kör...

avagy mire számíthatunk

Szöllősi Istvánné és *Földesi Zoltán,* körzetünk MSZP-s országgyűlési képviselői április 7-én ellátogattak hozzánk és lakossági fórumot tartottak. A Katona J. Művelődési Központban megjelenteknek beszámoltak a parlament munkájáról. Említést tèttek egyebek mellett a Bokros-programról is az április 5-i érdekegyeztető tanácsülés tükrében.

Szöllősiné elmondta, hogy 19 törvénymódosításon alapszik annak az egy törvénynek az elfogadása, amelyet a kormány meg akar hozni stabilizációs törvény néven.

Fontosnak tartja a feketegazdaság elleni totális támadást, a kintlevőségek behajtását, az adózatlan jövedelmek azonnali felderítését, mert minden késlekedés iszonyatos problémát okoz.

A befolyó személyi jövedelemadó 80%-át a bérből élők fizetik be, ami szerinte lehetetlen állapotot eredményez, hiszen az ország másik fele legálisan, könyvelők segítségével kikerüli az adózást. Az adótörvények szigorítását épp ezért már régen meg kellett volna hozni.

Beszélt a **felsőoktatási tandíjak** bevezetéséről és ezzel kapcsolatban arról, hogy mindenki 2000 Ft-os tandíjról beszél, holott ez az összeg nem szerepel a törvényben. Számadattal csak a bevezetés dátumát, 1995. szeptember 1-jét jelölik. A tandíj összege nincs lefektetve, és valószínűleg nem is 2000 Ft lesz. Ennek egyébként sem lenne akkora anyagi haszna, mint amekkora politikai hatása – vélte Szöllősiné. Amíg kimutatható jövedelmek nincsenek, addig ez csak fából vaskarika. A jövedelemnek megfelelő adó befizetése fontosabb lenne...

A képviselőasszony „megnyugtatott" még arról, hogy az intézkedések első felét **követni fogja a II. félévben** egy másik gazdasági csomag. Ebben az államháztartási reformban a nyugdíjrendszert, az egészségbiztosítási ellátást, az önkormányzati feladatok finanszírozását, az oktatást fogják elővenni. Ez azt jelentheti, hogy elvonások lesznek, csökkenteni fogják ezen kiadásokat.

A meghozandó előírások csak arra kellenek, hogy a kormány a külföldi pénzintézetek (hitelezők) bizalmát elnyerje és az adóssági kamatok fizetésére újabb hiteleket vehessenek fel. Szó sincs tehát a hitelek tőkéjének visszafizetéséről, talán ezt sohasem bírjuk majd kinyögni. Azért kellenek a megszorítások, hogy pontosan fizethessük a soros törlesztendő részletek kamatait, mert csak így kaphatunk további hiteleket...

Ezeket a pénzeket onnan vesszük el, ahol és amivel a gazdaságot lehetne fejleszteni. Helyette a gazdaság csak lejjebb csúszik és a szükséges összegeket a nyugdíjakból és más egyebekből csípjük le...



Tisztelt Rákóczi utcai érintettek!

A Híradó 4. számában megjelent olvasói levelükre a következőket tudom válaszolni.

Az elektromos légvezetékek alá csak az alacsony növekedésű fafajokat és a gömbösített koronát nevelő fafajok fajtáit (Catalpa bignonioides Nana – gömbösített koronájú szivarfa; Fraxinus ornus Mecsek – virágos kőris gömbösített fajtája; Robinia pseudoacacia Umbraculifera – gömbakác; Acer platanoides Globosum – gömbjuhar stb.) szabad ültetni.

Ha ezt tesszük, elkerülhető az indokolatlan csonkolás, s csak a fenntartó metszés válik szükségszerűvé, melynek célja, hogy fenntartsa a fa életerejét és egészségét úgy, hogy közben folyamatosan elősegítse azoknak a hajtásoknak a fejlődését, melyek az elöregedett és funkcióképtelen növényi részek pótlására hivatottak.

A helyzet ebben az esetben adott, ugyanis a telepítés nem így valósult meg.

A japán akácra jellemző, hogy az évenkénti rövidcsapra való metszést jól tűri, s így a korona visszatartható növekedésében (a félreértés itt történt, ugyanis a szakma a rövidcsapra metszést a 3. számban megjelent képen látható egyedeknél hosszabbra érti, másrészt jellemző, hogy munkaszervezési okok miatt remek téli munkának bizonyul(t) a csonkolás).

Az említett fotóra visszautalva, s a már kifejtett véleményemet ismételve, széppé már nem lehet tenni a fasort, szebbé igen a következőképpen:

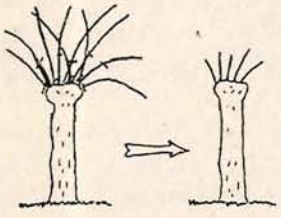

1. Kihajtás utáni nyugalmi időszakban (novembertől februárig) mintegy 4-5 db erős hajtást 40-50 centiméterre visszavágunk, a többit koronában metszük le. Ezek lesznek a majdani vezérágak.

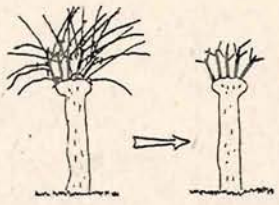

2. Következő év nyugalmi időszakára a vezérágaknak kiválasztott megfásodott részek csúcsrügyeiből újabb hajtások növekednek, melyeket, amennyiben nem túl nagyszámúak (2-3 db/vezérágak), meghagyjuk, 3-4 rügyre visszametszve. A koronából kihajtó hajtásokat visszavágjuk.

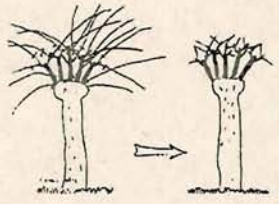

3. Harmadik évben az előző évhez hasonlóan cselekedünk, de csak 2-3 rügyre vágjuk vissza a hajtásokat, s a koronából kihajtó hajtásokat ismét visszavágjuk.

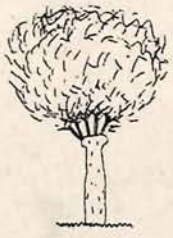

4. A későbbiekben, amíg az elektromos légvezetékek biztonsági övezetét az előírt 1.0-1.5 méteres érintésvédelmi távolságra megközelítik, azaz a fa 5-4.5 méter magas lesz, az előzőeket ismételjük, kivétel a koronából kihajtó hajtások visszametszése, ugyanis a belombosodás következtében létrejövő árnyékolás e hajtások keletkezését megszünteti.

Az elektromos légvezetékek által lehatárolt, kénytelen szabályozott magasság tartását a szőlőhöz hasonló módon tetejezéssel (csak itt oldalt is), azaz zöldmetszéssel lehet tartani.

A „piaci zöldövezettel" kapcsolatban olvassák el a 4. számban megjelent tájékoztatást!

SZUJÓ LAJOS városi kertész

ENDRŐD ÉS VIDÉKE TAKARÉKSZÖVETKEZET
– alapítva 1957. május 18. –

Meglepetés!

A takarékszövetkezet – *alapításának 38. évfordulójára* – tagjainak az 1995. május hónaptól elhelyezett alábbi betétekre **a meghirdetett kamaton felül 3% prémiumot fizetünk.**

- HOZAM TAKARÉKBETÉT
a kamat már 3 havonta felvehető! · prémiummal évi 28%.

- PROFIT TAKARÉKBETÉT
Lekötés nélkül is magas kamat.

- 95/3 JELŰ PROFIT TAKARÉKBETÉT
3 havi lekötéssel évi 24% kamat · prémiummal évi 27%.

- 95/6 JELŰ PROFIT TAKARÉKBETÉT
6 havi lekötéssel évi 26% kamat · prémiummal évi 29%.

- 95/12 JELŰ TAKARÉKBETÉT
12 havi lekötéssel évi 28% kamat · prémiummal évi 31%.

VÁRJUK ÖNT!

FRUIT OF THE LOOM®

A STOP BUTIKSOKON a
FEHÉRNEMŰ-
SHOPBAN
FEHÉRNEMŰVÁSÁR.

Triumph melltartók **990 Ft,**
topok **525 Ft,**
női olasz alsók **190 Ft.**
Gyermek- és férfialsók nagy választékban.
Nyári pamutzoknik minden színben és méretben.
Várom kedves vásárlóimat!
Nyitva tartás: hétfő-péntek 9-12, 14-18-ig, szombaton 9-12-ig.

A Hadirokkantak, Hadiözvegyek és Hadiárvák Országos Nemzeti Szövetsége gyomaendrődi szervezete 1994. évi közgyűléséről

Az 1993. április 6-án újjáalakult helyi szervezet ez év március 6-án tartotta évi közgyűlését.

Megemlékeztek a két világháború között működő HONSZ 1933. év május 25-én tartott zászlóavatási ünnepségéről, melynek meghívóját mint egyetlen ma fellelhető emléket a Kner Nyomdaipari Múzeum őriz. A szervezet működéséről ezekre emlékszünk, hogy sokan támogatták, a társadalmi megbecsülésben is részesült a székházzal rendelkező egyesület. Sajnálatos, hogy a rokkantak szervezete 1949-ben a megszüntetett egyesületek közé tartozott.

Az újjászerveződés lehetőségét teremtette meg az Országgyűlés 1991-ben, amikor először foglalkozott a hadigondozottak ügyével. Az erősödő országos mozgalom helyi csoportjaként kezdte meg működését a gyomaendrődi szervezet 19 alapító taggal. 1994. május 6-án fogadta el az Országgyűlés a hadigondozásról szóló törvényt és a szeptemberben megjelent végrehajtási utasítás alapján foglalkozhattak az új járadékosztályba sorsolás, valamint az egyösszegű térítés ügyével. A taglétszám megnőtt (51), s ezek közül 33 rokkant kapja rendszeresen a hadigondozási járadékot. 25-én igényelték az egyösszegű térítést. 12 kérelem már teljesült, 3 elutasítás mellett még 10 kérelem járja a hivatali útvesztőt.

Bár a hadigondozási törvény tiszta szándékát senki sem vonja kétségbe, mégsem egységes az örömteli fogadtatás, mert a törvényben szereplő megszorító határidő – 1949. január 1. – az egyösszegű térítésből a hadigondozottak 75%-át zárja ki, zömmel hadiözvegyeket és az akkori időben hadiárvaként számba vett kiskorúakat, akik ma „volt hadiárva"-ként kerültek névjegyzékbe. Csak helyeselni tudjuk a HONSZ országos szervezete kezdeményezését: módosítsák a hadigondozási törvényt, töröljék a megszorító dátumot, hogy az 1946-ban törvénytelenül meghozott kormányrendelet ne legyen ma is gátja a jelképes egyszeri, egyösszegű juttatásnak.

Az egyösszegű térítést személyesen kell kérni az önkormányzat szociális osztályán, a kérelem beadásának nincs záros határideje. Elbírálásának legnagyobb nehézsége az igazoló iratok beszerzése, nehézkes, hogy a korabeli nyilvántartások is hiányosak. Készségesen segítenek azonban az ügyintézők, felvilágosító útbaigazítást a helyi szervezet is adhat a város területi egységeként tartandó fogadóórákon: **a gyomai területen** minden hónap első péntekén 9-11 óráig az önkormányzat által kijelölt helyiségben, **az endrődi területen** minden hónap harmadik péntekén 9-11 óráig az önkormányzati kirendeltségen.

A közgyűlésen szó esett a szervezet társadalmi támogatásáról is. 1993-1994-ben 51 levélkérelmet juttatunk el a hivatalokhoz, üzemekhez, vállatokhoz, vállalkozókhoz, különböző társaságokhoz, melyben a háború keserves nyomait még ma is hordozó idős emberek érdekvédelmét felvállaló csoportunk anyagi támogatását kértük. Sajnos, kérésünk csak kevés helyen talált halló fülekre, tettekben megnyilvánuló jóindulatú szándékokra. Ezúton is köszönjük az önkormányzat, a Kner Nyomda, a Takarékszövetkezet, a Vöröskereszt, a Széchenyi Vadásztársaság, a Bútoripari Vállalat hozzánk eljuttatott anyagi támogatását, valamint az ÁFÉSZ, a Sütőipari Vállalat kenyérgyári és édesipari részlege, a Kner Nyomda 1993. év karácsonyára juttatott ajándékait.

1995. év a II. világháború befejezésének 50. évfordulója. A Volt Hadifoglyok Bajtársi Szövetsége hadifogolyemlékmű felállítására tett kezdeményező lépéseket, hogy a frontokon hősi halált halt, a kényszermunkára tömegesen elhurcolt és ott elhunyt bajtársaknak kijáró tiszteletadást és a fájdalmas múlt emlékének ébrentartását őrizze. A HONSZ a városokban, kisebb településeken fellelhető hősi emlékművekről tervez kiadványt, gyűjti a névsorokat. Bizonyára országosan, s talán helyileg is megemlékeznek a történelmi évfordulóról.

Hüllőbemutató

A Katona József Művelődési Központban tekinthettük meg április 18-23-a között a Kecskeméti Akvárium és Terrárium hüllőbemutatóját.

A magánvállalkozású vándorkiállítás 3 csoporttal járja az országot, amely a legnagyobb a maga nemében.

30-féle állat várta a látogatókat az üvegterráriumban. A hüllők között találhattunk 7 mérges kígyót, teknőcöket, gyíkokat, nílusi krokodilokat, skorpiót, madárpókot is. Még néhány kisrágcsáló is növelte a választékot.

A kígyók általában lefagyasztottan tárolt patkányt és egeret fogyasztanak, de nyúl sem ritka a menüben. A teknőcök hallal is megelégszenek. A legtöbb hüllő hazai szaporítású.

A befolyó bevétel egy új, Kecskeméten világszínvonalon építendő akvárium és terráriumot támogat.

Lionne Shop ÉKSZERVÁSÁR!
Május 5-től június 10-ig.

Egyes karláncok	már 1400 Ft-tól
Nyaklánc	3300 Ft-tól
Gyűrű	1890 Ft-tól
Függő	1860 Ft-tól

Lionne Shop - Hősök útja 46.

Elszármazottak!

...
...
Kisded hajlék, hol születtem
Hej tőled be távol estem
...
...
Szülőföldem szép határa
Megláttak-e valahára

...idézzük Kisfaludy Károly halhatatlan szavait. Ezzel jelenik meg a Gyomai Szülőföld Baráti Kör felhívása.

Az ember életének egyik alapvető ténye a születési hely, a hozzákapcsolódó gyermekkori emlékekkel, élményekkel. Bárhová veti is a sors az embert, a szülőföld tudata és emléke mindig kitörölhetetlen marad.

Gyomán mintegy másfél éve megalakult a Gyomai Szülőföld Baráti Kör azzal a nyilvánvaló szándékkal, hogy mindazokat baráti kapcsolatba hozza, akik innen származtak el. Kérjük és szeretettel várjuk ezért – korra, nemre, foglalkozásra, politikai meggyőződésre való tekintet nélkül – mindenki jelentkezését hazánkból, vagy bárhol a világból. Sokat segítenének a helyi lakosok külföldi rokonaik címének megadásával.

Kérjük azok jelentkezését is, akik biztos tudják, hogy személyesen nem tudnak hazalátogatni.

Szívesen fogadunk írásos, vagy magnószalagon küldött élménybeszámolót, megemlékezést, vagy a helyi újságba szánt cikket. Ez megjelenhet a helyi Híradóban.

A két szomszédváros – Gyoma és Endrőd – 13 éve egyesült 1982. január 1-jén, de mindkét helyen egymástól függetlenül „Szülőföld Kör"-ök működnek.

1996-ban hazánk 1100 éves fennállását ünnepli. Szeretnénk, ha az innen elszármazottakat minél nagyobb számban üdvözölhetnénk Gyomán – a szülőföldön.

Kérjük jelentkezésüket, várjuk érdeklődésüket.

És végül a helyi lakosoknak: a Gyomai Szülőföld Baráti Kör minden hónap első keddjén du. 17 órakor tartja összejövetelét a polgármesteri hivatal kistermében.

Üdvözlettel
a Gyomai Szülőföld Baráti Kör

Címünk: Gyomai Szülőföld Baráti Kör
Gyomaendrődi Híradó Szerkesztősége
5500 Gyomaendrőd, Szabadság tér 1. sz.
Számlaszám: OTP 269 98-143

Borsos könyvárak... (Tájékoztató a könyvtár helyzetéről)

Fontosnak tartom, hogy néhány információt közöljek Önnel, kedves Olvasó arról, hogyan éli (?) meg a rendszerváltást és a nehéz gazdasági helyzetet a könyvtár.

Mint tudjuk, kétfajta könyv van: szépirodalom és ismeretterjesztő irodalom. A szépirodalmi könyvek (regények, drámák) többnyire időtállóak, minden korosztály szívesen olvassa a neki megfelelőt: Gárdonyi, Hemingway regényeit pl. a felnőttek, Andersen meséit vagy A dzsungel könyvét a gyerekek. Az ilyen könyvek megkopnak, leszakadnak, de a tartalmuk nem évül el.

Más a helyzet az ismeretterjesztő könyvekkel – azok egy idő után használhatatlanná válnak akkor is, ha épekszépek maradtak. Aki most akarja letenni a KRESZ-vizsgát, annak nem adhatunk egy 1960-as KRESZ-könyvet a kezébe. De így van ez az útikönyvekkel is, amelyek, ha frissek, akkor jó információt adnak, ha régiek, akkor félrevezetnek. Így van ez a matematikai témájú könyveknél, a fizikánál, a számítógépes könyveknél – és más sorolhatnám. Az ismeretterjesztő könyvek a tudomány és a technika fejlődésével azonos ütemben avulnak el. Ha a Korszerű fényképezőgépek című könyvet 1970-ben adták ki, az bizony már nem korszerű. Ha igaz információhoz akarunk jutni, akkor meg kell venni az új könyveket.

Növelte a tartalmilag elavult könyvek számát a magyar és a külföldi politikai életben bekövetkezett sokféle változás. Szinte használhatatlanná váltak az atlaszaink (nincs már Szovjetunió, Csehszlovákia). Teljesen más most az igaz a közgazdaságban, mint néhány évvel ezelőtt. De így van ez a filozófiában, az etikában, a törvényeknél, a vallási témájú könyveknél – és még sorolhatnám ezeket a változásokat is. Az új Ki kicsoda is különbözik szemléletét tekintve a régitől, az új magyar irodalmi lexikon is más, mint az elődje. Szemléletét tekintve is, árát tekintve is.

Vannak persze szép számmal olyan könyveink is, amelyek nem évülnek el. Művészeti témájú könyvek, szabadidős könyvek, kertészetről szóló könyvek, a szakácskönyvek, a szótárak stb. Sok alaplexikont tovább használunk – egyrészt, mert nincs másik, másrészt, mert jó. Az új magyar lexikon most is sok hasznos eligazítást ad, vagy az 1945 előtti kiadású Révay lexikont is használtuk 1945 után is, most is.

A teljességgel használhatatlanná vált könyveket kivonjuk az állományból. Természetes igény volna, hogy a kiselejtezett könyveket újakkal pótoljuk, hogy korszerű információhoz jussanak az emberek. De többnyire nem tehetjük, mert nincs rá pénzünk.

Paradox helyzet: amikor megvolt az előző rendszernek megfelelő alapállományunk, akkor volt pénz a bővítésre is. Most, amikor bizonyos témakörökben semmilyen korszerű anyagunk nincs, még az alapállomány kialakítására sincs pénzünk. Éppen akkor, amikor a nehéz helyzetbe került családok is le kell mondjanak a könyvek megvásárlásáról. Nem tudnak könyvet vásárolni az iskolai könyvtárak sem, de lehetséges, hogy a pedagógusok sem. Félő, hogy előáll egy olyan helyzet, hogy a gyerekeink (igen kevés kivételtől eltekintve) nem jutnak hozzá a településen sehol az új kiadású atlaszokhoz, a méregdrága kézikönyvekhez, az új növény- és állathatározókhoz. Egyre gyakrabban fordul elő könyvtárunkban, hogy nem tudjuk adni a gyerekeknek az iskolai versenyekhez, feladatlapok kitöltéséhez szükséges ismeretterjesztő könyveket. Tavaly augusztus végén fogyott el a könyvre fordítható pénzünk, akkor nehezen, de kaptunk az akkori önkormányzattól pótlást. Az idén kb. félévre való pénzünk van. Hanglemezeket már évek óta nem veszünk, folyóiratot is keveset rendelünk. A gyerekeknek és a középiskolásoknak szükséges ismeretterjesztő könyvek megvásárlásáról viszont nem szeretnénk lemondani!

Állami támogatást nagyon keveset kapunk, a fenntartásnak a 25%-át. A többit az önkormányzat biztosítja, ha van miből. A tagdíjat, amit 1995. évtől megemeltünk, még mindig ki lehet bírni: egy évre a tanulóknak 5 forint, a nyugdíjasnak, a munkanélkülinek 30 forint, akinek munkahelye van, annak 100 forint. A késedelmi díj 20 forint. Fénymásolónk is van, ezzel igyekszünk védeni az egypéldányos értékes könyveinket, illetve fénymásolást is vállalunk (egy oldal 6 vagy 10 forint).

A felsőoktatásban tanuló olvasóinktól szíves elnézést kérünk: azokat a könyveket, amelyek az ő vizsgáikhoz szükségesek, nem tudjuk megvásárolni, egyébként a magas szintű tudományos könyvek beszerzése nem is feladatunk. De ha időben megkeresnek bennünket és vállalják a postaköltséget, akkor a kért könyvet meghozatjuk postán nagyobb könyvtáraktól, hiszen a mi könyvtárunk is része az országos könyvtári hálózatnak.

Egy ideig még viszi a saját lendülete a könyvtárakat. Hiszen van még mindenhol felnőtteknek való sok-sok klasszikus mű, és van még gyermekeknek való állatoskönyv, meseskönyv. Folyóiratot is csak rendeltünk egynéhányat, a régebbi számokat kölcsönözzük is. Szombaton délután is nyitva vagyunk, lehet jönni olvasgatni, zenét hallgatni.

De máris sok olyan könyvet nem tudtunk megvásárolni, amelyek hiányát fájdalmasan megérzik olvasóink.

És most jön a legnehezebb: kérni fogok. Tudom, hogy midnenki nehéz helyzetben van, de éppen ezért: hogy legalább a településen egy helyen meglegyenek a fontosabb könyvek. Arra kérem, kedves Olvasó, hogy ha van olyan **értékes könyve,** amelyet nélkülözni tud, kérem, ajánlja fel a könyvtárnak. Akinek módjában áll **pénzt** adományozni, annak még inkább örülünk. (Az adományból vásárolt könyvbe beírjuk az adományozás tényét.)

Andódy György könyvkötő úgy tud a könyvtáron segíteni, hogy 1995-ben díjtalanul beköt nekünk 50 db igen értékes helytörténeti kiadványt.

Domokos Gyuláné (Munkácsy u. 3.) összesen 246 db igen értékes könyvvel ajándékozta meg a könyvtárat. Mindkettőjüknek köszönjük.

Köszönöm megértésüket. Kérem, iratkozzanak be a könyvtárba, ahol szeretettel (és reméljük, egyre több könyvvel) várunk mindenkit.

VÁROSI KÖNYVTÁR
Gyomaendrőd, Kossuth u. 50.
Pf. 20

HORNOK LAJOSNÉ
intézményvezető

PROGRAMAJÁNLAT
1995. május 5-től június 5-ig

Városi Művelődési Központ

Május 5. A Nyitnikék rendezvénysorozat záró műsora
20 óra Schirchadasj Holland Gospel Kórus fellépése
Belépő: 150 Ft
Május 6. Tűzoltó vacsora
Május 8. GYÓGYDA!
18 óra A Reiki-t végzett hallgatók energiatöltést végeznek a lakosság szolgálatában! Jöjjön el és próbálja ki!
Május 20. Gyereknap a műv. házban!
13.30 Fellép: a 100 Folk Celsius együttes! A koncert előtt és után pólók, matricák, kazetták vásárolhatók. Az udvarban légvár, olcsó könyvvásár.
Május 20-21. Reiki-I. tanfolyam
9-14 óráig Tartja: Bartik Lajos reikimester
Május 21. Társastánctanfolyam záróbemutatója!
16 óra Bemutatóval közreműködik a Rumba TSK
Belépő: 150 Ft és 200 Ft. A jegy árával a társastáncmozgalmat támogatja.
Május 27. Néptáncesoportok évadzáró műsora
17 óra Belépő: 250 Ft, jegyek válhatók a néptánc próbák ideje alatt.
Május 30. Egészségvédelmi nap!
10-18-ig Többek között: termékbemutató, szolgáltatások, pl: grafológia-íráselemzés, reiki energiatöltés, vércukor-, koleszterin-, vérnyomásmérések, kozmetikai bemutató és szaktanácsadás, rajzpályázat kiállítása, kóstoló stb.

Minden érdeklődőt szeretettel várunk! Belépés ingyenes!

Június 2. Véradónap
Június 3. Pedagógus bál (a bevétel az endrődi óvodákat támogatja).
19 óra Belépő: 500 Ft (vacsorával együtt). Jegyek a Semyel úti óvodában válthatók.

Déryné Művelődési Ház

Május 14. Társastánctanfolyamok záróbemutatója
16 óra Bemutatóval egybekötött Rumba TSK Belépő: 150 Ft, a jegy árával a társastáncmozgalmat támogatja.
Május 20. Magányosok klubjának Batyus összejövetele
19 óra Belépő: 50 Ft

Figyelem! Közeleg a ballagás! Gondoljon az ajándékozásra! Mindkét művelődési házban olcsó könyvek kaphatók folyamatosan.

A Föld napja alkalmából kiírt rajzpályázat eredménye:

Plakát kategóriában:

I. helyezett Diószegi Edit 6 osztályos gimn. I/A oszt. „Élni szeretne" címmel.
II. helyezett Kulcsár Györgyi 6 osztályos gimn. I/A oszt. „Ezt akarod?" címmel.
III. helyezett Szilágyi Melinda 6 osztályos gimn. I/A oszt. „Ne engedd" címmel.

Csoportmunka kategória

I. helyezett: „Vigyázzunk Körösünkre" címmel az 1. Sz. Általános Iskola rajzszakköre
II. helyezett: „A Föld napja" címmel az 1. Sz. Általános Iskola rajzszakköre

További díjazottak:

- Giricz Krisztina „Óvd a természetet" címmel 1. Sz. Ált. Isk. 5. o.
- Sztaricskai Katalin „S.O.S." 3. Sz. Ált. Isk. 6/A oszt.
- Wágner Erika (cím nélküli) 2. Sz. Ált. Isk.
- Miklovicz Erika (cím nélküli)
- Kovásznai Nóra (cím nélküli) 3. Sz. Ált. Isk. 4. o.
- Vaszkó Virág (cím nélküli) 2. Sz. Ált. Isk. 6. o.

Fotótanulmány kategória

I. helyezett: Madarász Alíz: „Környezetszennyezés Gyomán" c. 2. Sz. Ált. Isk.
II. helyezett: Kulik Zsuzsa „Vizeink, vízpartjaink, ártereink pusztulása" c. 2. Sz. Ált. Isk. 6. o.

Külön díj: Horváth Sándor „Torzsás-zugi szelídgesztenyesor" c. tanulmánya Bethlen G. Mezőgazd. Isk.

Díjazottak

- „Így is lehet..." c. a 3. Sz. Ált. Isk. 8/b oszt. tanulói
- Kulik Melinda
- Tímár Klára
- Hornok Orsolya
- Balázs Beáta
- Szakálos Ágnes

Rövid hírek

BETHLEN

Megint sikert könyvelhetett el a Bethlen Gábor Mezőgazdasági Szakközép- és Szakmunkásképző Iskola az idei – április 28-30. között rendezett – Bethlen-napokkal.

Dr. Frankó Károly polgármester nyitotta meg *Csuta György* békési festőművész kiállítását és ezzel a Bethlen-napok című rendezvénysorozatot, amely zömében a diákok nemzetközi sporttalálkozóiból állt.

A megnyitón *dr. Frankó Károly* hangsúlyozta a város életében szervesen és aktívan résztvevő iskola és annak vezetősége – élén Gubucz József igazgató – fontos szerepét. Nélkülük és munkájuk nélkül sokkal szegényebb lenne Gyomaendrőd szerepe és megítélése.

* * *

29-én, szombaton a gyomai Református templomban tartott hangversenyen Bottkáné Égető Mária orgonán, Szél Bernadett ének, és Bánhegyi László trombitán adott nagyon szép műsort.

* * *

A nemzetközi sporttalálkozókon részt vettek *Lengyelországból*-Czernihów, *Romániából*-Nagyenyed, Székelyudvarhely, *Magyarországról*-Békés, Elek, Kétegyháza, Lengyel, Mezőhegyes, Szabadkígyós és Gyomaendrőd 3 középiskolája.

BARÁTI KÖR

A *Gyoma Szülőföld Baráti Kör* április 20-i ülése Fekete László ügyvezető elnök beszámolójával indult. Többek között elmondta, hogy taglétszámukat szeretnék emelni és ezért szívesen veszik az érdeklődők jelentkezését.

Tervbe vettek egy helytörténeti témával foglalkozó füzet kiadását, bár ez még az előkészítő munkálatok stádiumában van. Számítanak pedagógusok segítségére is, mert a tanulóifjúságnak szánnák a könyvecskét.

Kaszinók újbóli létrehozásáról is többen szót ejtettek.

Fekete László bejelentette lemondási szándékát egészségi okokra hivatkozva, de a következő összejövetelig elodázták az ügy tárgyalását, annál is inkább, mert Szendrei László köszönettel, de visszautasította elnökjelöltségét.

A VÁROSFENNTARTÓ, -FEJLESZTŐ ÉS KÖRNYEZETVÉDELMI BIZOTTSÁG DÖNTÉSE ALAPJÁN

A város területén az utak tavaszi kátyúzási, javításai munkálataira kiírt pályázatot a Gyomaszolg Kft. nyerte el 10 950 Ft/tonnás árajánlattal. A második helyre szorult a Prominent Bt. 11 000 Ft/tonnás, harmadikra a Magyar Aszfalt 13 000 Ft/tonnás ajánlatával.

Április 28-án volt a munkaterületek bejárása. Ezen részt vett: Knapcsek Béla, Dávid István, Ráczné Dógi Piroska, Fábián Lajos a Gyomaszolg Kft. képviseletében és Tamásiné az önkormányzat részéről.

A bejárás során észrevételezték, hogy úgy a vállalkozók, mint a lakosság többet törődhetne a saját területéhez tartozó utcafronttal, az útjavítási munkákhoz besegíthetne. Az időjárástól függően május 15–20. között a liget területén kezdődnének a munkálatok, majd a város további részei felé haladna.

MÁJUS 10., A MENTŐK NAPJA!

1887. május 10-én alakult meg a *Budapesti Önkéntes Mentőegyesület*, így a magyarországi szervezett mentés 108. évfordulóját ünnepli idén. A Békés megye 7 mentőállomásán folyó tevékenységről, mentésről és betegszállításról valamint, a mentés megyei történetéről volt sajtótájékoztató az orosházi mentőállomáson.

Foglalkozott a mentőszolgálat és a helyi sajtó, tv, rádió kapcsolatával, különös tekintettel arra, hogy április 27-én az orosházi Alföld rádió munkatársa egy olyan rendezvényen kérte a mentőszolgálat közreműködését, ahol elveikkel, a mentés szakmai követelményrendszerével ellentétes jellegű, a közegészségügy alapszabályait is sértő tevékenység történt – közölte *dr. Bumbera József*, a mentőszervezet vezető főorvosa.

KÖSZÖNET

A *Nyitnikék a világra, a békére* rendezvénysorozat, valamint az *öregszőlői majális* támogatóinak:

Dr. Frankó Károly polgármester
Gyomaendrőd Város Polgármesteri Hivatala
Gyomai Kner Nyomda Rt.
Postahivatal, Endrőd
Postahivatal, Gyoma
Lione Shop
Pákász Horgászbolt
Color Shop
1. Sz. Általános Iskola
KPM Üzemmérnökség
Balázs Imre
Gyomaendrőd és Vidéke ÁFÉSZ
Stafirung Kft.
Körös Bútoripari Kft.
Bútoripari Szövetkezet
Konzervgyár, Békéscsaba
Thermix Kft.
Rendőrőrs, Gyomaendrőd
Önkéntes Tűzoltók Egyesülete Tímár Vince vezetésével
Békés Megei Néptáncszövetség
Körös-menti Táncegyüttes Alapítvány
Önkéntes Polgárőrök
Selyem úti óvoda
Fülöp István
Paróczai Péter



A Városi Gondozási Központ gondozottjainak kézimunkáiból kiállítást nyitottak Öregszőlőben a 3. Sz. Idősek Otthonában április 5-én.

A kiállítás díjazottjai:

Közönségszavazat: 1. díj: *Gönczi Károlyné*, 2. díj: *Eiler Lajosné*, 3. díj: *Timár Dánielné*.

Zsűrizett kézimunkák: 1. díj: *Hanyecz Vincéné*, 2. díj: *Bula Vincéné*, 3. díj: *Nagy Sándorné*, 4. díj: *Knap Vincéné*.

Különdíjas lett *Eiler Lajosné*.

A ZSORT Kft
ÉLELMISZER-ÁRUHÁZBAN

március 1-jétől

MINDEN KEDD NYUGDÍJAS-BEVÁSÁRLÓNAP.

Minden 60 év feletti vásárlónk 5% kedvezményt kap.

Hétfőtől szombatig 12 és 15 óra között

MINDEN VÁSÁRLÓNKNAK
5% vásárlási kedvezményt adunk.

Segítjük bevásárlását!

SZÉLES VÁLASZTÉKBAN KÍNÁLJUK ÁRUINKAT.

Jöjjön, győződjön meg róla, szeretettel várjuk!

Megkezdte szolgáltatását az **„otthon ápolás"** Gyomaendrőd területén *1995. január 1-jétől.*

A szolgáltatás térítésmentes, melyet szakképzett nővérek végeznek. Igényelhető mindennap személyesen, vagy telefonon 10–13-ig: Gyomaendrőd, Mátyás kir. u. 2/A. Tel.: 386-859, este 18-tól a fenti számon.

MÁJUSI ÁFÉSZ-VÁSÁR

Értesítjük tagjainkat és vásárlóinkat, hogy élelmiszerüzleteinkben, diszkont áruházainkban és a háztartási boltban **1995. május 10–13. között** árengedményes vásárt tartunk.

A vásár ideje alatt 150-féle terméket 10–30%-os árengedménnyel árusítunk.

KÍNÁLATUNKBÓL:

DELMA MARGARIN
HÚS- ÉS MÁJKONZERVEK
BEFŐTTEK
PALOMA KÁVÉ
GYERMELYI SZÁRAZTÉSZTÁK
ÉDESSÉGEK, TEASÜTEMÉNYEK, PUDINGOK
ÜDÍTŐK, SZÖRPÖK
MOSÓPOROK, MOSOGATÓK
KOZMETIKUMOK
LÉGFRISSÍTŐK
EÜ. PAPÍR

NE HAGYJA KI EZT A LEHETŐSÉGET!
Kezdje bevásárlását az ÁFÉSZ üzleteiben!

MINDEN KEDVES VÁSÁRLÓT TISZTELETTEL VÁRUNK!

MÁJUS 31-IG TAKARÍTÓGÉP-KÖLCSÖNZÉS ESETÉN A HIRDETÉS FELMUTATÓJA 30% ÁRENGEDMÉNYT KAP!

„BAR-KA" rövidáru-ajándék üzletemet megnyitottam.

Ajánlatom:
fehérnemű, fürdőruha, népművészeti ajándékok, bizsuk. Patentozást vállalok.

A legkorszerűbb technológiával működő SZŐNYEGTISZTÍTÓ és PADLÓFÉNYEZŐGÉP kölcsönzése. NEM ÁZTATJA, hanem TISZTÍTJA szőnyegét!

Cím: Gyomaendrőd, Kossuth u. 34. • Telefon: 66/386-503
Nyitva: H–P 9–17.30, Sz.: 8–13

Lakatos és Társai Bt.

Magas- és mélyépítés, szobafestés, mázolás, valamint fürdőkádak felújítását vállaljuk lakosságnak és közületeknek is.

LAKATOS TIBOR
Tel.: 06-60/385-699

BERKI ZOLTÁN
Rákóczi u. 37. Tel.: 06-60/384-426

NAGY MIHÁLY
Telefon: 06-60/302-895

PROMINENT
ÉPÍTŐIPARI ÉS SZOLGÁLTATÓ BT.
5500 Gyomaendrőd, Tompa M. u. 22.
Telefon/fax: 60/384-225

Utak, szennyvízcsatornák, vízbekötések tervezése, kivitelezése.

Földutak karbantartása, kisfelületű aszfaltburkolatok készítése.

Útépítést kövek, zúzalékok szállítása kis mennyiségben is.

Hősök útja 48.



Nyitva: 6-19 óráig.

NE FELEDJE!

Legolcsóbban, legfrissebbet, legnagyobb választékot csak a szakboltban, a **Privát Zöldség-gyümölcs** boltban vásárolhat.

A Lakásfelszerelési Ajándék Shop
(Gyomaendrőd, Fő út 208.)

Ballagásra nagy választékban kínáljuk: poharakat, kelyheket kedvező áron.

Továbbra is kedvező áron, széles választékban kínál üveg-, porcelán-, műanyag, valamint világítástechnikai termékeket kedves vevőinek.

Továbbra ugyanúgy válthat 100, 200, 500 Ft értékben vásárlási utalványokat.

Stop!

MÁJUSI MEGLEPETÉS

Ne menjen tovább, mert nálunk a legolcsóbb!

Minden héten más és más árut kínálunk nagykereskedelmi áron!

Az Ön pénze a mi boltunkban többet ér!

Szeretettel várunk minden kedves vásárlót!

Kner Imre Gimnázium és Kereskedelmi Szakközépiskola Tanboltja

Gyomaendrőd, Hősök u. 43.

PÁKÁSZ HORGÁSZBOLT (Fő út 173–179.)

AJÁNLATA:

BISON ZSINÓR			ZSINÓR SIGMA	
0.16-os	2.9 kg	425 Ft	0.16-os	
18-as	3.5 kg	455 Ft	0.18-as	
20-as	4.4 kg	470 Ft	0.20-as	
25-ös	6.5 kg	490 Ft	0.25-ös	
30-as	8,6 kg	635 Ft	0.30-as	
35-ös	12 kg	715 Ft	0.35-ös	

KETTNER spiccbotok:
3 m-es 890 Ft
4 m-es 1190 Ft
5 m-es 1490 Ft
6 m-es 1990 Ft

KETTNER gyűrűs botok
3 m-es 1690 Ft
4 m-es 1890 Ft
5 m-es 2290 Ft
6 m-es 2990 Ft

KETTNER Match botok
420-as 7690 Ft

Shakespeare Carbon Kevlár

Nálam 67-féle úszóból, 30 különféle típusú orsóból, valamint 28-féle etetőanyagból választhat. **10 000 Ft feletti vásárlásnál 10% KEDVEZMÉNY!**

„Ha hiányzik hozzá még valami, kukacot, botját itt megleli!"

5000 Ft-ot ajánlok a nyomravezetőnek, aki felvilágosítást tud nyújtani!

Április közepén a gyomai szabadstrandról ismeretlen személyek elvittek egy 4,5 m³-es acéltartályt.

Segítségét várom a 386-035-ös telefonon.



A Fő út 140. sz. alatt Besenyszegen megnyílt az áthelyezett gumi- és autószerelő műhelyem.

VARGA BÉLA GUMISZERVICE

Telefon: 386-089

Várom kedves megrendelőimet az új címen.



A falugazdász jelenti...

Nagy várakozás előzi meg a Mezőgazdasági és Erdészeti Alap felhasználásának részletes szabályairól szóló FM-rendelet megjelenését. Igaz, a rendelet még ez ideig nincs elfogadva, de a közkézen forgó tervezetet már sokan ismerik.

Hamarosan ismét lehet tehát pályázni az MFA helyett immár a MEA-ra. A pályázat célja, hogy segítse a mezőgazdaság anyagi-műszaki hátterének megteremtését és fejlesztését.

A támogatásra pályzhatnak jogi személyek, jogi személyiség nélküli gazdasági társaságok, egyéni vállalkozók és magánszemélyek.

A támogatás igényelhető:

- a mezőgazdasági, erdőgazdálkodási, vadgazdálkodási, halászati, élelmiszer-feldolgozási termelő tevékenységek folytatását közvetlenül szolgáló termelő beruházásokhoz. Kivétel a földvásárlás és a más módon támogatott mezőgazdasági gépvásárlás.
- a termelő tevékenységet szolgáló infrastrukturális jellegű kiegészítő beruházásokhoz. Ilyenek például majori, tanyai bekötőutak, térburkolatok, vízellátás, víztisztítás létesítményei, helyi távközlés, energiaellátás.
- erdőgazdálkodási, vadgazdálkodási és halászati infrastrukturális létesítményekhez.
- az ültetvénytelepítések köréből a szőlő-, gyümölcsös- (a spárga, a komló és a torma) áruültetvények, üzemi törzsültetvények létesítéséhez.

A támogatás mértéke és módja a céltól függően változó. A mezőgazdasági termelést szolgáló építési beruházások 40% visszatérítendő, és 60% kamattámogatásban részesülhetnek.

Az ültetvénytelepítések 50% visszatérítendő és 60% kamattámogatást élveznek. Az erdőgazdálkodás, vadgazdálkodás és halászati termelést közvetlenül szolgáló beruházások támogatása a mezőgazdasági termelésével megegyező.

Vissza nem térítendő támogatásban részesülhet az a pályázó, aki infrastrukturális beruházásra pályáz. Ebben az esetben a támogatás 30%, míg további 60% kamattámogatás is jár.

Várható, hogy a rendelet nemsokára elfogadásra kerül és ha szerény mértékben is, de fejlődhet mezőgazdaságunk.

VÁRFI ANDRÁS

Májusi testületi ülés

Május 4-én a testület elfogadta az 1994. évi költségvetés végrehajtásáról a beszámolót.

Az egészségügyi intézmény ingatlanainak korszerűsítésére 544 ezer Ft felhasználást engedélyeznek a '95-ös költségvetés terhére, az egészségügyi céltartalék terhére.

A Kövízig által felajánlott templom-zugi szivornyát a testület tulajdonba veszi át. Azonban a felajánlott XXV-ös és az Égei főcsatornát az önkormányzat nem veszi tulajdonba.

A képviselő-testület nem kíván a Virágzóföld Szövetkezet résztulajdonosa lenni és 20 db 50 ezer Ft névértékű részjegyet vásárolni, pusztán anyagi fedezet hiányában, valamint azért, mert az önkormányzat dolga nem a gazdálkodás, hanem az infrastruktúra fejlesztése.

A költségvetési hiány mérséklése érdekében az önkormányzati képviselők 1995. július és augusztus hónapokban lemondanak tiszteletdíjukról. Módosítás után a javaslat egyedi megoldások lehetőségével bővült. Például 4 hónapi tiszteletdíjból arányosan levonva...

Dr. Valach Bélát a Békés Megyei Vízművek Rt. igazgatósági tagságában Gyomaendrőd képviseletében a továbbiakban is megerősíti a testület.

* * *

A Győrben rendezett Kazinczy Ferencről elnevezett Szép magyar beszéd c. verseny országos döntőjén a 617. sz. szakiskola tanulója – *Balázs Andrea*, 3. osztályos cipőkészítő – Kazinczy-díjas lett. Felkészítő tanára: Hajdú László.

A tűzoltóság hírei

Avar égett Nagylaposon április 6-án. Kéziszerszámokkal és vízsugárral sikerült megbirkózni a tűzzel.

Nádas égett kb. 400 m²-en a Győzelem Termelési Központ előtt. A kivonult erők szintén kéziszerszámokkal és vízsugárral megfékezték a tüzet, április 10-én.

Téves riasztásnak minősült, amikor április 13-án a Gyomaendrőd és Szarvas közötti területen avartűzhöz riasztották a tűzoltókat, mert a megérkezéskor már tüzet nem találtak.

A téglagyári szeméttelep égett április 22-én este 11 óra után. A beavatkozáshoz kivonult a mezőtúri, szarvasi és a helyi egység. A közös oltás csak úgy vezetett eredményre, hogy 3 órás munka után, 3x4 tartály vizet hordtak folyamatosan a tűz elfojtásához.

Április 30-án a Tüzép-telep mögötti területen kukoricaszár fogott tüzet. A megérkezett 3 fő kéziszerszámokkal és vízsugárral lett úrrá a lángokon.

Április 30-án megint gondot okozott a téglagyári szeméttelep, mert 500 m²-en kigyulladt. Végül ezúttal is sikerült megfékezni és eloltani a tüzet kéziszerzámokkal és vízsugárral.

EBOLTÁS LESZ!

Valószínűleg május 23-30-ig. A pontos időpontokat a kifüggesztett értesítőkön megtalálja majd a közönség.

Borkóstoló a művelődési központban

Vidékünkön egyáltalán nem szokványos rendezvényre került sor március végén a Katona József Művelődési Központban. Borkóstolót rendezett a hat éve itt működő Kertbarát Kör. Az eseményre meghívást nyert – vendégként – több olyan kertészkedő, szőlészkedő kiskerttulajdonos, aki korábban nem volt tagja a csoportnak.

Mintegy negyvenen vettek részt a hangulatos rendezvényen, ahol 14 gazda 22-féle borát kóstolgatták, ízlelgették a megjelentek. Dr. Frankó Károly, városunk polgármestere – aki szintén részt vett a borkóstolón elmondta, milyen nagy jelentőségűnek tartja az egyre szaporodó önszerveződő közösségeket, s azokat a célokat, amelyekért ezek a közösségek dolgoznak.

Valuska Lajos, a Kertbarát Kör elnöke köszöntötte a vendégeket és ismertette a kör tevékenységét.

Varga Gyuláné vezetőségi tag a kör megalakulásának előzményeiről beszélt, amikor a későbbi alapító tagok még csak évente egyszer, az őszi kertbarátköri kiállítások szervezésekor jöttek össze. Az évek folyamán ebből az alkalmi társaságból igazi közösség szerveződött, ahol a baráti, szakmai beszélgetések során nagyon sokat tanultak egymástól.

Szólt a kiskertek gazdasági, s az egészséges életmód kialakításában játszott szerepéről, környezetvédelmi, környezetátalakító jelentőségéről.

A jó hangulatú találkozó végén több meghívott jelezte, hogy szeretne tagként, aktívan részt venni a Kertbarát Kör munkájában – ahová szeretettel várnak minden kertészkedni szerető embert, minden hónap utolsó hétfőjén 18.30-tól a művelődési központban.

V. Gyné

Újabb lehetőség a láthatáron

Mit takar a Biopajzs Pozitív Gondolkodók Egyesülete? A Nyitott Világ 1. évfolyamának 1. számából tudomásunkra jut, hogy „az egyesület e lapot azon kifejezett szándékkal hívta életre, hogy mértéktartó hangadója lehessen a pozitív gondolatoknak, vallásosságnak, ezoterikának, biozgazdálkodásnak, vegetáriánus táplálkozásnak, történelmi és időnkbeli kuriózumoknak, általában az eszmék legszabadabb áradásának – amennyiben azok építők, buzdítók, vígasztalók."

Az egyesület célja a pozitív gondolkodás terjesztése, oktatása. Ezentúl kiterjed még a tevékenysége a célok megvalósítása érdekében végrehajtott szervező-, koordinálómunkára, ennek keretében az egyesületet támogató természetes és jogi személyeki felkutatására, az egyesületi tagok szakmai ismereteinek bővítésére.

Az egyesület tagjai és pártoló tagjai minden alkalommal kézhez kapják az egyesület kiadványait, rendezvényeinek programját. Saját írásaikat közölhetik.

A tagok és pártoló tagok kérésére segít helyi jellegű Biopajzs klubok létrehozásában, programjainak szervezésében...

A fenti klubok anyagi finanszírozása önálló, saját bevételi forrásából önfenntartó.

Néhány cím a lapból: Személyes és bizarr élmények a lélekvándorlásról, Kétszer nem lépsz ugyanabba a folyóba, Jézus Krisztus: élt i.e. 7. XI. 23. – i.sz. 28. III. 23....?, Tetszhalál – minden kettőszázadik...?, Lélekenergia: minden más energia forrása. Táltosiskola. Beszéljünk a π-vízről.

Ez a rövid ismertetés, ha felkeltette valaki érdeklődését a Biopajzs Egyesület tevékenysége iránt, jelezze előfizetési vagy belépési szándékát szerkesztőségünknél levélben, telefonon vagy személyesen.

Nemcsak foci...

1994. szeptember hónapban Gyomaendrődön megalakult a GYESTK 7. szakosztálya, a sakk-szakosztály.

Kb. 10 év kihagyás után Alt Imréné vette a fáradságot, időt és energiát nem kímélve felkereste azokat a fiatal és idős sportolókat, akik szívesen képviselnék a várost, egyéni, illetve csapatversenyeken.

A csapatot 13 gyomaendrődi és 6 dévaványai sakkozó képviseli. Ezek közül 5 ifista.

A megyei csapatbajnokságra történő jelentkezéskor nagy örömmel üdvözölték csapatunkat, mivel mindig jóleső érzés a sakkozók között, ha új versenyzők lépnek be a sportágba.

A csapatbajnokságban tisztában voltunk azzal, hogy nehéz időszak vár ránk. A legtöbben egymást sem ismertük. Az erősorrend összeállításánál gondot okozott az is, hogy a vidéki mérkőzésekre, más elfoglaltságra való hivatkozással sokan nem vettek részt. Ilyen körülmények között az első 5 fordulóban nagyarányú vereségeket szenvedtünk. Sajnos a Csorvás elleni mérkőzésen két olyan versenyzőt szerepeltettünk, akinek nem volt játékengedélye, illetve csak utólagosan sikerült ezt megszereznünk. Ezen tévedésünk miatt kettő pontot vettek el a csapatunktól.

Az időközbeni vezetőváltás, illetve az összeszokottságnak köszönhetően, az eredményeinkben ezután javulás mutatkozott. A vereségeink már csak 1-2 pontos különbségűek voltak, illetve megszületett első győzelmünk is Mezőhegyes csapata ellen. A végeredményben végül is a papírforma mutatkozott. 1 1/2 ponttal lemaradva az utolsó helyen végeztünk. (Jaj, ez a csorvási mérkőzés...) Tudom, most sokan legyintenek. De szerintem nem kell szégyenkeznünk miatta. A résztvevő csapatok mindegyike már hosszú-hosszú évek óta részt vesz ezen a versenyen, illetve tagjaik között a sakkozás mindennapos.

Az egyesületünknél viszont volt olyan sakkozó, aki ezen verseny előtt több éve már hogy nem fordult a sakkhoz.

Nagy javulásnak látom, hogy csapatunkhoz az elmúlt időszak alatt több új tag is csatlakozott, illetve, hogy az edzéseinket a régi 3-4 fő részvétele helyett most már az állandó 8-10 fő résztvévtelével tartjuk.

Továbbá szép sikernek könyvelhetjük el, hogy csapatunk első táblása, Fekete Albert megnyerte a Békés megyei egyéni sakkbajnokságot, illetve más csapattársaink is kedvező eredményeket értek el ezen a versenyen. A felkészülést segíti majd a május közepén induló, Zalakaroson megrendezendő egyéni országos nyílt sakkbajnokság, illetve az augusztusban induló Perényi Béla-emlékverseny, Szarvason.

Bár a csapat 12 főből áll, s egy fecske nem csinál nyarat, de bízom benne, hogy valami elindult...

Túlértékelni azonban még nem akarok semmit. Majd az ez évben elkezdődött újabb bajnokságban minden kiderül. Bízom benne, hogy az idő engem igazol.

Gyomaendrőd, 1995. április 24.

Tóth Péter

GYOMAENDRŐDI HÍRADÓ • Gyomaendrőd Város Önkormányzatának lapja • Felelős szerkesztő: Bíró Károly
Kiadja: Gyomaendrőd Képviselő-testülete • Gyomaendrőd, Szabadság tér 1. • Telefon: 66/386-122/123
Felelős kiadó: dr. Frankó Károly polgármester • Készült: A&M Stúdió, Békéscsaba • Nyomás: Paulik és Társai Bt., Békéscsaba
Terjesztik a gyomaendrődi kereskedők. • Engedélyszám: III/PHF/108/BE ISSN 0238-8391

HÍRADÓ

GYOMAENDRŐD VÁROS ÖNKORMÁNYZATÁNAK LAPJA

XIV. ÉVFOLYAM 6. SZÁM • 1995. JÚNIUS • MEGJELENIK HAVONTA • ÁRA: 35 Ft

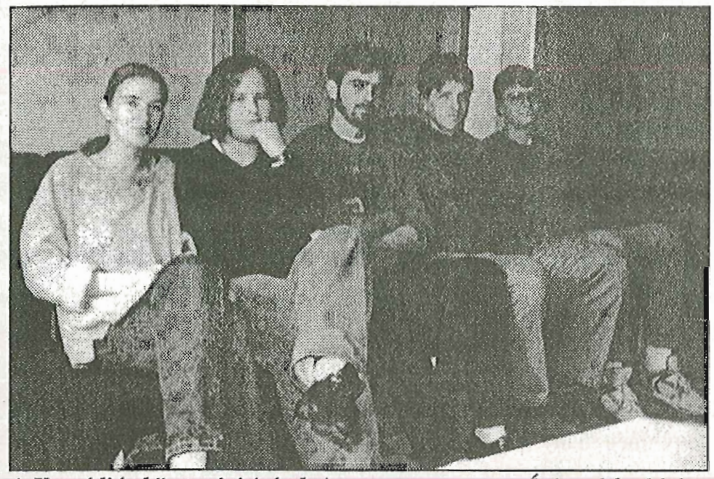

A Komédiás kör tagjai (részlet) *Írás a 16. oldalon*

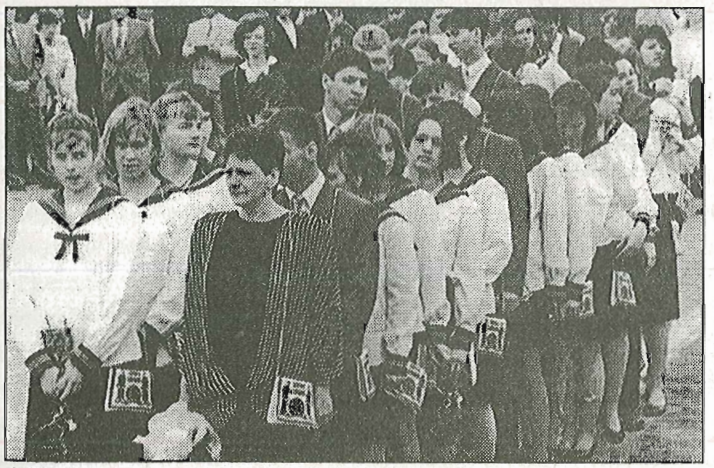

A Kner Imre gimnázium egyik ballagó osztálya

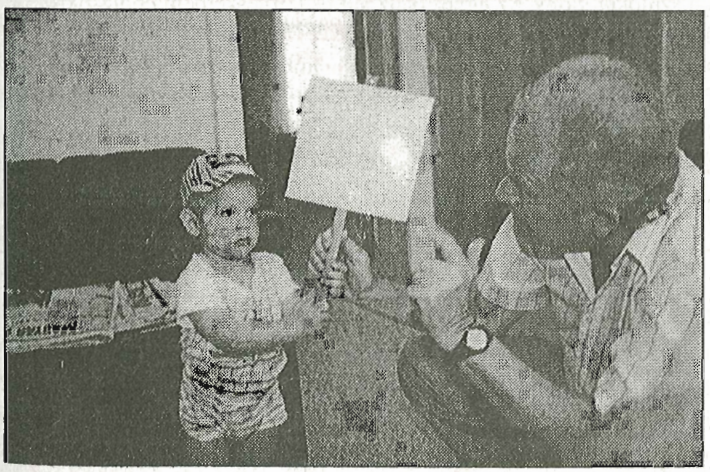

Gondi Jancsi tiltakozik a szúnyogok és csípéseik ellen (2. oldal)

Történelmi döntés az iskolákról a testületi ülésen

3. oldal

Horgászok, tulajdonosok Tulajdonjog és a vita

14. oldal

A TARTALOMBÓL:

Megkérdeztük a polgármestert 2. oldal

Olvasói levél 8. oldal

Kazinczy-díj, gyémánt minősítés, országos III. helyezett 16. oldal

A városnak haszna legyen belőlem – Czibulka Györgyről 4. oldal

Teniszügyek 11. oldal

Judósok Svédországban 10. oldal

Ezüst Hold fénye 7. oldal

A holtágak megmentéséért 15. oldal

Pünkösd ünnepünkről 5. oldal

Erőfeszítések 6. oldal

TARTOZIK, KÖVETEL FELELŐSSÉG PÉNZÜGYBEN

10. oldal

MEGKÉRDEZTÜK a polgármestert

– A mostanra kialakult közoktatási koncepcióról mi a véleménye?

– Én nem értek azzal most sem egyet, hogy az egyes és kettes számú iskolákat összevonjuk. Csak azt kérném az igazgatóktól, hogy az idevonatkozó törvényeket tartsák be, hiszen így valószínű, hogy anyagi megtakarítást tudnak elérni. Nem sújtanám se a gyerekeket, se a szülőket, se a pedagógusokat ilyen nagy lelki teherrel, hogy egy nagy mamutiskolát hozzunk létre. Egyébként nincs kidolgozva hosszú távra az sem, hol lennének a tanévnyitók, tanévzárók, hol ülne össze a tantestület.... Olyan sok a technikai kérdés és hiányosság, hogy nem tartom szerencsésnek az összevonást.

Az iskolákat hagynám úgy, ahogy vannak, csak nagyon szigorú követelmények betartásával.

Az összevonás előnyöket is tartalmazna. Ezzel szemben azt a lehetőséget és szabadságot nem volna szabad elvenni a szülőktől, hogy megválaszthassák, melyik iskolába járatják a gyerekeiket.

– A középiskolák átadásáról mi a legutolsó fejlemény?

– Nagy valószínűséggel a középiskolákhoz nem nyúlunk, erről bizottsági döntés van, így nem adjuk át őket sem vagyonostól, sem vagyon nélkül a megyének.

A nem kötelező önkormányzati feladatok közül ezen iskolák fenntartása továbbra is egy fazont szab a városnak, nélkülük szegényebbek lennénk.

– A kormányhatározatban leírtak szerint a szigorító intézkedések érintik az intézményhálózatot és a köztisztviselői állományt pedig 15%-os létszámcsökkentéssel. Miként vonatkozik ez városunkra?

– Biztos, hogy sok mindenben igaza van Bokros miniszter úrnak. Én szolgai módon, parancsszóra mégsem „másolnám" le őt. Először is: senki sem parancsolta meg nekünk, hogy egy az egyhez véghezvigyük, amit Bokros úr kér. Minket csak felkértek, hogy próbáljunk meg ésszerűen valamilyen létszámleépítést véghezvinni. Ha ezt meglépnénk, akkor kb. 6 millió Ft-ot jelentene évente, de úgy tűnik, hogy nincs pontos jövőképünk arról, hogyan is fog működni a hivatal ezen elképzelés után.

Azt, hogy a polgármesteri hivatal rosszabbul, kisebb hatásfokkal működjön, nem szabad megengedni, hiszen azt sem lehet még tudni, milyen feladatokat találnak ki majd nekünk. Az az elképzelés, hogy a technikai személyzetet csökkentsük, talán járható, de nem tudom, ha nem lesz asztalosunk, festőnk és sorolhatnám, akkor kik végzik majd el azokat a munkákat, amiket eddig ők végeztek?

– Az endrődi kirendeltség leépítésére, vagy inkább a megtartására van kilátás?

– Évek óta kétségekkel beszélek az endrődi kirendeltségről. Mindannyian tudjuk, hogy ez igazán jó hatásfokkal nem tud működni. De figyelembe véve az endrődi városrészen lakók igényeit, kéréseit (a kirendeltség 200 évig az ottaniak községháza volt!), tiszteletben kell tartani.

Azért, hogy 2 millió forintot megspóroljunk, nem szabad megszüntetnünk. Azt hiszem, hogy nagyobb erkölcsi kár érné az önkormányzatot, mint amilyen anyagi haszonnal járna.

– Sok probléma gyűlt össze a szeméttelepel, annak gondjaival kapcsolatban...

– Itt meglehetősen áldatlan állapotok uralkodnak. Látni kell, hogy meglehetősen távol van a várostól a szeméttelep, rossz az oda vezető út. Nem tudjuk pontosan megmondani, hogy még hány évig lesz ez használatban...

A közeljövőben – ami néhány évre tehető – egy új szeméttelepet kell kijelölni, de ennek a megvalósítása már csak úgy lehetséges, hogyha összefogunk Dévaványával, Mezőberénnyel, Szarvassal, a 20 km-en belüli településekkel, amelyek hasonló gondokkal küzdenek. Így egy nagy, közös szemétlerakó helyet, vagy égetőt kell létrehozni.

Az is biztos, hogy több konténert kellene elhelyezni a város kijárati pontjaihoz, zöldterületeihez azért, hogy ebbe gyűjtenék a most illegálisan szétdobált szemetet.

– Milyen találkozói voltak a közelmúltban?

– Május közepén a bécsi és a magyar parlament környezetvédelmi bizottságainak szervezésében, ezek finanszírozásában egy osztrák látogatáson vettem részt, 7-8 Békés megyei polgármester társaságában. Egy, Gyomaendrőd nagyságú város életét tanulmányoztuk – Kornenburge-ban. Példaértékű a város tisztasága, a rend, a jólét és az a polgári tradíció, ami a közel 800 éves városkában található. Minden praktikusabb és az élet kívánalmait követő. Nem kísérleteztek a gyerekekkel az elmúlt évtizedekben annyit, mint például nálunk a pedagógiában.

Felkeresnek egyébként az emberek folyamatosan problémáikkal. Sokaknak nagy gond, hogy nincs megfelelő számú lakás, de segélyek és a szúnyogirtás ügyében is vannak látogatóim.

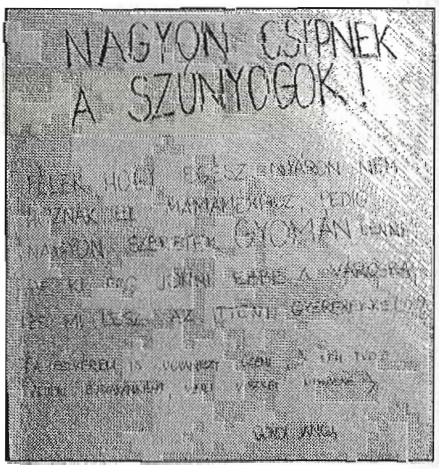

FELHÍVÁS

Gyomaendrőd Város Polgármesteri Hivatalának szociális- és egészségügyi csoportja értesíti a szülőket, hogy Az egyes pénzbeli és természetbeni ellátásokról szóló, többször módosított 16/1993. (V. 20.) Kt. rendelet értelmében:

- az 1995/96-os tanévre vonatkozó ebéd-térítésidíj támogatása iránti kérelmeket **1995. JÚLIUS hónapban,**
- az 1995/96-os tanévre vonatkozó beiskolázási segélykérelmeket **1995. AUGUSZTUS hónapban**

lehet benyújtni, a polgármesteri hivatal kirendeltségén és a szociális- és egészségügyi csoportjánál.

A határidő elmulasztása JOGVESZTŐ!

Támogatásban, illetve segélyben azok részesülhetnek, akik megfelelnek a fent említett rendeletben foglalt feltételeknek.

Tájékoztatjuk a szülőket, hogy az 1995/96-os tanévre a korábbi 50%-os tankönyvtámogatást az önkormányzat NEM TUDJA BIZTOSÍTANI.

Gyomaendrőd, 1995. május 30.

UHRIN ZOLTÁNNÉ csoportvezető

TESTÜLETI ÜLÉS

1995. MÁJUS 31-I TESTÜLETI ÜLÉS

Történelmi döntés az általános iskolákról

A Gyomaszolg Kft. működéséről és az 1994. évi egyszerűsített éves beszámolóját zárt ülésen tárgyalták.

Ezután a testületi ülést megtisztelő *Szöllősi Istvánné*, körzetünk országgyűlési képviselője, a Pedagógusszakszervezet főtitkára sajnálatosnak tartotta, hogy nem kapta meg (időben) az ülés anyagát. Beszédében a Bokros-csomagot értékelte, bírálta az oktatásra kivetített hatásait.

Döntés született az 1. számú és 2. számú általános iskolák összevonásának ügyében.

Ehhez természetesen Szöllősiné is hozzászólt a szavazás előtt és józanságra, a gyerekek érdekeit figyelembe vevő és a szülők véleményét is tükröző döntést kért.

Az Alkotmánybíróság véleménye az, hogy ilyen esetben az átszervezés nem jelenthet a gyermekek számára nagy terhet. A város munkanélkülijeit ne szaporítsák az összevonás következtében esetleg elbocsátandó pedagógusokkal, mert a megtakarítás ennyit nem ér. Mások a következő konklúziókról fejtegették véleményeiket.

- A lakosság, a választók érdekeit tartsák figyelembe!
- Az összevonás az oktatás szerkezetét nem érinti majd.
- Az összevonás teóriája az átlag, rendeletben szereplő osztálylétszám alapján lett figyelembe véve és meghatározva...
- Az összevonás költségvetési következménye a '96-os évtől lesz érzékelhető....
- A pénzügyi diktatúra hazánkban az oktatás mennyiségét és nem a minőségét érinti...
- Inkább jobb takarékossággal éljünk, ne összevonással...
- Halasszuk el az összevonsát, vegyük le a napirendről...
- Ne vonjunk össze...
- A belső tartalékokat tárjuk fel, mert a pénzügyi helyzet szorít bennünket...
- Kaotikus helyzetet teremt az összevonás az iskolavezetés szempontjából...
- A szülők keveset tudnak a problémáról, véleményüket sem nagyon ismerjük...
- A törvények szigorúbb betartásával, rendelkezésekkel élve takarékoskodjunk...

A meglehetősen hosszúra nyúlt vitát **név szerinti szavazás** követte, ami három kérdésről határozott.

Először arról, hogy legyen-e összevonás? 12 igen, 6 nem szavazat eldöntötte, hogy 1995. szeptember 1-jétől a 2. Sz. Általános Iskolához csatolják az 1. Sz. Általános Iskolát, az előbbi vezetősége alatt.

- Megszűnik az oktatás a Blaha u. 11. sz. alatti iskolában a jövő tanévtől.
- A városi Zene- és Művészeti Iskola jövőbeni elhelyezéséről szülessen ez évben, a költségvetés megtárgyalásáig határozat.
- **A város középiskoláit továbbra is saját intézményeiként kívánja működtetni.**
- A szociális bizottság Knapcsek Bélával és Garai Jánosnéval kiegészül.
- Az 1996. évre vonatkozó városi sportkoncepció a vonatkozó támogatásokat differenciáltan, az eredmények figyelembevételével nyújtja, kivételt a labdarúgók élveznek.

Az iskolák ügyéhez hasonlóan nagy gazdasági, politikai, érzelmi érvösszecsapásokat váltott ki az endrődi kirendeltség megszüntetéséről szóló szavazás is. Itt is név szerinti voksolás történt. 11 igen, három nem és négy tartózkodás eredményeként megmarad a kirendeltség.

- A szeméttelep és a temetők működéséből adódó hiányosságokat szüntesse meg az üzemeltető (Gyomaszolg Kft.), valamint tárja fel az önkormányzat a jövőbeni lehetőségeket a környező településekkel közös szeméttelep létesítésére.
- Döntöttek arról is, hogy '96. január 1-jétől hat fő a technikai személyzetből elbocsátásra kerül a polgármesteri hivatalból.
- Felfüggesztik az endrődi fogászati rendelő további kialakítási munkáit, valamint az 1995. évi orvosi gépműszer megrendelését az idevonatkozó törvény módosításáig, legkésőbb '95. aug. 31-ig.
- A gyomai szabadstrandot 1997. szeptember 31-ig továbbra is R. Nagy Tibor üzemelteti és bérli térítésmentesen.

.....

– Hogyan jellemzi a polgármester úr az iskolák és a kirendeltség ügyének megszavazását?

– Számomra ez egyértelműen kudarcélmény és csalódás... Amikor ez anyagi okok miatt történt így a szavazáson, akkor szerintem azért nem szerencsés, mert 3-4 millió forintért a lakosság kívánalmait, reakcióit nem vettük figyelembe. Meg kell jegyeznem, hogy én mindig ellene voltam az összevonásnak. Jobban érthető és logikus lenne a döntés, hogyha a későbbiekben sorra került szavazáson ugyanilyen következetesen, a költségvetési hiányra hivatkozva a kirendeltség ügyében is ilyen egyértelműen foglalt volna állást a testület.

Ez a véleményen, de nem akarok szembehelyezkedni a testülettel. Gondolom, a következőkben mindenki elszámol majd a lakosság, vagy pártja felé a döntéséről.

A városnak haszna legyen belőlem...



Czibulka György, az új alpolgármester

Czibulka Györgyöt választották új alpolgármesternek dr. Kovács Béla helyett az április 6-án tartott testületi ülésen, mint ismert, 16:1 arányban.

– *Hogyan fogadta ezt az eredményt és a felkérést Czibulka György?*

– Ez az irántam megnyilvánuló szimpátiának is betudható, de annak is, hogy kényszerhelyzetben volt a testület: ezt a lépést meg kellett tenni.

Mindenképpen meglepett a bizalom ilyen megnyilvánulása, mikor a polgármester úr közölte, hogy rám esett a választása. Meg kell mondanom, hogy a városi politikával ezelőtt nem foglalkoztam. Kicsit úgy érzetem tehát, hogy én még nem tettem annyit, hogy ilyen tisztségre megfeleljek, de nagyon biztattak...

Hogy a polgármester úr rám gondolt, annak egyik oka az is lehetett, hogy már 35 éve Endrődön tanítok, gyermekkorom egy részét is itt töltöttem. Az emberek ismernek, talán el is fogadnak. Én gyomaendrődinek érzem magam, részrehajlás nélkül.

Egy új keletű hír miatt az emberek érdeklődése sok kellemetlenséget okoz nekem, a kirendeltség megszüntetéséről (Endrődön).

Nem tudok nekik mit mondani, csak azt, hogy én is ellenezni fogom. Az ottani emberek ragaszkodnak hozzá, mintegy érzelmi alapon is, hiszen ez az utolsó még működő intézmény...

Ha racionálisan gondolkodunk, akkor el kell fogadni azt, hogy ez tényleg 1,5 millió forintot felemészt, holott az ügyintézés sokkal gyorsabb lenne a Szabadság téren, a polgármesteri hivatalban.

– *Milyen elképzeléssel kezdett a testületi munkába, majd az alpolgármesteri feladatba?*

– Mindenképpen úgy szeretnék tevékenykedni, hogy a városnak haszna legyen belőle. Az volt az érzésem, hogy talán a bizottságokban több lehetőségem lett volna arra, hogy hasznosan járuljak hozzá városunk ügyeihez, feladataihoz, gondjaihoz.

– *Mi a véleménye dr. Kovács Béla alpolgármesterségének összeférhetetlenségéről?*

– Véleményem szerint ezt nem kellett volna ilyen mereven kezelni, betartani a törvényt. Lehetett volna rugalmasabban cselekedni.

Nem hiszem, hogy dr. Kovács Bélának nagyobb haszna lett volna abból, hogy ő az alpolgármester. Bár igaz lehet az, hogy aki közel van a tűzhöz, az jobban melegszik... Talán volt is rá példa, mikor az ő javaslata annak következményeként készült el, hogy hamarabb tudott az iskolák problémájáról és így hamarabb is tudott lépni. E miatt konfliktusok éleződtek ki az 1. és 2. Sz. Általános Iskolák között.

Mindemellett fenntartom, hogy nagy tragédia nem lett volna, ha tovább is alpolgármesteri pozíciójában marad.

– *Ha a középiskoláinkból átvenne a megye egyet vagy kettőt, akkor milyen hatást gyakorolna ez a költségvetésre?*

– A megye megpróbálja működtetni valameddig, majd esetleg összevonásokat végez, ami egy elsorvasztási folyamat része és kedzete. Ezt követően pedig újra visszaajánlja az önkormányzatoknak...

Nagy gondban, pénzhiányban van a város. Az ebből kivezető utat még nem lehet látni. Ha az 5%-kal kevesebb idei támogatásokat tetézi egy további, várható 20%-os elvonás, akkor nagyon nehezen lehet majd az intézményeinket működtetni ezek után. Például a 3. Számú Általános Iskolában a múlt évben képzett kis tartalékunkat már feléltük, pedig nem lehet azt mondani, hogy elherdáltuk volna a pénzt.

A mostani kilátástalanság elkeserítő, mert az oktatás színvonalának esését eredményezi. Iskoláinkban egyre több a képezhetetlen, vagy nehezen képezhető – sérült – tanuló. Ők nem fognak innen elmenni, együtt kell majd velük élni. Ők fogják majd alkotni a város lakosságának egy részét. Úgy látom, hogy nem azokra kellene költeni akik innen elpályáznak, hanem az itt maradók, a hátrányos helyzetű gyerekek felzárkóztatására, nevelésére kellene több gondot fordítani.

– *A megalakult Kisebbségi Cigány Önkormányzatnak milyen szerepe van, vagy lenne, és ön szerint mit tesz saját köreiben az oktatási és egyéb ügyekben?*

– Úgy látom, hogy most ebben az időszakban a Kisebbségi C. Önkormányzat nagyon keveset folyik be a város munkájába, mert el vannak foglalva mással. Sokat vannak – igazoltan – távol a bizottsági és testületi ülésekről. Könnyen lehet, hogy valahol pontosan így állnak hozzá egyéb más, őket érintő dologhoz is.

Azon kívül, hogy megválasztották őket, nem tudom, hogy milyen munkát végeznek...?

Nagyobb lehetőséget láttam a megalalkulásukkor abban, hogy több joggal fognak rendelkezni és élni vele saját sorsuk irányításában.

A felemelkedésük útja is ez lenne.

El tudtam volna képzelni, hogy jobban belefolynak a segélyek elosztásába, a munkalehetőségek feltárásába, elosztásába.

A középiskolákban végző, nem érettségizők

BETHLEN GÁBOR MEZŐGAZDASÁGI SZAKKÖZÉP- ÉS SZAKMUNKÁSKÉPZŐ ISKOLA

GUBUCZ JÓZSEF IGAZGATÓ

III/A általános állattenyésztő osztály

Lichtenstein Katalin osztályfőnök

Anda Krisztina, Belehorecz Csilla, Czibi Tamás, Csizmadia Gyula, Csuth Tibor, Egri István, Földesi Zsigmond, Gajdács Gábor, György Károly, Hajdú Mihály, Katona Szilvia, Koós Ferenc, Korcsok Ágnes, Kriglovics Tamás, Kutich Ferenc, Labáth János, Lászlóffy Attila, Lőrincsik Veronika, Marton András, Mester Éva, Nóvé Zsolt, Papacsek Zoltán, Pető Zsuzsanna, Pintér Eszter, Szabó Zoltán, Vida Hajnalka, Winter Éva, Zabán Etelka, Zsila Balázs

III/B baromfihús-feldolgozó osztály

Kalmár László osztályfőnök

Barta Ildikó, Bene Edit, Fábián Anita, Fejes Teréz, Gombkötő Mónika, Guth Tibor, Kálló Petronella, Lipták Ilona, Mézes Zsolt, Nemecz Andrea, Noszter Gyöngyi, Prolok Tímea, Püski Katalin, Szilágyi Mónika, Téglás Edina, Ungvári Ágnes

III/C juhtenyésztő osztály

Tóth András osztályfőnök

Bokros János, Biriszló Zsolt, Braun Ádám, Demeter Zoltán, Fekete József, Fenyvesi László, Gézárt Viktor, Jámbor Mihály, Mészáros Viktor, Nagy Sándor, Pásztor Sándor, Rácz Zoltán, Stefán Sándor, Tímár Boldizsár

617. SZ. IPARI SZAKMUNKÁSKÉPZŐ INTÉZET ÉS CIPŐIPARI SZAKKÖZÉPISKOLA

R. NAGY JÁNOS IGAZGATÓ

III/A

Werb Józsefné osztályfőnök

Balázs Andrea, Bene Mónika, Buzi Helga, Czikkely Marianna, Czinczár Márta, Fülöp Brigitta, Gál Anikó, Gyuricza György, Gyuricza Tünde, Havai Anikó, Hegedűs Ágnes, Hegedűs Edit, Herda Anett, Kovács Ildikó, Molnár Gyula, Molnár Attila, Kovács Tünde, Nagy Attila, Papgáti Roberta, Takács Katalin, Tóth Beáta, Tóth Krisztina, Tóth Mihály, Varjú Erika, Víg Mónika, Zsila Krisztina

III/B

Nagyné Perjési Anikó osztályfőnök

Egri István, Gál Róbert, Hajdú Ignác, Horváth Krisztián, Juhász Tamás, Kereki Zsolt, Kiss Endre, Kiszely Béla, Kovács Tibor, Kun Zsolt, Kurilla Attila, Losonczi Lajos, Oláh Sándor, Papp Zoltán, Schwalm Mihály, Szakálos Gábor, Téglási Zoltán, Tövisháti Zoltán, Bohráth László, Bula Zoltán, Csernyeczki Gyula, Kovács Csaba, Mahovics Csaba, Putnoki Róbert, Vígh Csaba

III/C

Pelyva Imréné osztályfőnök

Albert Ildikó, Bradák Edit, Brandt Andrea, Csahóczki Csilla, Fehér Anikó, Fekete Ildikó, Gera Mariann, Kardos Katalin, Papp Márta, Szabó Piroska, Szarvas Anikó, Szőke Magdolna, Timár Laura, Uhrin Margit, Uhrin Zita, Végh Beáta

PÜNKÖSDRE

A keresztény egyházak – az egy élő Istenben hívők – nagy ünnepei közé tartozik pünkösd. A Szentlélek kitöltetésének ünnepe. Megértéséhez szükséges tudni azt, hogy a mi hitünk megvallásakor az élő Istenről úgy vallunk, mint Szentháromság Istenről. Isten lényegében egy, de személyében három: Atya, Fiú, Szentlélek. E hitvallás alapja az Ő különleges kijelentése: a Biblia.

Az első pünkösdkor tehát a harmadik isteni személy – a Szentlélek – töltetett ki Jézus Krisztus tanítványaira Jeruzsálemben. Ők várták ezt, mert Jézus mennybemenetelekor – áldozócsütörtökön – is megígérte nekik.

A zsidóknál ünnep volt ez a nap addig is. Ekkor emlékezek meg évről évre a tízparancsolat két kőtáblán történt átvételéről, melyet Mózes a Sínai-hegyen kapott. S egyúttal az aratás ünnepe is volt ez a nap.

Mivel nagyon sokan érkeztek erre az ünnepre Jeruzsálembe, nemcsak zsidók, hanem különféle nyelvű népek is – párthusok, médek, elámiták, krétaiak és arabok –, ezt használta fel Isten arra, hogy látható módon is bizonyságát adja a Szentlélek ajándékának. Ugyanis, miután a Szentlélek kitöltetett a tanítványokra, azok bátorságot nyertek a Jézus Krisztusról való szólásra. Annak az örömhírnek a hirdetésére, hogy a keresztre feszített Jézusban az Istentől régóta megígért Messiás jött el, aki feltámadásával a halált győzte le. Ezért lehet reménysége minden Őbenne hívőnek is az üdvösség, az örök élet megnyerése.

Így vált pünkösd ünnepe végsősoron az egyház születésnapjává. A Szentlélek jelenlétének és munkájának bizonysága e világban a keresztény egyház, melynek felekezeteivel mindenütt találkozhatunk. Ahol Krisztusról mint Megváltóról, mint Fiú Istenről szólnak, aki által megismerhető a mindenható Atya, ott a Szentlélek van jelen és munkálkodik ma is.

Figyeljünk az Ő szavára s akkor áldott és gazdag lesz ünnepünk és életünk!

SÍPOS TAS TÖHÖTÖM ref. lelkipásztor

ORSZÁGOS FUTÁS A MOZGÁSSÉRÜLTEK OLIMPIAI RÉSZVÉTELÉÉRT

Nem mindennapi sportteljesítményre vállalkozik a Légiforgalmi és Repülőtéri Igazgatóság tíz, a sportot kedvelő dolgozója, amikor az 1996-os **Atlantai Paraolimpián** részt venni szándékozó mozgássérülteket a maguk sajátos módján kívánják támogatni.

A *Balog Tibor* vezette 2 x 5 fős csapat az országot körbefutva szeretné felhívni minden sportbarát figyelmét a mostoha anyagi körülményekkel küszködő magyar csapat megsegítésére. A június 3-án, a Petőfi Csarnokból induló futók egyik fele nyugati irányba indul váltó rendszerben, a másik fele pedig a Duna–Tisza közét, és a Tiszántúlt célozza meg.

Az **LRI HiTEC Atlanta Váltó** résztvevői **június 10-én** a távok teljesítésének végén újra találkoznak a fővárosban és á két társaság immáron egy csapatként fut be újra a 10 éves Petőfi Csarnokban felállított célba.

A sportolók remélik, hogy „küldetésük" teljesítése során sok futóbarát fog csatlakozni hozzájuk rövidebb-hosszabb távon, és figyelemfelhívó futásukkal, ha csak egy kicsit is, de hozzájárulnak a magyar mozgássérültek olimpiai részvételéhez.

A tervezett útvonalak: a Dunántúlon: Budapest–Tata–Győr–Pápa–Szombathely–Nagykanizsa–Kaposvár–Pécs–Szekszárd–Adony–Budapest.

Kelet-magyarországon: Budapest–Cegléd–Kecskemét–Kiskőrös–Kalocsa–Baja–Szeged–Békéscsaba–Debrecen–Miskolc–Gyöngyös–Budapest.

Budapest, 1995. május 8.

Molnár József Gábor

A VÖRÖSKERESZT HÍREI

Területi csecsemőgondozási vetélkedőt szerveztünk április 10-én mindhárom gyomaendrődi általános iskola részére. Az iskolák 2-2 csapattal vettek részt a versenyen.

Első helyezett csapat a 2. Sz. Általános Iskola 6. o. tanulói: *Kulik Zsuzsanna, Rácz Beáta, Kiss Hajnalka.* Felkészítő: *Ágoston Gáborné* védőnő.

VÉRADÁS

Az endrődi városrészben április 13-án és május 11-én szerveztünk véradást, melyre 60 véradó jelentkezett.

Május 3-án ifjúsági véradónap volt a Bethlen Gábor mg. szakközépiskolában. Ezt megelőzően dr. Ollár György transzfuziológus főorvos tartott ismeretterjesztő előadást a véradás tudnivalóiról az érdeklődő fiataloknak. A véradásra 57 véradó jelentkezett.

Mg. szakközépiskola: 28 tanuló, 2 felnőtt, gimnázium: 23 tanuló, 1 felnőtt, 617. sz. ipari szakk. isk.: 3 tanuló.

Minden fiatal véradónknak ezúton is köszönetet mondunk önzetlen segítségéért.

Május 5-én megyei vöröskeresztes világnapi ünnepség keretében 4 önkéntesünket köszöntötték: *Dr. Hegedűs István,* a vöröskereszt Dévaványai Községi Szervezetének elnöke vöröskeresztes munkáért ezüst fokozatú kitüntetést, *Raduska Lajosné, Kulik Imréné, Tóth Lajosné* többéves munkájukért köszönő oklevelet kaptak.

VÁROSI VÉRADÓNAP LESZ!

1995. június 14-én 8–12 óráig a Katona József Művelődési Központban, melyre minden régi és új véradót szeretettel várunk.

Továbbra is várjuk a lakossági adományokat szociális munkánkhoz.

ERŐFESZÍTÉSEK A HOLTÁGAK MEGMENTÉSÉÉRT

Elsőrendű feladatok között a hínár vágása és vegyszeres irtása szerepel a víz frissítése és a víz pótlása mellett, de az is nagyon fontos, hogy ipari és egyéb szennyvizek ne jussanak a holtágakba.

A Holtágaknak Élni Kell Alapítvány kuratóriumának gyomaendrődi összejövetelén ezek hangzottak el, de egyebek mellett *dr. Cserei Pál* tájékoztatójában a következőkről is szó esett:

Legfontosabb feladat a megalakuláskor a holtágak vízpótlása volt. Több mint 100 ezer m³ friss vizet juttattak így a terület holt vizeibe. 5,2 millió forintért összekötő csatornát és műtárgyakat építettek a friss vízzel való ellátásért. A költségek fele állami támogatásból adódott, a fennmaradó pedig saját forrásból. 1991-ben, '92-ben 1 millió 46 ezer forinttal gazdálkodtak, de későbbre egyre kevesebb pénz maradt. Ma már csak 90 ezer Ft van a számlájukon.

Kívánatos volna, ha az önkormányzatok mellett mások is anyagi támogatást tudnának nyújtani.

Szorosabb együttműködést fognak kialakítani az önkormányzatokkal és a Gyomaendrődi Holtági és Horgászegyesületek Szövetségével.

Vigyázat, olaj, vagy gáz!

A gyomaendrődi önkormányzat területén, a település déli külterületi részein szeizmikus méréseket fognak végezni.

A Mol Rt. szakemberei a föld geofizikai méréseit szénhidrogén-feltárással kapcsolatban tartják.

Ezért felkérik a lakosságot, hogy ezeken a területeken **1995. június 10-től október 30-ig** folytatódnak a mérések.

Ezzel együtt jár, hogy 3–10 km-es hosszban nyomvonalak mentén kábeleket és egyéb műszeregységeket telepítenek, ezek éjjel is a helyszínen maradnak. Nagy elővigyázatosságot kérnek, valamint, hogy a kihelyezett eszközökhöz, jelzőkarókhoz ne nyúljanak, hanem segítsék a munkát.

Bármilyen bejelentést a Mol Rt. KTÁ Önálló Osztályához címezzenek; Szolnok 5001, Pf. 86. Tel.: 56-424-007, fax: 56-421-611/2510.

Az "Ezüst hold" fénye

AZ EGYÜTTES NEVE EZÜST HOLD

1995-ben a város szegényes gyermeknapi programjaiból valószínűleg kiemelkedik az, amelyik a Katona József Művelődési Központban zajlott le. Ennek főszereplője a gyerekek mellett négy óvó néni volt a Kossuth úti óvodából: *Bóczérné Sinka Beáta, Dávid Imréné, Tóth Ferencné és Nagy Erika.*

A 350 gyerek nagy átéléssel, ámulattal nézte a két előadást május 26-án.

A műsor és az együttes létrejötte Bettike ötletén alapult. Az ötletet kidolgozás követte. Mind a négyen egymás elgondolásait javítgatva helyezték végleges formába és jelmezbe a gyermekmeséket, vagy zenehallgatás közben beugró ötleteket. Rengeteg időráfordítással és gyakorlással, jelmezkészítéssel, egyszóval gondos koreográfiával alakul az előadásra szánt műsor.

Az apró jelenetek különböző zenei alappal – klasszikus, vagy gyermekdalok – kapcsolódnak egy egésszé.

A látványosság lényege az, hogy a lelkes szereplők fekete ruhában, sötét háttér előtt fehér anyagból (papírból vagy pamutból, amit esetleg sorkiemelő tussal kiszíneztek) készített jelmezekbe öltözötten, vagy figurákat mozgatva adják elő a jeleneteket ultraviola fénnyel megvilágítva. Roppant megkapó az egész és természetesen újszerűségével is teljesen leköti és magával ragadja az őszinte, kritikus nézősereget.

A szükséges technikai háttér, mint a világítás és zenei aláfestés, nagyon fontos és ezen áll vagy bukik a show.

Támogatást szívesen fogadtak. A polgármester úr, a Hőtechnikai Kft., Nyilas Miklósné és a Fészek presszó diszkósa, Nagy Zoltán segítségével jött létre a produkció. Eddig öt felnőtt- és két gyermekelőadást tartottak.



Anti-Murphy-Yhprum Törvényei

- Megfigyelheted, hogy menynyire tudsz örülni egy hibának, ha öt-tízre számítottál.
- A matematika isteni számai – Semmi kétség, hogy a háromság egység.
- Az eladó nem azért van az üzletben, hogy minőségi tanácsot adjon.
- Ha szeretnél jól megtanulni káromkodni, fogadj fel egy autóvezetőt.
- Aki nem érti elsőre, az felárat fizet.
- Aki dühöng, nem azért teszi, hogy te csitítgasd.
- Békítgetési kísérleted eredménye két dühös ember.
- Nincs az a pokol, amit az ember felül ne tudna múlni.
- Azért költöztem a munkahelyem közelébe, hogy mihamarabb elkéshessek.
- Ha tolod a kötelet, megcsuklik, ha húzod, te csuklasz.
- Ami az életben tilos, hizlal és jó, az mind adóköteles.

GYOMAENDRŐDÖN ÉS KÖRZETÉBEN BETÖLTÉSRE VÁRÓ ÁLLÁSHELYEK

Szakképzettséget nem igénylő munkalehetőség

Segédmunkás (építőipari) (Gyomaendrőd) ..... *2 fő*
Hírlapkézbesítő (Gyomaendrőd) ..... *1 fő*

Középfokú végzettségűek részére

Cipész (Gyomaendrőd) ..... *10 fő*
Kőműves (Gyomaendrőd) ..... *2 fő*
Festő-mázoló (Gyomaendrőd) ..... *2 fő*
Varrónő (Gyomaendrőd) ..... *20 fő*
Varrónő (Dévaványa) ..... *10 fő*
Cipőfelsőrész-készítő (Dévaványa) ..... *20 fő*
Villamosgép-tekercselő (Dévaványa) ..... *1 fő*
Ács-állványozó (vidéki munkahely) ..... *10 fő*
Épületlakatos (vidéki munkahely) ..... *25 fő*
Technológiai csőszerelő (vidéki munkahely) ..... *25 fő*
Hegesztő (Avi, Argon) (vidéki munkahely) ..... *10 fő*

Gyomaendrőd. 1995. május 30.

Érdeklődni a munkaügyi hivatalnál

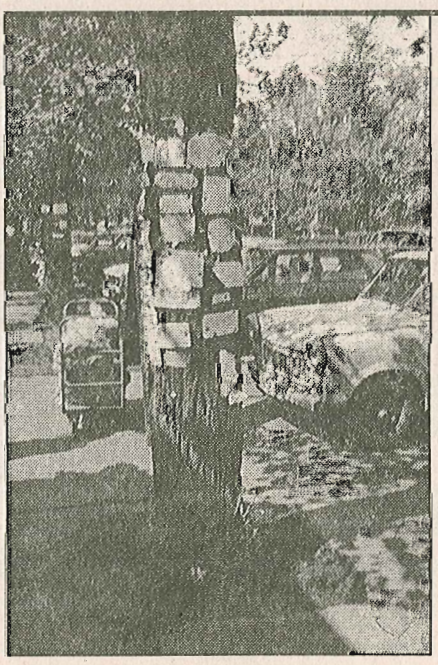

Tisztelt állampolgárok!

Kérjük, a hirdetéseiket a kijelölt hirdetőtáblákon helyezzék el (vagy a Híradóban).

Élő fákat ne használjanak hirdetés céljára!

Viccek

KÉT ÖREG RÓMAI BESZÉLGET

– *Mikor zár a Római fürdő ma?*
– XVII. XV órakor.

KÉT BŰVÉSZ TÁRSALOG

– *Mi történt azzal a nővel, akit kettéfűrészeltél?*
– Köszöni, jól van. Pesten és Debrecenben lakik.

ANYÓSSORS

– Az anyósom filmszerepet kapott!
– *Nocsak, és milyet?*
– A Titanic című filmben ő játsza a jéghegyet.

Viccek

OLVASÓI LEVÉL OLVASÓI LEVÉL

AZ ÉN VÉLEMÉNYEM

Az én véleményem több témakörben:

1. Jó lenne, ha az önkormányzat egyezségre jutna a TITÁSZ-szal a karbantartási díj megfizetésével kapcsolatban. Jó lenne, ha ott és akkor világítanának a közvilágítás lámpái, ahol és amikor szükség van rájuk.

Jelenleg ugyanis az a helyzet, hogy hiába jelentjük mi, egyszerű, halandó állampolgárok, hogy hol rossz a közvilágítás már több hónapja, a TITÁSZ nem végzi el a javításukat. Estefelé és a reggeli órákban akkor is világítanak a lámpák több órán keresztül, amikor már semmi szükség nincsen. Azt hiszem, a helyzet önmagáért beszél.

2. Az önkormányzati testületi üléseken sűrűn téma a bölcsőde, az óvodák működtetése, összevonása, ideiglenesen a működésük szüneteltetése, esetleg végleges megszüntetésük.

Szerencsétlen megoldásnak tartom egyes óvodák nyári, két hónapos bezárását, főleg akkor, ha mindig ugyanabban az óvodában kerül rá sor. Ha már így alakult a helyzet, akkor jó lenne, ha akár közmunkásokkal is elvégeznék a pénzbe alig kerülő esedékes karbantartási munkákat.

Jó lenne, ha az önkormányzat nem büntetné azokat a gyerekeket, akiknek a szülei nem dolgoznak, hadd járjanak ők is bölcsődébe, óvodába, a demokrácia első tanodáiba.

Arra én nem kívánok tanácsot adni, hogy melyik óvodát szüntessék meg (noha erről is van elképzelésem), de azt szeretném – másokkal együtt, hogy a leendő városközpont és iskolacentrum szomszédságában levő endrődi és gyomai városrészi két óvodát ne szüntessék meg.

Meggyőződésem, hogy mindkét óvodában a körülmények jónak mondhatók, helyesen kezelik az etnikai problémákat és komoly, átlagon felüli nevelőmunkával igyekeznek elérni az egyéb okból hátrányos helyzetű gyerekek felzárkóztatását. Nem tesznak különbséget a gyerekek között aszerint sem, ha valaki esetleg a másik városrészben lakik.

Tisztelt önkormányzati képviselő Hölgyek és Urak!

Ha a szükség úgy hozza, akkor kérem Önöket arra, hogy a véleményem (véleményünk) figyelembevételével bölcsen döntsenek.

3. Örök téma városunkban az egészségügyi ellátás. Nem megszüntetni kellene a szakrendelőket, hanem bővíteni!

Milyen jó lenne, ha városunkban is lenne kórház, mert sajnos sokan halnak meg azért, mert a nagy távolság miatt későn, vagy egyáltalán nem jutnak kórházi ápoláshoz.

Tudom, hogy most mindez utópia, de nem szabad levenni a napirendről, jelezni kell a problémát az illetékeseknek.

A szülőotthont sem kellene megszüntetni, hanem bővíteni a tevékenységét. Helyet kellene adni benne a vajúdó férfiaknak is, akik a közösség számára nem kívánatos terhességüket valamelyik vendéglátó-helyiségben szerezték be(?)

Nemcsak beszélni kellene a DADA (drog, alkohol, dohányzás, AIDS) -programról, hanem tenni is kellene valamit. Első lépésként például egy alkoholelvonó szakrendelés beindításával, akár a szülőotthon erre a célra kialakított részében is.

4. Többször elhangzott a hivatalos álláspont, hogy a gyomaendrődi önkormányzatnak nem feladata a gazdálkodás (persze nem tilos). Kényelmes álláspont. Irigykedve olvasom, látom, tapasztalom, hogy térségünkben is vannak vállalkozó önkormányzatok, ahol nem egy vezető ember viszi el a vállalkozás több százezer forintos nyereségét, hanem visszaforgatják az önkormányzati vállalkozásba.

Megyénkben is van rá példa, hogy az önkormányzat rendelkezésére álló földeken a falugazdász irányításával a munkanélküliek gazdálkodnak, ezzel is enyhítve súlyos szociális gondjaikon. A gépi művelést a saját eszközeivel az önkormányzat végzi térítésmentesen, míg a kézimunkát mindenki egyénileg, családi alapon.

Van olyan lakótelep, amelynek a szomszédságában nem az elvadult természet, hanem a szépen gondozott virágoskert, pihenőpark, játszótér és a veteményes kert is elfér egymás mellett. Szép feladat lenne itt az irányító szerep vállalása városi kertészünk számára is.

Szerintem a vállalkozó önkormányzatoké a jövő.

5. Eddig csak részben esett szó arról, hogy honnan lehetne az önkormányzatnak több pénzt teremteni. Elsősorban takarékosabb gazdálkodással, a meglevő vagyon jobb kihasználásával, a szolgáltatások növelésével, idegenforgalmi lehetőségeink jobb kihasználásával és nem utolsósorban pályázatok útján.

Jó kezdeményezésnek tartom azt a tényt, hogy a vállalkozók segítik az önkormányzati tűzoltóság fenntartását anyagilag, cserébe a tűzoltók elősegítik a vállalkozások tűzvédelmének a megerősítését.

Jónak tartom az élet- és vagyonvédelmi központ megvalósításának a gondolatát is a tűzoltóság székhelyén, sőt munkavédelemmel kapcsolatos és egyéb szolgáltatásokat is felvállalhatnának.

Budai János

Rövid hírek

Beiratkozás

Értesítjük a kedves szülőket, hogy a szeptemberben induló egyházi iskolába a 2-3-4. osztályosok részére a beiratkozás **1995. június 19–20-án,** hétfőn és kedden lesz **8–17 óráig.** Helye a 617. sz. ipari iskola, Selyem út 124. szám alatt. A bizonyítványt hozzák magukkal!

Költözik a (föld)hivatal

Értesítjük a lakosságot, hogy a gyomaendrődi földhivatal új helyiségbe való költözése miatt az adatszolgáltatás (ügyfélfogadás) **június 19-től július 3-ig szünetel.**

Kérjük szíves megértésüket.

Az új cím június 3-tól: **Kossuth u. 45. sz.**

A tűzoltóság hírei

A vasúti átjáró mellett avar égett május 6-án. 5 fő kivonult és lokalizálta a tüzet.

A nádas fogott tüzet a Szabadság úti temetőnél. 2 fővel sikerült eloltani a lángokat május 11-én.

Anyakönyvi híradó

Újszülöttek: *Megyeri Zoltán és Imre Mária fia Márk, Nagy Gábor és Sárközi Etelka leánya Brigitta, Szabó Lajos és Hugyák Julianna leánya Emese, Hornok Elek és Hoffmann Ilona Zsuzsanna leánya Zsuzsanna, Víg Imre és Vinkovics Szilvia fia Richárd, Dógi Elemér és Kurilla Györgyi fia Ádám, Farkasinszki Attila és Vincze Judit leánya Aliz*

Házasságkötések:

Hornok István és Géja Tímea Éva, Szabó Tibor István és Molnár Andrea, Nagy Endre Imre és Bodon Ildikó

Akik eltávoztak közülünk:

Dinya Lajosné 89, Szerető Róza 89, Czeglédi Mária, Szilágyi Lászlóné Kis Róza 81, Szegedi Sándorné 66, Kis Lajos 85, Pataki István, Rau Mihály, Matuska László

Sportbarát

Az újonnan megjelenő Spartacus TK lapjáról emlékeztetőül elmondanánk, hogy a Sportbarát bevétele a helyi sportélet támogasát hívatott segíteni. Ára 18 Ft.

Végzősök

Gyomaendrődön a három középiskolában (Kner Imre Gimnázium és Kereskedelmi Szakközépiskola, Bethlen Gábor Mezőgazdasági Szakközépiskola és Szakmunkásképző, 617. Sz. Ipari Szakmunkásképző és Cipőipari Szakközépiskola) az 1994–95-ös tanévben 130 tanuló tesz/tett érettségi vizsgát, 126-an végeztek szakközépiskoláink valamelyik szakmai tagozatán, valamint 12-en végeztek a dolgozók szakközépiskolájában a Kner I. gimnáziumban.

Nyári szünet az óvodákban

Öregszőlői: június 6.–aug. 18-ig, *Szabadság úti:* június 12.–június 28-ig. *Selyem úti:* június 19.–aug. 18-ig, *Blaha úti:* júliustól aug. 18-ig, *Fő úti:* június 12.–aug. 18-ig, *Jókai úti:* június 12.–aug. 18-ig, *Kisréti úti:* június 12.–aug. 18-ig.

Helyesbítés

Az előző lapszámban egy adat tévesen jelent meg egy írásban, *Szülőotthon és bölcsőde a problémák csúcsán?* címmel. Helyesen így szól: *Az egészségügyet az Országos Egészségbiztosítási Pénztár (OEP) finanszírozza. Jelenleg az önkormányzat a Város Egészségügyi Intézmény irányítását (1,5 főt), valamint a bölcsődét finanszírozza...*

Szakáll Sándor kiállításra készül!

Grafikáit augusztus közepén a Déryné Művelődési Házban, később Gyomán, valamint Szarvason és Sarkadkeresztúron is bemutatják.

Hangverseny

Július 1-jén szombaton az endrődi katolikus templomban ***Frankó Tünde*** hagnversenyét élvezhetjük este 19 órai kezdettel. Mindenkit szeretettel várunk!



A szünetben

Rangadó

Lezajlott. Különösebb „felfordulás" vagy csatazaj nélkül. A szurkolók nem estek egymásnak, inkább élvezték a beköszöntött nyár melegét. Igaz, láthatóan ideges és néhol szikrázó volt az összecsapás. Ennek következménye, hogy a GYFC-s Gubucz kénytelen volt elhagyni a játékteret piros lappal. A meccs helyenként jó iramot hozott, de gólt nem.

Talán fokozottabb izgalmat jelentett, mintegy ráadásként, a szúnyogok megmegújuló támadása a nézők ellen.

Felelősség, tartozik–követel

A Sportbarát 2. számában megjelent egy írás Giriczné Darázsi Annától *A gyomaendrődi kosárlabda palánkok?* címmel. A városi sportcsarnokban történt eseményeket tárgyalja, főleg ami a kosárlabdapalánk körül gyűrűzik...

Felsorolja a palánk töréseit és a rugós gyűrűvel történt eseményeket. A felelősséget minden esetben a csarnok vezetőjére, *Babos Lászlónéra* ruházza át.

Ő felelős azért, mert valakik eltörték a palánkot, azért is, hogy a gyártó cég már megszűnt, azért is, hogy nincs pénze új palánkokat „ütre" vásárolni, azért is, hogy felelőst keres egy konkrét károkozás konkrét személyét illetően?

Megkédeztük Babosnét, miként ítéli meg a felpörgetett, feszült hangulatú írást:

„A kosárlabdapalánkkal kapcsolatban nagyon sok probléma merült fel eddig is. A gyűrű, a palánkok rendeltetés szerinti használata elsősorban rájuk, használókra vonatkozik.

A palánk első összetörése a világítást védő búrával való ütközés következménye.

Az edzésidőről: A sportegyesületek, szakosztályok igénye du. 17 órától 20 óráig terjed mindennap. Az időbeosztás az egyesület feladata. A szabad kapacitásból tudtam biztosítani számukra időt, sőt a szabadidősporttól még el is vettünk péntekenként...

A javíttatásról: Úgy gondolom, ha valaki valamit tönkretesz, azt igyekszik minél előbb kijavítani. Nemcsak a saját magáéra vigyáz, hanem a máséra is, ami ráadásul közös, mint például a palánk, amit több iskola is használ. Ezért mndenkit sújtott az eset. Viszonylag Giricznéék tették a legkevesebbet azért, hogy a palánk ügye minél előbb lerendeződjön. Segítségük abban merült ki, hogy 1994 augusztusában aláírást gyűjtöttek olyan címszóval, hogy támogatná-e a lakosság a kosárlabda-szakosztályt. Kb. hatvan aláírás gyűlt össze, de nem szabályos íveken.

Ezeken nem szerepeltek az aláírók címe, de az sem, hogy mit is íratnak alá...

Csatolták ezt egy papírhoz, amit az önkormányzatnak is eljuttattak azzal, hogy a sportcsarnok vezetősége az összetört palánk ügyében nem tett érdemi lépéseket. A gimnázium csapata indulni szeretne a középiskolás-bajnokságban, ennek alapvető feltétele, hogy a hazai mérkőzéseket meg tudják rendezni...

Ezért kérik a polgármester urat, hogy járjon közbe kosárlabda támogatási ügyben.

Ekkor kezdődött a kálvária, hogy én érdemi lépéseket nem teszek."

– Mit tett Babosné a javítás érdekében?

– Tárgyaltam különböző szállítókkal. A gyártó cég már megszűnt időközben, a minőségi kifogást nem lehetett benyújtani.

Csak plexipalánkot tudtam volna beszerezni, aminek ára 170 ezer Ft. Ennyi pénzzel nem rendelkeztünk, így nem is tudtunk előrelépni ebben az ügyben.

Arról is szó volt, hogy kevesebből is ki lehet hozni a palánkot. Alátámasztottam dokumentumokkal, hogy csak ennyiből lehet...

Végül az általuk megkeresett Mészáros Vendel segített palánkot beszerezni. Ez edzett üvegből készült, november–december folyamán kaptuk meg.

Viszont minőségi kifogással éltünk a felszerelt rugós gyűrű ellen, mert nem felelt meg. Közöltük a kifogást a kosárlabdaedzővel, a tanárnővel, és azt is kértük, hogy ne használják. Erre másnap, január 17-én a gimnázium osztályából valaki zsámolyt helyezett a gyűrű alá, azon felugorva megfeszítette a gyűrűt, ami visszacsapódott és szétrobbantotta a palánkot.

Igaz, **akkor még nem volt házirendje** a csarnoknak. Viszont október 5-én értesítettem az oktatási intézményeket arról, hogy mikor jöhetnek be és hogy felelősséggel tartoznak a berendezésért és a sporteszközökért. Ezt mindenki aláírta és elfogadta.

A gond nem a minőségi tanúsítvány körül van, hanem ott keresendő, hogy **nem rendeltetésszerűen** használták a szert! Ebből eredt a kár és nem véletlenül...

Az állóeszközök minőségileg be vannak vizsgáltatva.

Az egész ügyből anyagi és erkölcsi vesztesége van a csarnoknak, semmilyen nyereséget elkönyvelni nem lehet.

Nevelői szinten a felelősség elismerése, vállalása alapvető szempont lehetne...

A gimnázium igazgatójának szájából elhangzott, hogy örülhet a testnevelő tanárnő, hogy nem kapott fegyelmit palánkügyben és nem is hárítja át az iskola vezetősége a felelősséget a sportcsarnokra.

EREDMÉNYES VOLT A SVÉD ÚT

Már a hajóra szállás is nagy élmény volt, azonban se vihar, de még hullámzás sem zavarta a cselgáncsküldöttség utazását Gyomaendrődről. Ezzel együtt feledhetetlen volt a tengerrel való találkozás. A svédországi Lundban megrendezett nemzetközi judotalálkozón 16 országból, köztük Dániából, Németországból, Finnországból, Svédországból, Norvégiából érkeztek a résztvevők a mieink mellett. A rendezvény hangulata kicsit eltérő volt a megszokottól, hiszen magától értetődően gyerekcentrikus volt, a skandinávoktól megszokottan. Gyermekeink közül a 35 kg-os súlycsoportból *Kovács Balázs* 3., a 40 kg-ból *Kónya Kati* 3., *Stranszky Mihály* 5., a 35 kg *Vetró Péter* 5. lett.

Károlyi Antal elmondása szerint, ha a gyerekek leküzdötték volna a nagy drukkot, akkor jóval előkelőbb helyezéseket tudtak volna elérni.

A versenyeket követően, péntektől az edzőtábor is eredményes volt, nagyszerű vendéglátással, finom étkekkel... A rendezők örültek a gyomaendrődiek részvételének.

Az utat támogatták: **Raichle Sport, Sikér Gmk, Hőterm, Mészáros Vendel, Körös Kft., Kner Nyomda Rt., Bonita Faipari Kft., Németh Dezső, Parrag Autóház, autójavító műhely, a Kner I. Gimnázium tanboltja, Zsort üzlet.**

A svédországi versenyen és edzőtáborozáson május 23-tól 30-ig volt távol a gyomendrődi cselgáncsküldöttség.

MEGALAKULT A GYTC!

1995. május 23-án hat alapító taggal megalakult a **Gyomaendrődi Tenisz Club.** Az elnöke *Katona Lajos* lett, az ügyvezetője *Ronyec Zoltán.*

Az egyesület nevében felhívom a helyiek figyelmét, hogy az 1995–1996-os évre tagdíjat lehet váltani. A befizetés ellenében a klubtag tagsági kártyát kap, melynek felmutatásával a Körös étterem bárhelyiségében a teniszpályára való bejutáshoz kulcsot biztosítanak számára. A kulcs visszakerüléséért mindig az első igénybevevő felelős.

A kétéves tagdíj összege felnőtteknek 2000 Ft, 18 éven aluliaknak 1000 Ft.

Az egyesület tervezi, hogy nyáron július és augusztus hónapra az üdülők részére hetijegyet szolgáltat, mellyel a pályarendben szigorúan előírt módon és időpontban (a pályán jól látható módon ki lesz függesztve) igénybe vehetik a létesítményt.

Aki csak egyszeri alkalommal akar pályabérletet váltani, annak pályánként 150 Ft-os óradíjat kell fizetnie egyénenként. Az üdülők részére kiírt időpontokban a klubtagok a pályát csak abban az esetben használhatják, ha a pálya nem foglalt.

Tagsági kártyák igényelhetők: az Erzsébet-ligeti teniszpályán hétköznap péntek kivételével délután 16–19 óra között Ronyec Zoltánnál. **Tagsági kártya váltásának végső időpontja 1995. július 1.!**

A Gyomaendrődi Tenisz Club nevében:

RONYEC ZOLTÁN ügyvezető

Gyomaendrődnek újra van teniszcsapata

Kilenc csapat részvételével jún. 3-tól kezdődően megyei I. osztályú csapatbajnokság indul. A küzdelmek négy héten át tartanak (szombaton és vasárnap) és július 1-jével fejeződnek be. A sorsolás érdekessége, hogy a gyomaendrődiek hat mérkőzésüket itthon játsszák, és csak kétszer utaznak vidékre, Békéscsabára, ill. Orosházára.

A Gyomaendrődi Tenisz Club nevében mindekit, aki a „fehér sport szerelmes", szeretettel várunk az Erzsébet-ligeti pályán. A mérkőzések kezdési időpontja 9 óra. A belépés díjtalan!

A megyei csapatbajnokság (megyei I. oszt.) sorsolása

1995.

Június 3.	Gyomaendrőd–Sarkad
Június 4.	Békéscsaba–Gyomaendrőd
Június 10.	Gyomaendrőd–Szeghalom
Június 11.	Gyomaendrőd–Vésztő
Június 17.	Orosháza–Gyomaendrőd
Június 18.	Gyomaendrőd–Gyula
Június 24.	Gyomaendrőd–PENN
Június 25.	Gyomaendrőd–Mezőberény

ERŐFEJLESZTÉS SAJÁT ERŐBŐL

Az Erőemelő-szakosztály 1979-ben alakult Endrődön a régi tornaterem szertárában Dávid Mátyás vezetésével. Később átköltöztek a Déryné Művelődési Ház elhanyagolt udvari épületébe. A sportbarátok anyagi támogatást nemigen kaptak, leginkább saját erőből renováltak, szerezték be a szükséges edzőszerekel. A helyiséget is a lebontástól mentették meg céljaiknak. '89-ben megkapták a kezelőjogot rá. Volt idő, mikor 50 gyerek is eljárogatott az edzésekre. Néhányuk országos versenyekre is eljutott, sőt nyert is. Ilyen volt Földi Attila, Agárdi László, Hornok Árpád, Kardos Miklós.

— Mindig is alapvető cél volt az, hogy az ifjúságnak valamilyen sportolási lehetőséget biztosítsunk — mondta *Dávid Mátyás.*

A befolyó tagdíjakból a Spartacus az áramdíjat fizeti, a többi működési költséget a fennmaradó összegből és saját zsebből fedezik. Az épület egy részében a modellezők is folytatnak tevékenységet.

Jelenleg 20 tanuló és 5 felnőtt használja ki a lehetőségeket, de szeptembertől szeretnék, ha ez az arány 50—20 lenne, azaz 70 főre szaporodnának.

Mindenféle erősítőgép megtalálható, a felszereltség megfelelő, zuhanyzó és szauna is rendelkezésre áll.

— A város érdeke is azt kívánja, hogy bármilyen kis, de értelmes kezdeményezés, felvállalás, önkéntes klubélet legyen mindannyiunk örömére, szórakozására, sportolására stb. Ezeket támogassuk és ne jussanak az ilyenek a megszűnés, a beszüntetés, a csőd szélére!

A pozitív kezdeményezés nyerjen életteret a destruktívval és helytelennel szemben! — tette hozzá *Dávid Mátyás.*

Meg kell itt még említeni, hogy az összes karbantartási, javítási, állagjavító munkákat még ma is saját erőből oldják meg. Az olajfűtést szeretnék gázra cserélni, de ez több költséget, nagyobb kiadást jelent.

BIK

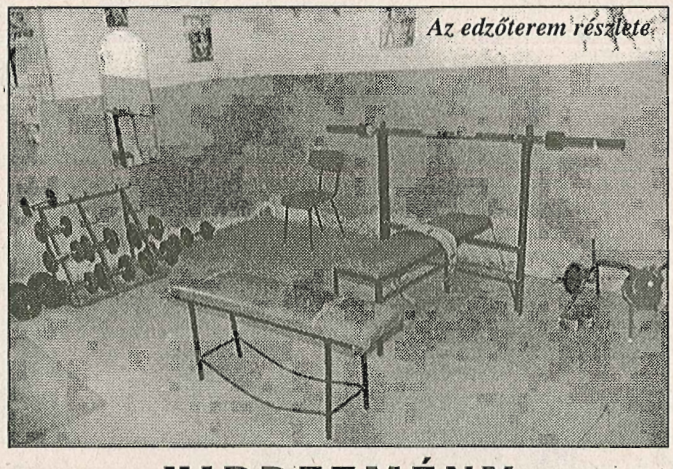

Az edzőterem részlete

HIRDETMÉNY

A Fekete-Körösön történt vízszennyezés miatt ÖNTÖZÉSI TILALMAT rendelünk el a következő holtágakon: Torzsás-, Fűzfás-, Kecsegés-, Német-, Templom-, Sóczó-, Bónom-, Pap-zugi.

A tilalom június 1-jétől június hónapban, vagy a tájékoztatók szerint érvényes.

Polgármesteri hivatal

„BAR-KA"

RÖVIDÁRU-AJÁNDÉK ÜZLETEMET MEGNYITOTTAM.

Ajánlatom: fehérnemű, fürdőruha, szobai szökőkút, népművészeti ajándékok, bizsuk. Kimért parfüm kapható. Patentozást vállalok.

A legkorszerűbb technológiával működő SZŐNYEGTISZTÍTÓ és PADLÓFÉNYEZŐ GÉP kölcsönzése. NEM ÁZTATJA, hanem TISZTÍTJA szőnyegét!

Cím: Gyomaendrőd, Kossuth u. 34. • Telefon: 66/386-503
Nyitva: H–P 9–17.30, Sz.: 8–13

Lakatos és Társai Bt.
Magas- és mélyépítés, szobafestés, mázolás, valamint fürdőkádak felújítását vállaljuk lakosságnak és közületeknek is.
LAKATOS TIBOR
Tel.: 06-60/385-699
BERKI ZOLTÁN
Rákóczi u. 37. Tel.: 06-60/384-426
NAGY MIHÁLY
Telefon: 06-60/302-895

Az **N. N. Magyarországi Biztosító Rt.** örömmel értesíti tisztelt ügyfeleit, leendő ügyfeleit, hogy társaságunk üzleti hálózatát Gyomaendrődön és környékén újabb kiváló képviselőkkel szeretné bővíteni. Ha Önt érdekli e kihívás, vagy ismeri valamelyik leendő munkatársunkat, kérjük, az alábbi címen jelezze: „Gyomaendrőd" jeligére:
5600 Békéscsaba, Pf. 81.

A Lakásfelszerelési Ajándék Shop
(Gyomaendrőd, Fő út 208.)
nagy választékban kínál üveg-, porcelán-, műanyag árukat. Ezen kívül háztartási kisgépeket, világítástechnikai termékeket kedvező áron. Ugyanitt válthat 100, 200, 500 Ft értékben vásárlási utalványokat.

Hősök útja 48.



Nyitva: 6–19 óráig.

NE FELEDJE!

Legolcsóbban, legfrissebbet, legnagyobb választékot csak a szakboltban, a **Privát Zöldség-gyümölcs** boltban vásárolhat.

APRÓHIRDETÉS

- **1 t ponyvás teherautóval** mindefféle szállítást vállalok. Gellai Zoltán magánfuvarozó, Gyomaendrőd, Sugár út 70.
- **Gyomaendrődön, Deák F. u. 20. sz.** alatt 150 m² alapterületű, komfort nélküli kertes családi ház eladó. Érd.: 8–18 óráig a 386-325-ös telefonon.
- **Női „28"-as kerékpár eladó.** Bíróné, Arany 25.
- **1 vagy 2 szobás,** összkomfortos, bútorozott/bútorozatlan albérletet keresek Gyomaendrődön (értelmiségi). Válaszokat a Híradó szerkesztőségébe kérek.
- **3 fázisú, 0,25 m³-es** betonkeverőmet bérbeadnám. Tóth Lajos, Lehel u. 17., tel.: 386-774.
- **Bajcsy-Zs. u. 87. alatt** komfort nélküli ház eladó, előtte építési telekkel, gázcsonkkal. Érd.: Diószegi, 386-511.

A NÉMET, ÚJ QUELLE '95-ös tavaszi, nyári és OTTO '95-ös tavaszi, nyári nagykatalógusok (1370 old.) ára: 450 Ft, 650 Ft + postaköltség, ELADÓK.
KRESZ MIKLÓS
7607 Pécs 7., Pf. 19
Telefon: 72/336-841.

ISMÉT KEDVEZMÉNYES VÁSÁR AZ ÁFÉSZ ÜZLETEIBEN!
Értesítjük tagjainkat és vásárlóinkat, hogy a soron következő havi ÁFÉSZ-VÁSÁRT június 8–10. között tartjuk az élelmiszerüzleteinkben, diszkont áruházainkban és a háztartási boltban.

A VÁSÁR IDEJE ALATT SZÁMOS TERMÉKET 10–30%-OS ÁRENGEDMÉNNYEL ÁRUSÍTUNK.

Kínálatunkból:

Favorit, Paloma, Winer Extra kávék
2 l-es Pepsi üdítők
Száraztészták
Vagdalthúsok
Sertésmájkrém
Sűrített paradicsom
Delikát
Knor levesporok
Sió és Top Joy üdítők
Új Tomi kristály mosópor
Pur mosogató
Colox hypó
Fa tusfürdők
Pampers Uni
Papír zsebkendő
Befőzési fólia

A június havi bevásárlását is kezdje az ÁFÉSZ üzleteiben!

MINDEN KEDVES VÁSÁRLÓT TISZTELETTEL VÁRUNK!

ENDRŐD ÉS VIDÉKE TAKARÉKSZÖVETKEZET
– alapítva 1957. május 18. –

Prémium júniusban is!

TAGJAINKNAK a meghirdetett kamaton felül 3% PRÉMIUMOT fizetünk.

- **HOZAM takarékbetét,** kamata 3 havonta felvehető.
- **95/3. jelű PROFIT takarékbetét,** 3 havi lekötéssel évi 24% kamat.
- **95/6. jelű PROFIT takarékbetét,** 6 havi lekötéssel évi 26% kamat.
- **95/12. jelű PROFIT takarékbetét,** 12 havi lekötéssel évi 28% kamat.

VEZESSE NÁLUNK SZÁMLÁJÁT!

ÁTUTALÁSI BETÉT
3 havi lekötés esetén évi 21% • 6 havi lekötés esetén évi 22%
12 havi lekötés esetén évi 23%

BANKSZÁMLABETÉT
3 havi lekötés esetén évi 20% • 6 havi lekötés esetén évi 21%
9 havi lekötés esetén évi 22% • 12 havi lekötés esetén évi 23%

Kamatprémium összegtől függően.

VÁRJUK TISZTELT ÜGYFELEINKET!

FRUIT OF THE LOOM®

A STOP BUTIKSORON a
FEHÉRNEMŰ-
SHOPBAN
FEHÉRNEMŰVÁSÁR.

Triumph melltartók **990 Ft,**
topok **525 Ft,**
női olasz alsók **190 Ft.**
Gyermek- és férfialsók nagy választékban.
Nyári pamutzoknik minden színben és méretben.
Várom kedves vásárlóimat!
Nyitva tartás: hétfő-péntek 9-12, 14-18-ig, szombaton 9-12-ig.

A GYOMASZOLG KFT. építőipari és mélyépítési munkákat vállal.
Továbbá készbeton-értékesítést, helyszínre történő szállítását, valamint építőipari lakossági szolgáltatási munkákat is.
GYOMASZOLG KFT.
Ipartelep u. 2. sz.
Telefon: 386-233, 386-269.



A Fő út 140. sz. alatt
Besenyszegen megnyílt az áthelyezett gumi- és autószerelő műhelyem.
VARGA BÉLA GUMISZERVICE
Telefon: 386-089
Várom kedves megrendelőimet az új címen.



MEGNYÍLT A
Zöld Cukrászda!
Sütemények, fagylaltok megrendelésre is!
Eötvös és Bajcsy-Zs. út sarkán.
Nyitva: mindennap 10-21 óráig.
Várjuk kedves vendégeinket!

KERESSE FEL
Gyomaendrőd legnagyobb használtruha kereskedését,



ahol most nyári kollekciónkkal várjuk kedves vásárlóinkat.
Üzletünk megtalálható: Gyomaendrőd, Fő u. 230. sz. (bútorbolt udvarában)
Géprongy folyamatosan kapható: 30 Ft/kg.

ZSORT Kft

BONAQA, APENTA
ÁSVÁNYVIZEK AKCIÓS ÁRON!
Tovább tart az 5%-os
vásárlási kedvezmény
minden nap 12–15 óra között.
Éljen a lehetőséggel
a **Zsort Élelmiszer Áruházban**

Horgászok és tulajdonosok jogai

A május 23-i Békés Megyei Hírlapban olvasható volt egy írás Gyomaendrőd környékén történt esetről a holtágak partján.

Az érintett felek a következőképpen számoltak be az esetről. (A BMH-ban a telektulajdonos elbeszélésére alapozott, megrendítőnek ecsetelt verzió szerepelt.)

Cs. L. telektulajdonos provokációnak vette a gyakori birtokháborítást, mivel földje vízpart mellett fekszik a N.-zugban. A – szerinte – sűrűn arra járó és gyakran szemetelő, talán vidéki horgászok nem tartják tiszteletben a föld tulajdonjogát és tönkreteszik a vetést, és háborgatják a kikötött teheneket. Legutóbbi esettel számára betelt a pohár. A halőrök betolakodtak a vízparti útra gépkocsival és ott valakit igazoltattak, éppen a birtokával egy magasságban a vízparton. Amint a tehenet akarta kipányvázni, ott termett a halőr-járőr egy Lada típusú gépkocsival, aki majdnem Cs. L.-re hajtott. Ezért a kezében lévő kalapácsot hogy, hogy nem, véletlenül a kocsi motorháztetejére ejtette – talán kétszer.

Aztán kiugrott a vezető és dulakodni kezdtek, ekkor megsérült egy ütés folytán emberünk. Ezután szó szót követett és parázs hangulat alakult ki...

Cs. L. szerint félretájékoztatják a horgászokat, mikor nem közlik velük, hogy a magánterületre nem tehetik be a lábukat kérdezés nélkül, és az egyébként is a tulajdonos joga, hogy kit enged be. Azonkívül szerinte nincs út telekkönyvileg a víz partján, csak kitaposták maguknak a horgászok – jogtalanul.

Végül egy rendeletre hivatkozott igaza védelmében: 44/1977 (XII. 19.) MÉM-rendelet 47. § 1. a vízparti telek használatáról. Még elmondta, hogy a HTSZ nem akar tárgyalni az érintett telektulajdonosokkal, és őt sem hívták meg egyszer sem egyezkedni.

Ezt mondták az ügyről a halőrök – HTSZ képviselője, Kiss Sándor és Pocsaji Zsolt: május 16-án ivadéktelepítést végeztek a HTSZ emberei a holtágban (amúr lett kihelyezve) polgárőrök jelenlétében, majd a halőrök a környéken horgászók ellenőrzésére indultak, akik éppen Cs. L. földterületével szomszédos vízparton áztatták a zsinórt. A gyanú beigazolódott, a delikvensek orvhorgászok voltak. Az intézkedés közben történt az, hogy a nevezett területen fekvő vízparti úton haladtak a Lada típusú szgk-val, mikor az egyik tehenét vezető Cs. L. el akarta zárni a halőrök útját úgy, hogy az útra szerette volna kipányvázni az állatot, ezért igyekezett a pányvát tartó vasrudat leverni az út közepére. Mikor a kocsi közelébe ért, a kezében tartott nagyobb kalapáccsal kettőt rásózott a kocsira. Azon jól látható sérülés keletkezett. Erre kiugrott a kocsit vezető P. Zs. és lefogta a magából kivetkőzött, szidalmakat szóló Cs. L.-t. A dulakodás közben a földre kerültek és meg is sérültek az akció közben. Ki az arcán, ki a a kezén. A közbelépő K. S. próbálta nyugtatni a kedélyeket, de mindenki a saját igazát próbálta a másik félre rábírni. Parázs vita során nem jutottak dűlőre, ezért a rendőrségen kötöttek ki, mindenki feljelentést tett a történtekről...

A halőrök hozzátették még, hogy a gépkocsival nem hajtottak gyorsan, hiszen erre nincs is lehetőség azon a terepen.

A szervezet próbálkozik megegyezni a tulajdonosokkal, de Cs. L. az egyetlen, akivel nem tudnak már hosszabb ideje zöld ágra vergődni. A múlt évben is problémát okozott azzal, hogy akadályozta a kitelepítést.

A gondokat a tulajdonjog körüli homályos és nem tisztázott kérdések okozzák. A HTSZ ágazatvezetője, hivatásos halőr és a horgyászegyesület elnöke, Kiss Sándor említi az idevonatkozó rendeletet (77/30 törv. er. rendelet, amit módosít az 1992. 88. sz. törv.) Ez a rendelet pontosan foglalkozik a vízparti területek jogi hovatartozásáról. (Lényege, hogy a földterület tulajdonosa köteles tűrni, hogy a halászatra jogosult a parton közlekedjék...)

„Ez a terület pedig út a mai napig is, tehát részünkről törvénysértés nem történt, mert mi nem tértünk le az útról" – szögezte le Kiss Sándor. Hozzáfűzte még, hogy történtek a közelmúltban olyan önkényes terület lekerítések is, amelyeket „0" aránykoronával kaptak birtokukba az új tulajdonosok. Ezek csatornák, utak stb., amiket kötelesek eredeti funkciójukban meghagyni, de amit gyorsan elfelejtettek egyesek. Cs. L. pedig néhány nappal a történtek után felszántotta több helyen ezt a vízparti utat, sőt egy mély csatornaszerű vájattal keresztezte is azt...

Gyakorlatilag itt most nemcsak két halőr és egy gazda vitája indult el, hanem a hiányos törvényismeret, a törvény rossz felfogása kaphat lábra!

Továbbra is szorgalmazni fogják a N.-zugi tulajdonosokkal a megállapodást – már akivel eddig ez nem sikerült –, a szolgalmi út meghagyásáról, ami legalább negyven éve használatos.

Hozzáfűzte még a HTSZ képviselője, hogy a vízpartok tisztaságáról is megérne egy nagyobb volumenű felvilágosítást napvilágra hozni...

A földhivatal aktuális jelentése szerint Cs. L.-nek van kárpótláson szerzett földterülete és ez valószínűleg a vízpartig húzódik (100%-os kimutatás erről nincs még). Bejelölt út a térképek tanúsága szerint nincs, ha ott út található a vízparton, az csak állandóan használt, kitaposott nyom lehet.

BIK

TEMPLOM-ZUGI TELEK-TULAJDONOSOK!

A Templom-zug állapotromlása közelíti a katasztrofális határt! A Templom-zug vizében is megindult az elhínárosodás. Már a tavalyi évben igen nagyfokú volt a vízinövények szaporodása, mely idei évre oly mértéket öltött, hogy a használhatóságát veszélyezteti.

A hínár eddig minden visszaszorítási kísérletnek sikeresen ellenállt. Hiába a rendszeres vízpótlás – ami a Templom-zug esetében mindig vízcserét jelent –, az állapot nem javul, sőt folyamatosan romlik. Az okokat és a lehetőségeket végigelemezve arra a következtetésre jutottunk, hogy a telektulajdonosok összefogása szükséges.

A legegyszerűbb megoldást a **hínár rendszeres irtása** kínálja. (Kapával, kaszával, csáklyával, gereblyével, hosszú kötélre kötött vasmacskával és egyéb furmányos eszközzel, sőt a vízben úszva – puszta kézzel – is.) A lényeg az, hogy a nagy mennyiségű zöld **növényi anyag kikerüljön a vízből.** Ha a hínárt csak levágjuk, úgy az egy idő után leülepszik, és így évente 6–10 cm-t növekszik az iszap vastagsága. Sőt, a levágott, de ki nem termelt hajtások képesek új gyökeret ereszteni, a bent maradt hínártő pedig a csonkvégről 3–5 új hajtást is hozhat.

Telektulajdonosok! **Össze kell fognunk,** ha nem akarjuk, hogy a holtág teljesen elpusztuljon! Lényeges javulás csak egységes fellépéssel és **némi anyagi áldozat vállalásával** érhető el! Ha minden marad úgy, ahogy most alakul, telkeink és hétvégi házaink értéküket vesztik, megszűnik a pihenési, horgászati lehetőségünk!

A hosszú távú megoldást a víz élővilágának célzott alakítása jelenti. Az aggasztóan lecsökkent halállomány pótlása megfelelő fajtájú és méretű halakkal. (Amikor a holtágakban – így a Templom-zugban is – nyuzsgött a sok nagy amur, nem láttunk hínárt!)

A víz, illetve a vízi környezet védelmében jött létre 1995. január 5-én a **TEMPLOM-ZUGI EGYESÜLET.** Az egyesület a telektulajdonosok és a horgászok érdekeinek egyesítése által a vízi környezet védelmében született meg. Az egyesület nyitott. Minden érdekelt magán- és jogi személy belépésére számítunk, pártoló tagság is lehetséges! Az 1995. évi tagdíj 2000 Ft. Az összegyűlő pénzt Templom-zug hínártalanítására, valamint haltelepítésre fordítja a vezetőség.

Az egyesület elnöke *dr. Csaba Kálmán.*

Az egyesületbe **jelentkezni Dávid Mátyásnál, az ügyvezető elnöknél lehet, Endrődön, a Blaha Lujza úti Dávid élelmiszerboltban.**

Dr. VALACH BÉLA vezetőségi tag

Megemlékezés az 50. évfordulón

A NÉMET SZÁRMAZÁSÚAK RENDEZVÉNYEI

Szép levelet kaptam, amelyen vízszintesen a német zászló, függőlegesen a magyar színei keresztezik egymást. A Magyarországi Német Vagyonkezelő és Kereskedelmi Részvénytársaságtól jött. A német származásúak, akik kárpótlási jeggyel rendelkeznek, ezen szervezetben hasznosíthatják jegyeiket. Az összegyűjtött jegyek részvénytársaságban, nagy tételben eredményesebben hasznosíthatók. A biztonság azért is nagyobb, mert ebbe a hazai és külföldi németség is befekteti jegyeit.

Megszűnt a Magyarországi Németek Szövetsége, miután megválasztottuk az Országos Német Önkormányzatot. A megalakult német önkormányzatokat anyagilag is támogatja az ország, erre a pénzt félretették.

Az összegyűlt elektorok a magyarországi németek himnuszát énekelték a választás megnyitásakor. Első verse így szól:

„Seid gegrüsst ihr deutschen Brüder, wachet auf es ruft die Zeit.
Lasst uns nehmen, losst uns preisen unseres Volkes Einigkeit.
Wir sind eines Volkes Söhne, deutscher Sprache, deutscher Art.
Die die Vater hochgehalten, haben treu wir uns bewahrt!"

Költői jellegű kifejezései és szép zenéje méltóvá teszi, hogy szép népi himnuszunk legyen. Német nyelven nevezi Magyarország tájegységeit, ahol németek élnek nagyobb tömbökben.

A gyomai gyülekezet is készül megünnepelni a deportálás 50. évfordulóját. Júniusban pünkösd alkalmával szeretnénk ezen ünnepséget is megtartani, amely templomunkban kezdődne, úrvacsorai istentisztelettel. A temetőben az emlékművet megkoszorúznánk és itt is megemlékeznénk. Szeretettel kérjük a városunkban élőket, hogy kihasználva a lehetőséget, kerüljenek közelebb gyülekezetünk életéhez, a régi templomunkban elevenítsék fel a kapcsolatot gyülekezetünkkel. A múlt nagysága az, amely elmúlni látszik és helyében egy tátongó űr, amelyet nem tölthetne be újra, csak az egységünk az összetartozásunk.

Ez az ünnepi megemlékezés is erősítse ezt az összetartozást, ezt a kapcsolatot és a nemzeti tudatot!

Szeretettel és tisztelettel hívjuk ünnepelni mindazokat, akiket itt kereszteltek, akik itt konfirmáltak, itt kérték Isten áldását házasságukra is.

Azokat, akiket származásuk miatt hurcoltak el munkára, azok ezt megszenvedték és emiatt is vállalniuk kell.

1995. augusztus 12—13-án Mezőberénybe, ünnepi megemlékezésre hívnak bennünket a következő igével Sámuel könyvéből: „Mindeddig megsegített bennünket az úr!" (1. Sám. 7—12.) Istenünk iránti hálával gondolunk ebben az évben egyházközösségünk elmúlt 250 évére és benne való reménységgel megyünk előre életünk útján.

1989-ben ünnepelték templomuk 200 éves, most pedig az I. kerületi evangélikus gyülekezet alakulásának 250 éves évfordulóját.

1745 augusztusában a Szentháromság ünnepe utáni 9. vasárnapon kezdte őseinket anyakönyvezni az első lelkész, Rudolf Walter, ez az időpont a gyülekezet megalakulása. Rudolf Walter a Dunántúlon Kistormáson volt lelkész, arról a környékről, ahonnan érkezett, több áttelepülő is volt. A gyomai németség ősei is Berénybe érkeztek, részt vettek a templom építésében, majd 1830-ban jöttek át Gyomára.

Aztán így hívogatnak: az utolsó 50 évben nehéz megpróbáltatásokat élt át gyülekezetünk a háború és az utána következő események következtében a régi létszám ötödére csökkent, mégis okunk van hálaadásra, nekünk, akik itt élünk és azoknak is, akiket a történelem vihara elsodort az ország, vagy a világ minden részébe.

Végül pedig németül tudó olvasóknak ajánlom a Neues Zeitung c. újságot, amely hetente jelenik meg. Hírt hoz a Magyarországon élő németekről, a külföldi kapcsolatokról. 16 Ft egy szám ára, amely a legolcsóbb újság nálunk. Hetilap német nyelven.

Dr. Weigert József

Kazinczy-díj, gyémánt minősítés és országos III. helyezés

Hírek a 617. sz. szakközépiskolából

Bár az előző számban röviden sikerült a lapzártakor érkezett híreket beszorítani a 617. Sz. Ipari Szakmunkásképző és Cipőipari Szakközépiskoláról, most kicsit bővebben bemutatjuk a díjazott tanulók közül *Balázs Andreát* és a *Komédiás kör* néhány tagját.

Balázs Andrea III./A osztályos, cipésztanuló.

A szakmunkástanulók csoportjából, a 62 fiatal közül ő is a büszke 15 Kazincy-díjas közé tartozik, a Szép magyar beszéd c. verseny országos győri döntője után.

Szabadon választott feladatként Felvidéki Judit Hülye gyerek c. írását mondta el, amivel nagy sikert ért el.

Kötelező anyagként Péchi Blanka Az ügyről c. írását kellett előadni, ami nagyon nehéz szöveg, de ez is átlagon felül sikerült. Hajdú tanár úr segítségével a verejtékes felkészülés és az izgalmas verseny fizetsége, a Kazinczy-díj sem maradhatott el.

* * *

Az idén Esztergomban megtartott hagyományos Országos Diákszínjátszó Találkozón az iskola *Komédiás köre* részt vett, immár negyedszer, vezetőjükkel, rendezőjükkel, tanárukkal, *Hajdú Lászlóval.*

– Elmondhatom, hogy ismételten sikeresen szerepeltünk – volt a magabiztos és méltán büszke Hainfart Lilla véleménye. – Gyémánt minősítést hozhattunk el.

– *Mit takar ez a szépen csillogó elnevezés?*

– Ez egy olyan díj, amit még egyetlen csoport sem kapott még meg a diákszínjátszó találkozók történetében.

Ezzel biztosan a különbözőséget akarták érzékeltetni. Ugyanis a szakmai értékelésen elhangzott, hogy a produkciónk egy „vidéki" színházban jó, közepes előadásnak is megfelelt.

– *Mi volt a darab, amivel részt vettetek?*

– Görgey Gábor Komámasszony, hol a stukker című darabokkal.

– *Hányan játszottátok a darabot?*

– Öten. Egyébként a kör tagjainak a száma általában 8–10, az előadandó darabtól függően.

– *Mivel legtöbbetek végzős az idén, hogyan tovább, ami a színjátszást illeti?*

– Jó kérdés! – kiáltanak fel egyszerre. – Aki nem megy tovább tanulni, az talán itt folytathatja, aki pedig máshol fog tovább edukálódni, az nem biztos, hogy színjátszás közelébe jut... Ez bizonytalan.

Hainfart Lilla bizonyára marad még a körben, mert a továbbtanulása csak egy év múlva folytatódik, azonban jelentkezni szándékozik a Színművészeti Főiskolára.

Balázs Andrea is marad. Ő szakközépbe szeretne járni a következő tanévtől, ugyancsak a 617-es-be.

– *Az elmúlt évek alatt melyik volt a legsikeresebb és legkedvesebb színmű?*

– Ez az utolsó, amivel ezt a szép elismerést arattuk.

Ezúton is szeretnénk megköszönni Hajdú László tanár úrnak a sok, belénk fektetett munkát, lelkesedést. Ő is részese a sikerünknek.

– *Nemrég Kállai Ferenc és Bacsó Péter meglátogatta a próbát, amikor ezt a „versenydarabot" igyekeztetek végleges formába önteni. Milyen tanácsokkal láttak el benneteket?*

– A hangsúlyokra utaltak és hívták fel a figyelmet. Nem beszélve arról, hogy csak a puszta jelenlétük is nagyon ösztönző volt, de izgultunk is rettenetesen.

– *Mi lenne az üzenet a titeket követők számára a Komédiás körben?*

– Mindenképpen tapossák csak azt az utat, amit mi elkezdtünk, mert érdemes.

Nagyon igaz a színházi embléma értelmezése számunkra, mert valóban sokat sírunk és nevetünk a próbák alatt, míg végül kialakul az előadás, ahogy azt elvárni lehet.

A színjátszók még a következőkben néhány előadásra készülnek. Ezek: Szeghalom kétszer, az időpont még nem tisztázott, Békéscsabán a nyár közepén, majd szeptemberben Erdélybe utaznak, Nagyenyedre.

Az esztergomi találkozón a legjobb női, és férfialakítás díját is a gyomaendrődiek hódították el *Hainfart Lilla* és *Véha Zoltán* személyében.

A legjobb rendező díját pedig az iskola tanára, a Komédiás kör vezetője, *Hajdú László* kapta.

* * *

Tövisháti Zoltán 3. osztályos III. helyezett lett az országos Szakma Kiváló Tanulója versenyben, bútorasztalos szakmában. A Vácott rendezett háromnapos versenyen gyakorlati és elméleti megmérettetésen kellett megfelelni. Az eredményhirdetésen az első három különböző díjakat és pénzjutalmat kapott, valamint cégek által felajánlott jutalmakat.

– Egy virágtartót kellett készítenem – mondta Zoltán. – Négy óra állt a rendelkezésre ennek összeállítására.

– *Honnan az ötlet, hogy asztalosnak mentél?*

– Apám a fatelepen dolgozott, így alakult ki.

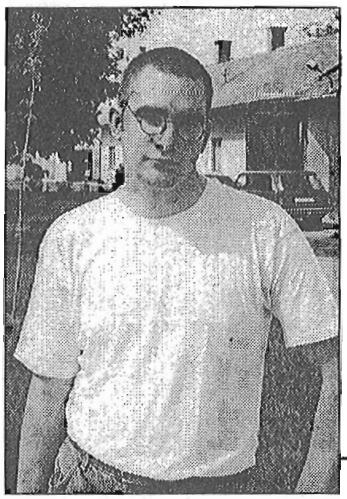

– *További terveid?*

– A nyáron még dolgozom, aztán a mezőgazdasági szakközépbe megyek 2 éves képzésre, érettségit szerezni. Utána majd meglátjuk, hogy mi lesz...

Felkészítő tanárainak – *Nagyné Perjési Anikó, Molnár Béla és Kiss Endre* – ezúton is köszönetet mond eddigi munkájukért és a felkészítésért is!

Tövisháti Zoltán

GYOMAENDRŐDI HÍRADÓ • Gyomaendrőd Város Önkormányzatának lapja • Felelős szerkesztő: Bíró Károly
Kiadja: Gyomaendrőd Képviselő-testülete • Gyomaendrőd, Szabadság tér 1. • Telefon: 66/386-122/123
Felelős kiadó: dr. Frankó Károly polgármester • Készült: A&M Stúdió, Békéscsaba • Nyomás: Paulik és Társai Bt., Békéscsaba
Terjesztik a gyomaendrődi kereskedők. • Engedélyszám: III/PHF/108/BE ISSN 0238-8391

HÍRADÓ

GYOMAENDRŐD VÁROS ÖNKORMÁNYZATÁNAK LAPJA

XIV. ÉVFOLYAM 7. SZÁM • 1995. JÚLIUS-AUGUSZTUS • MEGJELENIK HAVONTA • ÁRA: 35 Ft



Határ Győző látogatásáról

(11. oldal)

A TARTALOMBÓL:

Testületi ülés	3. oldal
Újra megnyílt a Halászkert	6. oldal
Az én véleményem	10. oldal
Szeressék meg a vizet az óvodások	7. oldal
Angol névvel álcázzák a dúsított csapvizet	12. oldal
A kosárlabdaügy még egyszer	6. oldal
Isten gyermekei	8. oldal
Szezonvég – foci	18. oldal
Népszokások Endrődön	4. oldal
Itt a nyár	13. oldal

Történelmi döntés kapcsán

2. oldal

A lakosság véleményét kérjük adóügyben

Melléklet



ERIK, az óvó bácsi

(7. oldal)

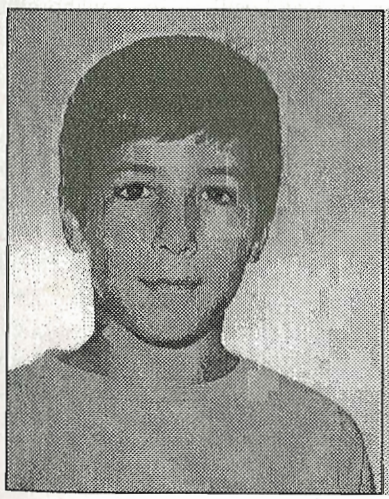

VETRÓ PETI

(19. oldal)

MAI VALÓSÁG

„Tanmese”

8. oldal

A polgármester véleménye

Elolvasva Budai úr közlekedéssel kapcsolatos cikkét, annyit reagálnék rá, hogy a Fő út a Közúti Igazgatóság gondozásában van. A tiltó és egyéb táblák elhelyezését is a Közúti Igazgatóság, a rendőrség, a Közúti Felügyelet közösen dönti el. Tehát nem a város kompetens ebben az ügyben sem.

Például a Pásztor J. út egyirányúsítása azért nem oldható fel, mert a közelben levő vasúti átkelőhely miatt váratlan időpontokban lezárják a sorompót... Tehát az általa leírt dolog technikailag kivihetetlen.

Az ivóvízről írt véleményéről pedig annyit, hogy lehet, hogy tényleg többen kellene tisztítani a vizet. A rengeteg problémát az ivóvízzel csak úgy lehetséges megoldani, ha legalább 200 milliós befektetéssel jó minőségű vizet vezetnénk ide. Ezzel együtt, ne gondolja azt, hogy a város nem azon munkálkodik, hogy jó ivóvízhez jussunk!

A kutak megszüntetésében pedig igaza van. A közkifolyók helyett valóban lezárható tűzcsapokat kellene elhelyezni, amelyek adott esetben valóban szükségesek lehetnek.

– A Települési Önkormányzatok Szövetsége, amelyik legnagyobb Magyarországon – legalább 1200 település tartozik ide –, a legutóbbi küldöttgyűlésen beválasztott az elnökségi tagok közé. Az egészségügyi és szociális bizottság elnöke lettem. Számomra ez nagyon megtisztelő és jelentős dolog.

A polgármester úr mindenkinek kellemes nyarat kíván!

19,3%

A legfrissebb jelentés Gyomaendrőd és körzete munkanélküliségi rátája számadatairól:

Gyomaendrőd 19,3%,
Ecsegfalva 36,8%,
Hunya 7,2%,
Dévaványa 19,5%.
A körzet átlagmutatója 19,8%.

A történelmi döntés kapcsán

A júniusi Híradóban hírül adtuk, hogy történelmi döntés született az általános iskolák sorsáról, helyzetéről. A név szerinti szavazáson 12 képviselő (Bátori Gyula, Balázs Imre, dr. Kovács Béla, Várfi András, Katona Lajos, R. Nagy János, Knapcsek Béla, Czibulka György, dr. Valach Béla, Tótka Sándor, Hanyecz Margit és Dávid István) az összevonás mellett voksolt. Így 1995. augusztus 1-jétől a 2. Sz. Általános Iskolához csatolják az 1. számút.

Ezzel kapcsolatban megkérdeztük az 1. Sz. Általános Iskola igazgatóját, Susányi Istvánnét és Pelesz Béláné igazgatóhelyettest, hogyan fogadták a május 31-i képviselő-testület ezen döntését.

– Véleményünket már elmondtuk kulturális bizottsági és testületi ülésen, a nevelőtestület véleményét jegyzőkönyvben lejegyezve átadtuk az önkormányzatnak, ugyanígy az iskolaszék, a szakszervezet állásfoglalását is. Természetesen most sem értünk egyet az összevonással.

– *Mit vártak a testülettől május 31-én?*

– Illúziókat nem tápláltunk, bár kétesélyes volt a dolog. Láttuk, hogy nagyon erős a szándék egyes képviselők részéről az összevonásra. A döntéshez próbáltunk segítséget nyújtani, az általunk készített szakmai anyagot azonban a testület tagjai nem kapták meg annak ellenére, hogy azt határidőre leadtuk. Úgy gondoljuk, hogy döntést hozni csak teljes körű információ birtokában lehet, a döntés csak így lehet megalapozott.

Azt sem láttuk, hogy a képviselő-testület tagjai utánajárnának a dolgoknak, vagy számon kérnék az előző testületi ülésen hozott határozatok végrehajtását.

– Ne várjanak hurráoptimizmust! – vette át a szót Pelesznétől Susányiné –, mert akárhogy is nézzük, ez sorvasztás, ami nagyon szomorú dolog. Egyelőre még olyan magas a gyereklétszám – pontosan 400 – '95 szeptemberében is az 1. Sz. Általános Iskolában, hogy talán lehetett volna vele várni, másrészt én is azt vallom, hogy ahol nincs verseny, ott meghal a színvonal. Bár mi meg fogjuk mutatni, hogy ezután is ugyanolyan színvonalon dolgozunk, mint eddig, ha belegebedünk is – fogalmazott egy tanárnő az összevont nevelőtestületi értekezleten. Ebből aztán tényleg az derül majd ki, hogy mégiscsak egy jó döntés volt...

– Egy város vezetése akkor lehet magára büszke, ha biztosítja a sokszínűséget. A gyomai városrész oktatásában volt egy kétarcúság... Mind a két iskolának megvolt a maga profilja, különböző szülői igényeket, elvárásokat elégített ki. Tehát mindkét iskolára szükség volt. Nyilván ez a kétféle arculat évek múlva összemosódik.

– Dévaványáról évek óta vannak tanítványaink. Még első osztályos gyereket is képes áthozni a szülő. Gondolom, hogy egyfajta szellemiség, egyfajta arculat miatt.

– *Hivatkoztak a gyereklétszám csökkenésére és az egyházi iskola beindulására, mint elszívó erőre a döntéshozatalkor...*

– 2000-ig a gyomai városrészben növekvő létszám a tendencia. Az még nem ismert, hogy az egyházi iskola a gyomai városrészből hány gyereket visz el. Ez majd a beindulás után dől el. 1995 szeptemberében az 1994. évihez viszonyítva 20 gyerekkel lesz kevesebb. A csökkenésben a 6 osztályos gimnáziumba átkerült tanulók is benne vannak.

Mindenképpen elhamarkodott volt a döntés, megfelelő előkészítés nélkül. A gazdaságosságra való hivatkozás sem reális. A jegyző úr szerint a két kollektív szerződés közül az fog tovább élni, amelyik az előnyösebb...

– *A tantestület létszámát augusztus 1-jétől szeptember 1-jéig kell kialakítani.*

Az sem tisztázott, hogy a tantestület hol fog összejönni, vagy az évnyitót hol tartjuk majd 850 gyerekkel. Elképzelhető, hogy majd az idő rákényszerítette volna az iskolákat az egyesülésre, de még nincs itt az ideje.

A polgármester úr így búcsúzott a záróértekezletünkön: „Köszönöm, hogy volt egyszer egy 1. Számú Általános Iskola!"

BIK

TESTÜLETI ÜLÉS

A június 29-én megtartott ülés napirendjeiből

A polgármester szokásos beszámolója után *dr. Szendrei Éva* egy, a testületre vonatkozó jogszabályt ismertetett.

Tirják László a Körös-Maros Vidéki Természetvédelmi Igazgatóság igazgatója szóbeli tájékoztatást tartott az önkormányzat és az igazgatóság kapcsolatáról. A nemzeti parkok létesítése egy világjelenség a természet védelme, megóvása érdekében. Magyarországon Békés megye eddig a háttérbe szorult... A cél a 890 ezer hektáron körzetünkben is egy nemzeti park kialakítása. Gyomaendrőd vízrendszeréhez tartozó terület Csárdaszállás és Szelevény közötti rész a két töltés között, ami 80 km hosszú és 6774 hektár. Kulcsfontosságú településnek számít Gyomaendrőd az igazgatóság működésében.

A testület támogatja **Szent Kristóf szobrának** elkészítését. Ehhez a városnak 400 ezer Ft-tal kell hozzájárulnia, ennek felét a '96-os polgármesteri alapból biztosítják majd. A szobor '96 tavaszán kerül majd helyére.

A **Bethlen G. Mezőgazdasági Szakközép- és Szakmunkásképző Iskolában** négyéves általános mezőgazdasági szakmunkásképzés indul a 95–96-os tanévtől.

Gyomaendrődön a Hősök útja 65/1. sz. alatt *Hegedűs Jánosné* **magángyógyszertárat** kíván nyitni. Ezzel nemcsak konkurenciát kapnak a városi gyógyszertárak, hanem versenyhelyzet is kialakul.

A **Sanopharma Gyógyszer-kereskedelmi Rt.** igazgatóságába *Hangya Lajosnét* jelölték delegáltnak, a felügyelő bizottságba pedig *dr. Frankó Károlyt* és *Czibulka Györgyöt.* (A város gyógyszertárait egy leendő részvénytársaságban kívánják majd üzemeltetni tulajdonosként.)

Felmerült még a **fogászat új helyzete.** A Bokros-csomag következményeként szeptembertől kijelölt forrás hiányában, de mindenképp az önkormányzatok lesznek kénytelenek finanszírozni a fogorvosok működését. (Ez feltehetően a Bokros-csomag hibája és kapkodásának eredménye – mondta a polgármester.)

Az **1. Sz. Általános Iskola** tanulóinak szülei 259 aláírással egy levelet küldtek a testületnek. Ebben tiltakoznak az elhamarkodott, megalapozatlan, kapkodva meghozott döntés, az 1-es és 2. Sz. Általános Iskolák összevonása ellen. Legalább egy év próbaidőt kérnének az alaposabb döntés meghozatalára. A testület elvetette azt a javaslatot – 14 igen, 3 nem és 1 tartózkodással –, hogy ezen a testületi ülésen erről érdemben tárgyaljanak. Az ügy egyébként jogi útra került a Pedagógus Szakszervezet kérésére. Ennek azonban nincs halasztó hatálya.

Az endrődi **belterületi holtágak** helyzete, illetve rehabilitációs alternatívái a következők, melyet a testület támogat: a jegyző járjon el a holtági telektulajdonosok felé, és a rendelkezésre álló összes jogi és egyéb jogszerű eszköz felhasználásával kötelezze a tulajdonosokat a zárt szennyvízgyűjtő akna és szabályos trágyatárolók kiépítésére és azok használatára.

A Ligeti-holtág szivornyás feltöltés költségeinek fedezetét a többi holtág vízutánpótlására betervezett költségekből biztosítja. A Liget-holtág 5 év alatti iszaptalanítására 4 millió Ftot 1996. évtől a költségvetésben biztosít.

Készítsen a városfenntartó, -fejlesztő és környezetvédelmi bizottság tanulmánytervek alapján intézkedési tervet, és vizsgálja felül az állattartási rendeletet.

Anyakönyvi híradó

Újszülöttek: Fekécs Béla és Lakatos Mária leánya Dalma Angyalka, Makrai Zoltán és Berczi Erzsébet leánya Tímea, Váradi Zoltán Tamás és Vaszkó Edit Erzsébet fia Tamás, Hanyecz Zsolt és Szécsi Borbála fia Patrik, Faragó István és Bihun Erzsébet fia Norbert, Czibulka György és Zsombok Éva fia Alex György, Hunya István és Őszi Zsuzsanna leánya Adrienn, Hajdu Tibor és Sebők Erika leánya Nikoletta, Fülöp Béla és Fábián Angéla fia Béla, Csatári Ottó és Illés Gabriella leánya Orsolya, Furka András és Erdős Margit leánya Katalin Barbara, Bacsa Vendel és Vékony Éva leánya Ildikó, Kiss Zoltán Lajos és Farkas Tímea fia Martin Zoltán

Házasságkötések: Toók Péter és Vaszkó Eszter Mária

Akik eltávoztak közülünk: Kiss Lajosné Szeltenheim Erzsébet 69, Mastala Gergely 84, Knap Tibor 70, Büngösdi Géza András 60, Nemes Mihály 56, Giricz Mátyásné Szabó Etelka, Balog Lajosné Sócó Mária

A tűzoltóság hírei

Július 12-én Tímár Lajos riasztott a Köztársaság útról, hogy villám csapott a kéménybe. A padláson a kémény közelében felaggatott ruhaneműk füstölögtek a villámcsapás eredményeként.

Június 19. 19 óra 8 perc. A szennyvíztisztító telep bejáratától 50 m-re szalma- és szénakazal égett. A tűz martalékává vált a termény, kb. 160 mázsa. A 4 fő kivonult tűzoltó nem tudta megmenteni azt.

21-én a nádas égett a Selyem és a Kulich Gy. utcák sarkán. Nem történt beavatkozás.

28-án helyismereti gyakorlatot tartottak a szarvasi kollégákkal Gyomaendrődön.

HŰSÖLJÜNK A FÜRDŐBEN!

A Liget fürdő környezete a legutóbbi átalakítások, rendezések következtében lett olyan szép, hogy érdemes felkeresni ezen a nyáron is.

A kemping is várja vendégeit.

Emlékeztetőül a belépőjegyek árai: felnőtt 110 Ft, gyerek 60 Ft, heti felnőttbérlet 550 Ft, gyerek 300 Ft.

A kempingben a sátorhely 250 Ft, a lakókocsihely 300 Ft, lakóautó 350 Ft.

A fürdő és a kemping őrzése megoldott saját fegyveres alkalmazottal.

Versenyeredmények

3. Sz. Általános Iskola és Diákotthon
Gyomaendrőd, Népliget u. 2. sz. 5502.

Az általános iskolák tanulói számára befejeződtek a tanulmányi versenyek. Iskolánk tanulói szép számmal vettek részt a megyei versenyeken.

Irodalom pályázaton országos II. helyezést ért el *Nász Lilla 6. b.* osztályos tanuló. Felkészítője: Hanyecz Lászlóné.

Városi és megyei Kazinczy prózamondó versenyen **1. helyezést** ért el *Balázs Beáta 8. b.* o. tanuló. Felkészítője: Komóczi Attiláné.

Teleki Pál földrajz-földtan verseny megyei fordulóján *Vaszkó Balázs 7. b.* o. tanuló IV. helyezést ért el. Felkészítője: Vaszkó András.

Matematikaversenyek:

A TIT levelező matematikaverseny megyei fordulóján 3. helyezést ért el *Pintér Arnold 4. a.* osztályos tanuló. Felkészítője: Molnárné Majoros Katalin.

A Zrínyi Ilona matematikaverseny megyei fordulóján az *5. osztályosok csapata* III. helyezést ért el. Felkészítőik: Uhrinné Darvas Erzsébet, Paróczai Zoltán.

Egyéni versenyben 7. helyezést ért el *Blaskó Dénes.* Felkészítője: Paróczai Zoltán.

A Kalmár László matematikaverseny megyei döntőjébe jutott 6 tanuló. Megyei 5. helyezett lett *Szurovecz Tibor 3. c.* osztályos tanuló. Felkészítője: dr. Koleszár Józsefné.

A Varga Tamás országos matematikaverseny II. fordulóján 7. helyezett *Vaszkó Balázs 7. c.* o., 8. helyezett *Kürti Csaba 7. c.* osztályos tanulónk. Felkészítőjük: Fagyas Mátyás.

A Vöröskereszt által szervezett Egészséges életmód c. versenyen 1. helyezettek lettek *Balázs Beáta, Tímár Klára, Szakálos Ágnes 8. b.* osztályos tanulók. Felkészítőjük: Pésó Illés Béláné.

A Vöröskereszt által szervezett rajzverseny különdíját kapta a *6. b. osztály* közös munkája. Felkészítőjük: Varjú Edit.

Sporteredmények:

Játékos sportversenyek: *3-4. o.* városi 1. helyezés. Felkészítőjük: Buza Sándor.

Népi sportversenyek: *7-8. o.* városi 1. helyezés. Felkészítőjük: Bartolák József.

Labdarúgás: *5-6. osztály* városi 1. helyezés. Március 15. Kupa (5-6 osztály) városi első helyezés. Felkészítőjük: Bartolák József.

Torna III. korcsoport: *lányok* városi 1. helyezés, megyei 6. helyezés. Felkészítőjük: Bartolák József.

Atlétika egyéni városi 1. helyezés: *Kovács Péter 4. a.* o. tanuló. Felkészítője: Bartolák József.

Iskolánk **énekkara** színvonalas szép produkcióval szerepelt a városi Éneklő ifjúsági találkozón. Karvezető: Vecseiné Szentesi Ilona.

Gratulálok valamennyi versenyző teljesítményéhez, köszönöm a felkészítő nevelők munkáját.

Gyomaendrőd, 1995. június 2.

Ladányi Gáborné
igazgató

Népszokások Endrődön

Betekintés az Endrődi füzetek 4. kötetébe

Egy tornácos paraszthéz fotója áll az Endrődi füzetek 4. kötetének címlapján. Az egész ház csupa fenyő! A tornác födémét fenyőoszlopok tartják, közöttük léckerítés – fenyőből. A homlokzat háromszöge fenyődeszka, s a rések fölötti takaróléc és a hat díszes világítóablak – egy-egy kivágás egy-egy deszkán – töri meg az egyhangúságát. A háromszög csúcsában stilizált napsugarak – ezért is hívják napsugaras háznak. A párkány szokatlanul széles fenyődeszka, felső sarkát kereszt fogja össze. Ez, valamint a végdeszkák kivágásain található kehely és kereszt jelzi: építtetője katolikus volt. Deszka a bejárati ajtó, a kerítés, az ajtó fölötti takarás. Ettől lesz egységes és ízléses az egész épület, mely valószínűleg tervrajz nélkül épült, dicsérve az egykori mester keze munkáját.

Amilyen harmonikus ez a ház, olyan az egész kötet is.

Címe: Népszokások Endrődön. A szerkesztők hűek maradtak eddigi módszerükhöz. Magnetofonnal keresték fel mindazokat, akik még emlékeznek az ősi népszokásokra. Ezeket a szövegeket szerkesztették egybe. A könyv két nagy fejezete: A hétköznapok hitvilága és a Jeles napok. Az első fejezetben szó esik a házak „kötelező" tárgyairól, a hétvégék „rendjéről", az imákról, a halotti szokásokról, a templomról, a harangokról, az útszéli keresztekről, szellemekről, varázslásokról. A jeles napok sokasága szerepel: elsősorban az egyházi ünnepek, így Advent, Szenteste, Vízkereszt, Gyümölcsoltó Boldogasszony, a szentek ünnepei.

52 adatközlő, 28 adatgyűjtő és szerkesztő munkája ez a könyv. A kiejtést követő, fonetikus írással írt szövegek, rajzok, térképvázlatok, archív és mai fotók idézik fel a már-már feledésbe merült múltat. Elfeledett, egykor a község életét meghatározó emberek neve válik ismét ismertté: Szabó Imre fényképész, Újházi Miklós verselgetőé, kántoré, papoké, tanítóké.

A függelék a nevezetes napokon énekelt dalok szövegét, és kottáját tartalmazza. (Hogy mennyire eredetiek, azt csak a néprajzosok tudják eldönteni.)

Ezt a kötetet – eltérően az első háromtól – nem a sorozat szerkesztője, Hornokné Németh Eszter könyvtáros jegyzi, hanem egy fiatal tanárnő, Kiss Katalin. „Természetesen minden erőnkkel támogattuk. Nyilvánvaló, hogy a közös gyűjtést rendezte, mégis, talán így lesz majd, aki a munkánkat folytatja.

... A jegyzetekben több helyen hivatkozunk középiskolások helytörténeti dolgozataira. Ez is azért van, hogy legyenek büszkék munkáikra, így kapjon megbecsülést a fiatalok körében is a helytörténet, a szülőfalu, a haza szeretete" – írja levelében a sorozat szerkesztője.

Szerencsés község Endrőd (ma Gyomaendrőd): múltját avatott kezek rögzítik, jelenéért, jövőjéért munkás kezek dolgoznak.

Kutas Ferenc

A Hármas-Körös gátjairól

Szöllősi Istvánné, körzetünk országgyűlési képviselője a május 23-ai parlamenti ülésen a következő felszólalást tette és kérte dr. Lotz Károly közlekedési, hírközlési és vízügyi miniszter válaszát:

SZÖLLŐSI ISTVÁNNÉ (MSZP): Köszönöm szépen. Tisztelt Elnök Asszony! Tisztelt Miniszter Úr! Tisztelt Ház! Miniszter úr, nem kívánom az ön tennivalóit tovább sokasítani, de lévén, hogy nemcsak a Tisza folydogál ott, ahol baj van, hanem a Körösök is, kénytelen vagyok mégis elmondani azt, amit ön a kérdésből – lényegét tekintve – ismer.

Békés megye ár- és belvízvédelmi problémája, azt hiszem, ön előtt is közismert. Ez a megye az árvízvédelmi kiépítettség szempontjából finoman szólva is elmaradott az országos átlagtól. A belvízvédelem problémája hasonló az árvízvédelmi művek – kiépítetlenségből adódó – problémáihoz.

Az árvízvédelmi művek kiépítetlensége most nemcsak a sok eső, hanem a közelgő zöldár miatt is gondot és problémát okoz. Néhány nappal ezelőtt megnéztem a töltéseket – nyilván miniszter úrnak is van már erről információja –: hosszában repedtek meg ezek a töltések. Ez különösen a Hármas-Körös jobb parti töltésén, Gyomaendrőd térségében tapasztalható és a bal parti részen Szarvas és Gyomaendrőd térségében. A harmadik település, amely ebben a pillanatban gondban van: Békésszentandrás, ahol a zsilip állapota olyan, amilyen. Ma műemléknek vagy műtárgynak minősül ez a zsilip, és a korrózióvédelemre is alig van pénz és lehetőség.

Az imént képviselőtársamnak adott válaszából értem és a '95-ös költségvetés ismeretében tudom, hogy súlyos gondja van a tárcának ezekkel a problémákkal, de hadd mondjam, hogy a '96-os költségvetés már aligha fog segíteni azon a tényen, miszerint az árvíz nem a naptári esztendőhöz szokott igazodni, annál inkább a pillanatnyi időjárási és földrajzi viszonyokhoz. Éppen ezért kérdezem, hogy mit kíván tenni miniszter úr, illetve a tárca Békés megye ár- és belvízvédelmi műveinek kiépítettsége, rendbetétele céljából. Köszönöm szépen.

ELNÖK: Köszönöm. A közlekedési, hírközlési és vízügyi miniszter úr válaszol, megadom a szót dr. Lotz Károly úrnak.

DR. LOTZ KÁROLY közlekedési, hírközlési és vízügyi miniszter: Tisztelt Elnök Asszony! Tisztelt Képviselő Asszony! Köszönöm a kérdését, mert így Békés megye árvízvédelmi helyzetéről is tudok röviden képet adni. Néhány hete – mint ahogy az ön által is ismert –, egy másodfokú készültséget elérő árhullám vonult le a Fekete-Körösön, mely károkat szerencsére nem okozott, a vízügyi szolgálat zökkenőmentesen oldotta meg a feladatot. De hazánkban bárhol, bármikor előfordulhatnak árvizek és belvizek, tehát valóban fel kell készülni a megfelelő időben történő elhárításra.

A kormány '93-ban, Békés megye rövid és hosszú távú fejlesztési feladatairól szóló határozatában előírta a Kettős-Körös jobbparti fővédvonalának kiépítését, valamint a folyószabályozási és belvízi főművek felújítását. Ennek megfelelően a Kettős-Körös jobbparti védőgátrendszerének fejlesztésére az utóbbi időben évente 50-75 millió forintot, a feltárt töltéshibásodásokra, repedésekre pedig, amelyeket képviselő asszony említett, idén összesen 50 millió forintot tudunk fordítani.

A belvízvédelmi kiépítettség terén a megyében elmaradásról szerencsére nem beszélhetünk, hiszen az országban Békés megye az egyik legjobban kiépített belvízvédelemmel rendelkező térség. De az is igaz, hogy a hatalmas értéket képviselő belvízvédelmi főművek, főcsatornák, szivattyútelepek teljesítménye a névleges érték felét sem éri el, fenntartásuk és kezelőszemélyzetük megtartása pedig egyre nagyobb nehézségekbe ütközik.

Az előbb elmondtam, hogy most készülünk a kormány elé terjeszteni egy igen jelentős és világos képet adó árvízvédelmi, töltésvédelmi helyzetfeltárást és a szükséges intézkedéseket. Békés megyét érintően ez azt jelenti, hogy a kedvező döntés esetén felgyorsulhatnak a Körösök mentén a még szükséges töltéserősítési munkák és tovább javulhat a védelmi biztonság. Nagyon reméljük, hogy a kormány el fogja fogadni ezt a javaslatunkat, és a '96. évi költségvetés nagyobb mértékben veszi figyelembe az árvízvédelmi helyzet javítását. Köszönöm a kérdését.

ELNÖK: Köszönöm. Viszontválaszra megadom a szót Szöllősi Istvánné képviselő asszonynak.

SZÖLLŐSI ISTVÁNNÉ (MSZP): Köszönöm szépen a válaszát, tisztelt miniszter úr. Őszintén remélem, hogy a tűzoltó munka mellett a május 18-án elfogadott kormányhatározat – amely az Alföld területfejlesztési, tájvédelmi és tájhasznosítási feladatairól szóló 2042/94-es kormányhatározat felülvizsgálatát tartalmazza, s mely az ön tárcájának is jelöl meg feladatot – hosszú távon és megnyugtató módon fogja kezelni az Alföldnek, az ország egyik leghátrányosabb térségének problémáját is. Köszönöm szépen.

Jótékony lakó

Adományával G. J.-né hozzásegítette a 2. Sz. Idősek Klubját és Gondozóházát ahhoz, hogy a Fő úti épületet szépen körbetatarozzák.

A munkákat végül is saját munkaerő felhasználásával végezték el. A Városi Gondozási Központ ezúton is köszönetét fejezi ki G. J.-né 200 ezer forintos adományáért, ezért a nemes gesztusért, mert az épület renoválásának gondja csak így oldódhatott meg.

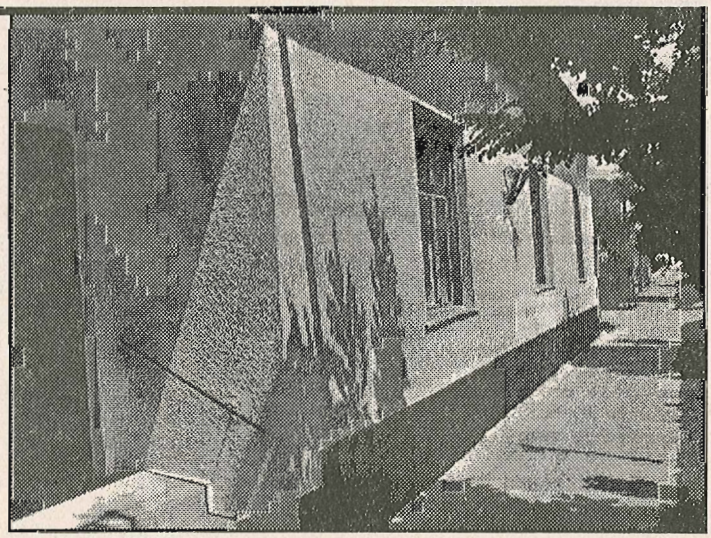

A felújított otthon

Újra megnyílt a HALÁSZKERT

Gyomaendrődön az a szóbeszéd járta, hogy idén tulajdonos hiányában nem fog kinyitni a Halászkert, de sok ember megkönnyebbülésére június 17-én, szombaton újra megnyitotta kapuit. Az első szembeötlő változás a megváltozott, igényesebb külső. Természetesen az előző sem hagyott maga után kivetnivalót, de azt hiszem, a mostani arculata a népszerű szórakozóhelynek több embernek nyerte el a tetszését. Az átalalkítások azzal kezdődtek, hogy a pult előtt álló hatalmas fát kiemelték a helyéről. A fa már annyira kinőtte a helyét, hogy a gyökerei teljesen felnyomták a betont. Ennek a következtében magas sarkú cipőben vagy enyhén – esetleg nagyon – illuminált állapotban a fa környékén az áthaladás szinte lehetetlen volt.

Az eddig meglévő fapadokat és asztalokat szintén felszedték, a helyükre pedig könnyen mozdítható és tisztítható műanyag székek és asztalok kerültek, így jóval megnőtt az ülőhelyek száma.

A talajt borító homok szintén eltűnt, helyette az egész helyiséget lebetonozták, így most már nem áll fenn annak a veszélye, hogy egy kiadósabb eső után az ember csak gumicsizmában tudjon szórakozni menni.

A bejárat és a WC közötti részt aprókaviccsal szórták le, így nem kell attól tartani, hogy a motorok vagy a nagyobb szél homokréteggel takarja be a szórakozni vágyókat.

Az illemhelyek ki lettek meszelve és festve. Most már csak a vendégeken áll, hogy megmaradnak-e olyan tisztáknak, amilyenek most.

Szót érdemelnek az ötletes és szép falfestmények is, amelyek jól illenek a hely hangulatához és stílusához egyaránt.

A zenei kínálat széles skálán mozog, itt minden korú és ízlésű ember megtalálja a megfelelő zenét.

A konyha természetesen most is üzemel, az étkezni vágyók bármikor betérhetnek ebédelni vagy vacsorázni.

Tehát aki kíváncsi az új Halászkertre és jól szeretné magát érezni, az látogasson el! Ez persze nemcsak a hétvégékre vonatkozik, csütörtöktől vasárnapig diszkó várja a kedves vendégeket, de a többi nap sem elhanyagolandó. Tehát látogasson le mindenki bátran és érezze jól magát!

Nagy Anita

„A gyomaendrődi kosárlabdapalánkok???" és a *„Felelősség, tartozik-követel"* című írások utóélete

Az előző írás megjelent egy városi lapban, a Sportbarát 2. számában, a következő pedig a júniusi Híradóban.

Az előzőt *Giriczné Darázsi Anna* testnevelő tanár, az utánpótlás korászlabdacsapat edzője írta. Ebben az írásban a sportág helyi problémáit taglalja, valamint a konfliktushelyzetüket a sportcsarnok vezetőjével.

A Híradóban olvashattuk a sportcsarnok vezetőjének, *Babos Lászlónénak* a válaszát a Sportbarátban megjelentekre. A Híradó szerkesztőjéhez ezek után *Giriczné* egy olyan levelet juttatott el, amiben a fair-play szabályaira hivatkozva kéri megjelentetni a fent említett Sportbarát-beli cikkét (?) Ugyanakkor biztosít arról, hogy sárdobálásnak ő nem lesz részese...

A Híradó szerkesztősége nem tartja szerencsésnek ennek a mindeddig meddő vitának a folytatását és kiszélesítését a lapban, annál is inkább, mivel két különböző nyilvános fórumban jelentek meg a reagálások. A két lapot – Sportbarát és a Híradó – bárki, bárhol megveheti és követheti a vitát a nevezett írásokon keresztül. Véleményünk szerint, tulajdonképpen már az első, Sportbarát-írást is el kellett volna halasztani (ezzel a nyilvánosság figyelmét erre a problémára felhívni). Ezt a konfliktust egymás között kellett volna megoldani.

Megítélésünk az, hogy megfelelő lehetőséget kapott mindkét fél nyilvánosan, így a továbbiakban a megegyezésre kellene törekedni, már csak a sportágat űzők érdekében is. A végkifejletről, az eredményről, a megegyezésről szívesen adunk majd beszámolót.



– Bocsánat, de mi beszélgetni szeretnénk itt...!

KÖSZÖNET

Az 1. sz. Óvoda nevében köszönetünket fejezzük ki az alábbi vállalkozóknak és üzletembereknek a Pedagógus Bál tombolatárgyakkal való támogatásáért:

Baby élelmiszer, Tímár Péter élelmiszer, Hanyecz-féle bolt, Bethlen büfé, Kert-Kiwi Kft., Lapatinszki Lajos kereskedő, Trinom Gmk, Csaláné Maczó Rozália fodrász, Könyvesbolt (Szabadság téri), Putnoki Sándorné kiskereskedő, Csőkéné Hornok Ilona kozmetikus, Pocsaji Zsolt váll. (horgászbolt), Kiss György vállalkozó (horgászbolt), Glória bútorbolt, Kner Imre Gimnázium tanboltja, Kínai Sárkány butik, Kner Nyomda Gyoma, Led-Electronik Műszaki bolt, Andi butik, Peyer Sándor gyorsétkező, Oláh Ilona Ofotért, Stafirung Kft., Kómóczi Emese vállalkozó, Radevill – vasműszaki bolt, Barka butik, Thermix Építőipari Szövetkezet, Dosszié Kft., Mustang farmer üzletház, Ugor Emese papír-írószer, „Bonita" '93 Kft., Botlik Judit vállalkozó, Autósbolt M. L. T., Dinya Zoltán cipész, Szujó Kft., Bula Lajosné ruházati bolt, Várfi András vállalkozó, Tímár Ernő virágüzlet, Britisch Petroleum (B. P.), Koloh Gellértné vállalkozó, Fish Coop Bt., Gyomaendrőd, Corvo Bianco cipő, Tímár Menyhért vas-műszaki, Berény-Color papír-írószer, Stop-Shop divatáru, Apolló férfidivat, Farkasné élelmiszer, Tandi Sándor vállalkozó, Keret Kft., Pantonett Cipőipari Bt., Rófusz Zoltánné vállalkozó, Turul Cipő, Csapó Zoltánné pedikűr-manikűr, Fülöp Imre vállalkozó, 617. sz. Ip. Szm. k. és C. i. Sz. női r. kész. r., Dávid Istvánné virágbolt, Kord Kft., Farkasinszki Zsuzsanna virágbolt, Barna-ker Bt. vegyiáru-illatszer, Dógi Jánosné „Mini" vegyesker., Tímár Gyuláné élelmiszer-vegyesbolt, Lövei Tibor vállalkozó, Penta-Ment Kft., Bukva Vince vállalkozó, Fa- és Ép. ip-i Kft., Szilágyi Boldizsárné vállalkozó, Tímárné Hanyecz Klára vállalkozó, Gellai Tiborné vállalkozó, Varga Jánosné vállalkozó, Agrofém, Körös Kft., Véha Béla videotéka, Farkasinszki Lajosné élelmiszer, Edina fagyizó, Paróczai Józsefné fodrász, Vaszkó Lajos vállalkozó, Szeles Anita vállalkozó, Feuerwerker Béla vállalkozó, Dreher söröző, Józsikné Gyuricza Margit kozmetikus

A rendezőség nevében köszönettel:

***Szabó Istvánné** vezető óvónő*

Gyomaendrőd, 1995. június 6.

Erik, az óvó bácsi

Fürj Erik 20 éves. Elsőéves óvóképzős Szarvason. Nyári gyakorlaton találtuk Gyomaendrődön, a Kossuth úti óvodában.

Vonzónak találta a pályát, a gyerekeket is szereti, ezért élt az alkalommal, mikor a képzőbe iratkozhatott. Egy szakmája, igaz, már van: szakács – cukrász. Talán a két ötlet összegyúrásából alakult ki a hosszú távú cél, hogy amint lehetőség kínálkozik rá, magánóvodát üzemeltessen. A képzőben egyébként nincs egyedül a hallgatók között mint férfi. Tíznél több a fiúk száma, igaz Gyomaendrődről ezeddig csak egyedül van.

Még továbbtanulással is kacérkodik Fürj Erik, amennyiben a képző elvégzése után kedve és lehetősége lesz rá, szívesen képezi majd magát.

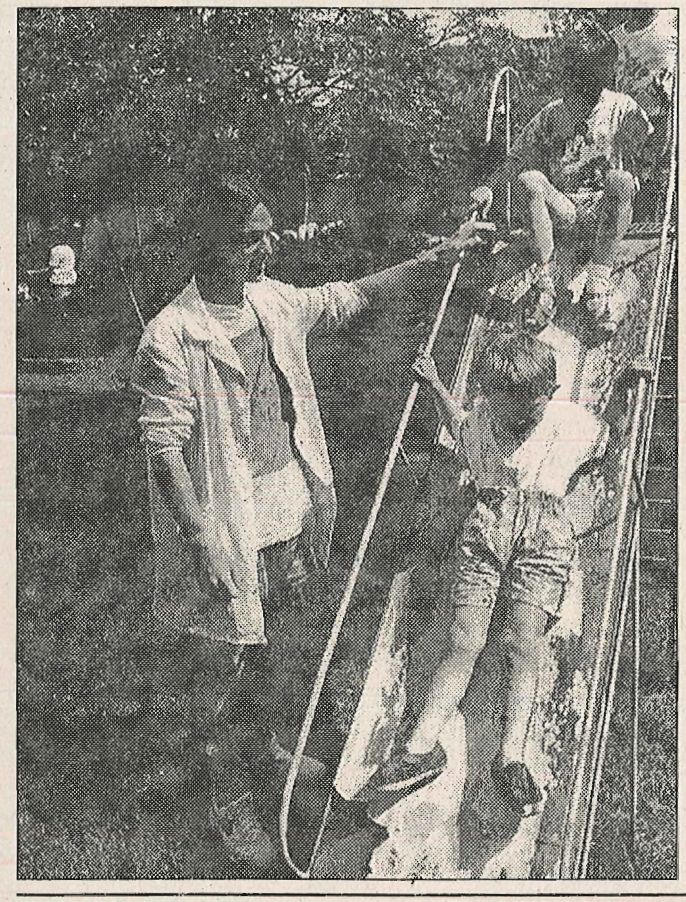

Szeressék meg a vizet..!

Elsősorban a vízhez szoktatás és a vízhez való viszony kialakítása a 12 alkalomból álló tanfolyam célja a gyerekekkel. Az óvónők segítségével a fedett fürdő két kismedencéjében tartják az órákat Cs. Nagy Lajos tanár úr vezetésével. A játékos elemekre épülő gyakorlatokat a 42 gyerek négy csoportba osztva végzi.

– Miért a fedett fürdőben vannak a foglalkozások?

– Mert kezdetben az időjárás még ide szorított be bennünket. A másik ok pedig az, hogy az alapok elsajátítására rendkívül megfelelő a két kismedence. Előnye még az is, hogy itt nem zavarja a gyerekeket senki és semmi, jobban koncentrálhatnak a feladatra. Pancsolni van idő utána is... Így tehát egy időben tíz-tizenegy csemete szorgoskodik a vízben, ami még nem okoz zsúfoltságot. Elméleti oktatást csak idősebbeknek lehet adni, ezzel szemben az ovisok játékos foglalkozás keretében szeretik meg a vizet és az úszást – fejezte be Cs. Nagy Lajos tanár úr a gyerekek edzője.

Csoma Antalné, a Kossuth úti óvoda vezetője elmondta, hogy a Nemzeti Ifjúsági és Szabadidősport az Egészséges Életmódért Alapítvány által '94-ben meghirdetett pályázaton 35 ezer Ft támogatást nyertek. Ezt segédeszközökre és a nagycsoportos (5 éves kortól) gyerekek úszásoktatására fordítják. Ha már a gyerekek nem félnek a víztől, de megismerik, megszeretik azt, már elérték a céljukat az oktatással. Ezt követően az ügyesebbé vált gyerekek komolyabb úszókká nevelésében a szülőknek kell jobban odafigyelni és támogatni őket. A fürdő igazgatósága azzal támogatta az óvodát, hogy ingyenes belépést biztosított számukra. Csománé köszönetét fejezi ki a gyerekek nevében is ezért a gesztusért.

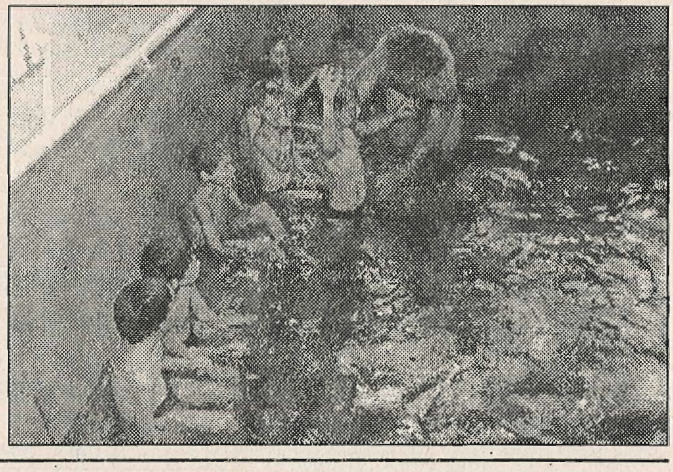

Csak így tovább

AZ ÉLCSOPORTBAN TANYÁZNAK A GYOMAENDRŐDIEK!!!



Finiséhez érkezett a megyei tenisz CSB tavaszi szakasza, már csak az eső miatt elmaradt meccsek vannak hátra. Az már szinte biztos, hogy az eddig veretlen békéscsabaiak mögött a mieink az előkelő második helyen fogják várni az őszi folytatást...

Szeretném hangsúlyozni, hogy az eredmények elsősorban a játékosok érdeme, de támogatóink, lelkes törzsszurkolóink (alakuló női csapat) ugyanúgy kivették részüket a sikerből.

Vasárnap Sarkad jön hozzánk, míg a mezőberényiekkel meg kell egyezni a lejátszás időpontjáról.

A tabella: 1. Békéscsaba 6 mérk., 6 győzelem, (48:6); 2. Gyomaendrőd 6/5 (35:19); 3. Szeghalom 7/4 (40/23); 4. Penn, 5. Mezőberény, 6. Gyula, 7. Sarkad, 8. Vésztő, 9. Orosháza.

Ronyecz Zoltán

Isten gyermekei

Június 14-én, csütörtökre virradó éjszaka verekedés tört ki Gyomaendrőd egyik szórakozóhelyén, cigány nemzetiségűek és magyarok között. A helyszín és a szereplők nevei nem fontosak. Most jogosan kérdezheti a kedves olvasó, hogy akkor mit akar e sorok írója, ha semmi adatot nem szándékozik közölni, de szeretném, ha szentelnének egy kis időt a sorainak.

Szóval 14-én – véleményem szerint a szereplők előtt is tisztázatlan okok miatt – kitört a csetepaté. A lökdösődés következtében az egyik cigány férfi söre a földön kötött ki, majd azt követte egy enyhén lerészegedett (magyar) vendég. Természetesen ezt meg kellett torolni, elcsattantak az első pofonok. Nosza több se kellett, rögtön akadt olyan vitéz, aki az előbbi „földhöz ragadt" vendég segítségére sietett. Ekkor már az öklüket és a lábukat használták az ellenfelek. Egyre többen álltak be a magyar „csapatba", egyre jobban elszabadultak az indulatok. A többi vendég és a tulajdonos – és ez becsületükre váljék – próbálták szétválasztani a dulakodókat, igaz így csak azt érték el, hogy ők is kaptak egyet-kettőt. A három cigány férfi közül az egyik megpróbált kiosonni az ajtón, ami nagy nehezen sikerült is. A bunyó ezután már az utcán folytatódott. Ekkor már kb. 15-20 (!) magyar legénykedett a három cigány férfival szemben, akik jobbnak látták elmenekülni. A szórakozóhely közönsége visszaszivárgott a pult környékére és a többség előadta a maga kis variációját, hogy hogy is intézte el ő egymaga(!) a három férfiút.

Ennyi a történet, bár szerintem ez pont elég is. Biztos vagyok benne, hogy nem egy az olvasók közül most elégedetten hátradől és csak ennyit mond: Megérdemelte a .... cigánya! (A jelzőket mindenki maga válassza meg.) Az a kevesebb számú olvasó, aki most csak a fejét csóválja, sajnos még a véleményét sem mondhatja el, mert a többség úgyis lehurrogná. Azt hiszem, elég kényes pontjára tapintottam rá az emberiség – és nem csak Gyomaendrőd – legnagyobb problémáinak az egyikére. Fajgyűlölet, rasszizmus, cigány-, arab-, sárga-, néger- és sorolhatnám még milyen gyűlölet. Nem is beszélve a zsidózásról. Megértünk egy második világháborút, nincs olyan család, amelyből ne járta volna meg valaki a harcmezőt, a gettók valamelyikét vagy egy munkatábort. Több százezer ember azért halt meg, mert más volt a vallása, bőre színe, világszemlélete, mint ami akkor elfogadott volt. Ők már halottak, de továbbélnek a szeretteik szívében. Vége a háborúnak is, de aki átélte, élete végéig nem felejti el. Elmondhatjuk idáig – bár ki tudja meddig még -, hogy végetértek a borzalmak. Erre, tizenéves „gyerekek" leborotválják a fejüket, bomber dzsekit húznak, felveszik ormótlan bakancsaikat – a fegyverarzenáljukról jobb nem is beszélni –, és elkezdik üvöltözni eszement ideológiájukat. Gondolom, ezeket mindenki ismeri: Csak a fehér ember a jó ember! Arab egyetemistákat vernek, ölnek meg, cigánycsaládokat tartanak rettegésben, Németországban török családokra gyújtják rá a házat. Meg vannak veszve! Bőszen verik a mellüket, hogy igenis nekik van igazuk, mert arabok, afrikaiak, zsidók, stb. elveszik előlük a munkát, a lehetőséget a megélhetésre. Az nem számít, hogy többségük csak a szakmunkásképzőt végzi el nagy nehezen, de egy külföldi egyetemista azzal, hogy itt tanul Magyarországon – tanul, nem dolgozik! – az ő munkáját veszi el. Azt már nem is fejtem ki, hogy mi a véleményem az olyan követelésekről, hogy vissza a régi nagy Magyarországot, mert mindenki tisztában van vele magyar ember lévén, hogy ez az aprócska haza még így sem képes magát rendesen „ellátni" ilyen gazdasági helyzettel. Sajnos a fajgyűlölet legjobban a legbefolyásolhatóbb tizenéveseket fertőzi meg és ez sajnos nem a szülő, a pedagógus, hanem a társadalom bűne. Ezt kellene orvosolni, hogy mindenki elfogadjon mindenkit bőrszínétől, vallásától, nemzetiségétől függetlenül.

– n –

Mai valóság

... Egyszer volt egy vállalkozó. Talán itt, talán máshol, ez most nem a legfontosabb. Ez a vállalkozó az építőipar bizonyos területén tevékenykedett és vállalt munkákat, még más vidékeken is. A vállalt munka elvégzéséhez munkaerő kellett, amit toborzással biztosított magának.

Ez eddig még nem lenne baj, csak ami ezután következik... A munkavállalók – a mostani nehéz viszonyok között – örömmel vállalták a munkát a jó, beígért kereset reményében. Többük esetleg fiatal, tapasztalatlan is. Nem nagyon értik az adminisztrációt, a hivatalos dolgokat. Őket a munka, vagyis a kereset érdekli. Dolgoznak, teljesítik a vállalkozó által felvállalt munkát, ám közben annak rendje és módja szerint várnának bérükre, fizetésükre. Eleinte kaptak is – zsebből, mindenféle kísérő papír nélkül – fizetést. Egyeseknek ez feltűnt... További munka után további fizetséget várnak az emberek. A pénz pedig egyre kevesebb, mint az elvárnák, vagy egyáltalán nincs. A válasz csak mosolygós karszéttárás és nagyképű válasz volt, hogy a pénzt elvitte a tb, meg a többi járulék, adó... Milyen adó? Hiszen a munkavállalók semmilyen tb-papírt, szerződést, ilyesmit nem írtak alá. Ezzel kezd kibújni az a bizonyos lóláb... Kezd tudatosulni (ha eddig ez nem volt kristálytiszta), hogy ez bizony sötét színű, azaz feketemunka. Az ügyet esetleg tetézi némely vállalkozó azzal, hogy saját rokonsága is hatalma alá kerülhet „alkalmazottként". Továbbá a kiveszekedett bér kifizetéséről adott valamiféle átvételi elismervényt, ami a munkást nem érdekelte, csak a pénzét megkaphassa, ha nem is mind a beígért összeget... Az egyik fiatalember szülője puszta kíváncsiságból ellenőrizte a tb-nél és az adóhivatalnál, hogy igaz-e, amit a vállakozó állított. Kiderült, hogy nyoma sincs a munkáltató befizetéseinek... A munkások pedig nyelik mérgüket és továbbra is kiszolgáltatottak, futnak a pénzük után. Szidják a rendszert, hogy itt már csak hazudni és csalni kell... Ebben a kis „mesében" találkozhatunk a kor jellegzetes „vad" vállalkozó típusával és a kor jellegzetes „fekete" munkavállaló figurájával. Valahol kiszolgáltatottak és becsapottak ezek az emberek, mikor nem látják értelmét az ügyletük (vállalkozás, munkavállalás) legalizálásának, hiszen nem éri meg senkinek.(?) Az államnak sem?

Egyszerű összegezni a tanulságot: ne vállaljunk feketén munkát, ha biztonságot szeretnénk. Ilyenkor vitás eset során nem várhatunk semmilyen törvényes megoldást, nincs aki megvédjen, jogot orvosoljon.

BIK

Új lejáró

Aki az elmúlt hetekben az Erzsébet-ligetbe ment az Erzsébet hídon keresztül, az észre vehette, hogy a hídtól a ligetlejáróig dolgoztak az új gyalogjárón. A munkálatokat a Gyomaszolg Kft. végezte.

Az önkormányzatnak mindössze 300 ezer forintjába került a beruházás. Ennek oka, hogy a Közúti Igazgatóság és a Gyomaszolg Kft. magára vállalta a kb. 800 ezer Ft-os kiadások jó részét. Egyébként az önkormányzatnak az idén csak 1 millió Ft áll a rendelkezésére különböző járdaépítésekre, ezért nagy segítséget jelent, és viszonylag nagy terhet vesz le a város válláról ez a külső segítség.

Remélhetőleg július közepére elkészül az új járda teljes egészében, és csökkenti a balesetveszélyt.

Gyermekmegőrző az endrődi könyvtárban

1995. július 3-tól augusztus 12-ig 6–12 éves korú gyermekek részére gyermekmegőrzést vállalunk. A könyvtárba beérkező gyerekekkel gyakoroljuk az olvasást, közös játékokat játszunk velük, videonézést biztosítunk a számukra.

Hétfőtől szombatig 8–12 óráig szeretettel várunk minden érdeklődőt.

A gyermekmegőrzés díjtalan.

Városi Könyvtár

Hirdetmény

A Közalkalmazotti Tanács 1995. évi választását követően megállapításra került az önkormányzat területén a reprezentatív szakszervezet.

Gyomaendrőd Város Közigazgatási területén az alábbi szakszervezetek reprezentatívak:

1. főcsoportban – oktatás
   1./ Pedagógus Szakszervezet
   2./ Pedagógusok Demokratikus Szakszervezete
   3./ Agrároktatási és Kutatási Dolgozók Szakszervezete
2. főcsoportban – egészségügyi ellátás
   1./ Egészségügyi Dolgozók Demokratikus Szakszervezete
3. főcsoportban – vegyes
   1./ Közgyűjteményi és Közművelődési Dolgozók Szakszervezete

Gyomaendrőd, 1995. június 12.

Csorba Csaba jegyző

Tedd pénzedet a matracba!

A takarékszövetkezetek képviselői Bács-Kiskun, Csongrád és Békés megyéből gyűltek össze június 15-én regionális találkozóra, közös problémák megbeszélésére Békéscsabán.

Dr. Kovács Árpádné, a Békés Megyei Takarékszövetkezeti Szövetség elnöke beszámolójában elmondta, hogy megyénkben 10 takarékszövetkezet működik 73 üzletházzal. 46 közülük olyan kistelepülésen, ahol semmilyen más pénzintézet nincs jelen. Nyitottak a vállalkozók és az önkormányzatok felé. Jelentős a szerepük a mezőgazdasági hitelezésben is. Az Endrődi Takarékszövetkezet konszolidációja megtörtént. Ma ez a szövetkezet a szövetség egyik legerősebb tagjaként működik.

Dr. Gergely Sándor, az Országos Takarékszövetkezeti Szövetség elnöke pedig beszélt a hálózat helyzetéről, szolgáltatásaik bővítéséről. Jelenleg 44 takarékszövetkezet csatlakozik a Giro-írendszerhez, folyik a bankkártya és klíring projekt. Hamarosan bevezetik például a *Matrac Betétjegyet,* ami neve alapján érdeklődésre tarthat számot. Jó lenne, ha megszűnne a takarékszövetkezetekkel szemben kialakult félelemérzet, hiszen pénzügyi mutatóik alapján senkinek nincs oka félelemre.

Híradástechnikai és bőrdíszmű bolt

FŐ ÚT 226. TELEFON: 06-30/456-394

TELEVÍZIÓK

DAEWOO 37 cm	33 900 Ft
AKAI 55 cm	47 900 Ft
DEAWOO TXT 55 cm	54 900 Ft
Gépkocsi-akkumulátorról is üzemeltethető ROADSTAR TV rádióval	19 000 Ft

VIDEOMAGNÓK

AIWA lejátszó	25 400 Ft
SHARP recorder	39 900 Ft
DAEWOO 4 fejes	47 900 Ft

MŰHOLDVEVŐK

22 900—32 900 Ft

Audio- és videokazetták nagy választékban!

GYOMAENDRŐDÖN ÉS KÖRZETÉBEN BETÖLTÉSRE VÁRÓ ÁLLÁSHELYEK

Szakképzettséget nem igénylő munkalehetőség

Udvaros (Gyomaendrőd) ..... 1 fő

Középfokú végzettségűek részére

Titkárnő (gyors- és gépíró) (Gyomaendrőd) ..... 1 fő
Cipőfelsőrész-készítő (Gyomaendrőd) ..... 10 fő
Kőműves (Gyomaendrőd) ..... 2 fő
Festő és mázoló (Gyomaendrőd) ..... 2 fő
Varrónő (Gyomaendrőd) ..... 20 fő
Biztosítási üzletkötő (Gyomaendrőd) ..... 2 fő
Raktáros (targoncavezetői jogosítvány) (Gyomaendrőd) ..... 1 fő
Szakács (Gyomaendrőd) ..... 1 fő
Felszolgáló (Gyomaendrőd) ..... 2 fő
Cukrász (Dévaványa) ..... 1 fő
Varrónő (Dévaványa) ..... 30 fő
Cipőfelsőrész-készítő (Dévaványa) ..... 20 fő

Érdeklődni a Munkaügyi Hivatalnál lehet!

LAKÓHÁZAS INGATLAN ELADÓ
Gyomaendrődön,
a Bajcsy-Zs. út 141. szám alatt.
ÉRDEKLŐDNI LEHET:
Gyomaendrőd, Kisfaludy 12. szám alatt.

Az én véleményem

AZ IVÓVÍZ MINŐSÉGÉRŐL, ÉS A FORRÓVÍZTÁROLÓ-ROBBANÁSOKRÓL

Úgy két évvel ezelőtt lakossági fórumon szót emeltem a közterületeken lévő kutak megszüntetése ellen, eredménytelenül. Indokaim között főleg biztonságtechnikai okok szerepeltek, de voltak egyéb méltányolandó körülmények is.

Őszintén kívánom, hogy ne legyenek tűzesetek, és ne legyen szükség vegyi mentesítésre sem, és az utak vándorai se nálunk szerezzék be vízszükségletüket. Azt viszont kívánom, hogy szaporodjanak a közterületi, bő vízellátást biztosító tűzcsapok. Innen megoldható lenne a közterületi parkok, fák, virágok rendszeres öntözése, ami a csőhálózat rendszeres mosatásával egybekötve pénzbe sem kerülne. Ahogyan nem volt kívánatos dolog a közutak vizének a magáncélú hasznosítása, ugyanúgy nem várható el az sem, hogy a magánszemély által fizetett vízből nagy mennyiséget a köz javára használjanak fel. A vízellátást illetően nem mindig kegyes hozzánk a teremtő, a kiszáradt növényzet pedig nem esztétikus látvány.

Azt mindenki tudja környékünkön, hogy Gyomaendrődön nincsen a szabványoknak megfelelő egészséges, tiszta ivóvíz, és sajnos egyhamar nem is lesz. Nem akarok én elmarasztalni ez ügyben senkit sem, de talán többet tehetnének az illetékesek az egészségünk és biztonságunk érdekében például a hálózatmosatások sűrítésével. Ha a víz kémiai összetétele nem is javulna számottevően, de legalább a gusztustalan fizikai szennyeződés lenne kevesebb.

Véleményem szerint az ivóvíz szennyezettsége az idén minden eddiginél rosszabb, sajnos nemcsak lakókörzetemben, hanem városszerte. Erre utalnak a közelmúltban történt forróvíztároló (bojler)-robbanások is. Minden forróvíztároló többszörös védelemmel van ellátva. Így például el van látva hőmérséklet-korlátozóval, amely, mielőtt a víz hőmérséklete eléri a kritikus szintet, megszakítja az energiaellátást. Sajnos ez a szerencsétlen véletlenek összetalálkozása folytán nem mindig történik meg, aminek a következménye lehet a forróvíztároló fizikai robbanása. Ez a robbanás főleg azért következik be, mert a melegítésre használt vezetékes ivóvíz nagyon sok, korrózióra és kőképződésre hajlamos anyagot tartalmaz. Ezek a hőszigetelő anyagok körbeveszik a fűtőtestet, a hőfokszabályozót és a hőkorlátozót. Ilyenkor több energia szükséges a forróvíz előállításához, a hőmérséklet-korlátozó sem tudja ellátni feladatát, és ha a kombinált szelep is el van dugulva, akkor bekövetkezhet a robbanás. Saját érdekünkben tanulmányozzuk a gyártó által kiadott használati és karbantartási utasításokat, és évente egyszer szakemberrel távolíttassuk el a forróvíztárolókban lerakódott vízkövet!

Reklámot nem akarok csinálni senkinek, de a háztartási gépszerelők névsora a gyomai részen lévő gazdabolt előtti táblán („aki számít, az itt van") megtalálható.

Jó lenne, ha a mi önkormányzatunk is olyan határozatot hozna, mint a körösújfalusi önkormányzat, és a lakosság érdekében arról határozna, hogy indítsanak pert a Békés Megyei Vízművek Rt. ellen. Így elérhetnénk, hogy ne fizessünk több vízdíjat a szabványnak nem megfelelő vízszolgáltatásért, mint ami jár érte (ez a kialakult bírói gyakorlat szerint 50%-os díjmérséklést jelent).

A vízművek a kieső bevételeiket a mihamarabbi szabványos ivóvíz szolgáltatásával, takarékosabb gazdálkodással, a kintlévőségek behajtásával, a szabálytalanul vizet vételezők, az engedély és díjfizetés nélküli szennyvízcsatorna-használók fizetésre kötelezésével, a kárt okozók kártérítésre kötelezésével, a környezetszennyezők (például a szabálytalan szennyvízürítők, a veszélyes hulladékot elhelyezők) bírságolásával pótolhatják.

Véleményem szerint így megvalósítható az igazságosabb teherviselés ezen a téren is.

VÁROSUNK KÖZLEKEDÉSÉRŐL, A BALESETI LEHETŐSÉGEK CSÖKKENTÉSÉRŐL

Olvasom az országos napilapokban, hogy elkészült az ország közlekedési koncepciója. Jó lenne, ha az országos koncepcióhoz illeszkedve városunkban is készülne ilyen, amely meghatározná a közelebbi és a távolabbi tennivalókat.

A város útjainak több tulajdonosa van, de véleményem szerint igazi gazdája nincsen. Szerintem a jó gazda, aki érti a szakmát, nem az őszi esős, hideg, fagyos idők beálltával kezdi építtetni az utakat, mint ahogyan ez városunkban az utóbbi időkben kialakult gyakorlat volt. A jó gazda ügyel arra is, hogy az utak jó minőségűek és tartós használatra alkalmasak legyenek. Nálunk ez nem egészen így volt eddig.

Tapasztalataim szerint városunk közlekedése nem mindenütt a szükségleteknek és a lehetőségeknek megfelelően van szabályozva. Szerintem sok a megállni tilos tábla. Helyettük, ahol lehet, fel kellene festeni a kerékpársávot, amely megállási tilalmat is jelentene és biztonságosabbá tenné a kerékpáros közlekedést is. Több helyen elegendő lenne a megállni tilos tábla helyett a várakozni tilos tábla is. Ilyen például a gyomai piaci bekötőút is, ahol minden jármű a tiltás ellenére is kénytelen megállni, főleg piaci napokon a nagy forgalom, tisztázatlan forgalmi helyzet miatt. A kerékpárral érkezőknek is biztonságosabb itt leszállni a kerékpárjukról, mint balra kanyarodva a kijelölt kerékpártárolónál. A piac területére nem is lehetne bemenni járművekkel, mert a bejáratnál fel van festve a közlekedés elől elzárt terület elnevezésű útburkolati jel. Javasolom, hogy ezt a jelzést fessék át sárga színűre és akkor a jelentése veszélyes hely lesz.

Feleslegesnek tartom a Pásztor János út zsákutcává való kialakítását a kenyérgyár felől, és egyirányúsítását a Fő út felőli útcsatlakozás kibővítését a volt Győzelem Tsz nagykapujáig, bővítsék az udvaron való parkolás lehetőségét, és szüntessék meg az egyirányúsítást. Ebben az útkereszteződésben indokolt forgalomirányító jelzőlámpa elhelyezése is. Jó lenne, ha a tulajdonos gondoskodna a gyalogosveszélyre figyelmeztető jelzőlámpák karbantartásáról, mert a lámpák nem az előírásoknak megfelelően működnek.

A lakott területeken elhelyezett 40 km-es sebességkorlátozó táblák is elvesztették jelentőségüket, amióta a személygépkocsik is csak 50 km-es sebességgel közlekedhetnek lakott területen belül. Nincs lényeges különbség a két sebesség között, a korszerű, jól karbantartott járművekkel biztonságos az 50 km-es sebességgel való közlekedés. Természetes igény az is, hogy ezt a sebességhatárt mindenki tartsa be. Ezek a sebességkorlátozó táblák általában a városi tulajdonú utak induló szakaszán vannak elhelyezve, amelynek a hatálya az első útkereszteződésben megszűnik és az útkereszteződés után újból el kellene helyezni őket, ha a sebességkorlátozást továbbra is fenn akarják tartani.

Ugyanez a helyzet ezeken az utakon a tehergépjárművel behajtani tilos táblák elhelyezésével is. Jó lenne a helyzetet egyértelműen, kibúvási lehetőség nélkül rendezni.

Indokolatlannak és balesetveszélyesnek tartom a város két része között a 70 km-es sebesség engedélyezését a személygépkocsival és motorkerékpárral közlekedők részére. A városlakók nem hiába nevezik ezt a részt Don-kanyarnak. Itt akkor is van köd, páralecsapódás, sárfelhordás, útjegesedés, erős oldalszél, amikor máshol nincs. Ezen az útszakaszon a szabályosan haladó tehergépkocsit nem lehet szabályosan megelőzni sem személygépkocsival, sem motorkerékpárral, mert nem látható be az előzéshez szükséges út hossza. Sokan a tábla hatálya után is nagy sebességgel közlekednek a házak között is, ami igen balesetveszélyes.

Jó lenne, ha mielőbb lenne Gyomaendrődön Rendőrkapitányság és azon belül közlekedésrendészet is, akik kiszűrnék a közúti közlekedést veszélyeztetőket.

Jó lenne, ha városunkban is megalakulna a Közúti Közlekedési Baleset-megelőzési Szervezet és sokoldalú tevékenységével segítené a közlekedők biztonságát.

Budai János

Gyomaendrődiek!

Gyomaendrőd Város Képviselő-testülete 1995. június 29-i ülésén elfogadta az 1996. január 1-jétől életbe lépő helyi adók köréről, mértékéről stb. szóló szabályozási javaslatokat. A szeptember hónap végén várható végső döntés előtt ezért közreadja az előzetes elképzeléseket. Szeptember 11-én közmeghallgatás keretében kívánja megismerni a lakossági véleményeket, míg a vállalkozói réteg javaslatait azok érdek-képviseleti szervei bevonásával egyezteti.

VÁLTOZÁSOK VÁRHATÓK A HELYI ÉS GÉPJÁRMŰ-ADÓZTATÁSBAN.

Gyomaendrőd Város Képviselő-testülete az 1995. márciusi ülésén döntött arról, hogy 1996. január hó 1. napjától változtatni kíván a jelenlegi helyi adóztatás rendszerén.

Ezt megelőzően az országgyűlés az 1995. évi V. törvénnyel módosította a gépjárműadóról szóló 1991. évi LXXXII. törvényt.

A várható változások lényegéről az alábbiakban szeretnénk tájékoztatni a tisztelt újságolvasót.

Helyi adók:

Bizonyára ismeretes önök előtt, hogy 1992. január hó 1. napjától Gyomaendrőd Város Képviselő-testülete ötféle adónem bevezetését rendelte el. Nevezetesen az

- **építményadót,** amit a nem lakás céljára szolgáló - üdülésre, pihenésre használt - építmények tulajdonosainak kell fizetniük,
- **a magánszemélyek kommunális adóját,** amit a lakás- és belterületi beépítetlen földrészlet tulajdonosainak, valamint a lakásbérleti jogviszonnyal rendelkezőknek kell fizetniük.
- **a vállalkozók kommunális adóját,** amit a vállalkozóknak saját maguk, valamint az általuk foglalkoztatott személyek után kell fizetni,
- **az idegenforgalmi adót,** amit a településünkre látogató üdülő vendégeknek kell fizetniük az itt eltöltött időtől függően, és végül, de nem utolsósorban
- **a helyi iparűzési adót,** amit a pénznyerő automatát üzemeltető vállakozóknak kell fizetniük, az elért nettó árbevételük után.

Ezekből az adónemekből az elmúlt évben 8 473 000 Ft bevétele volt az önkormányzatnak. Ez az összeg az évi városi költségvetés alig egy százalékát teszi ki. Ugyanakkor az önkormányzat által ellátandó feladatok – mint például a bölcsőde-, óvodafenntartás, általános és középiskolai oktatás, egészségügyi ellátás biztosítása, köztisztaság, lomtalanítás, parkfenntartás, szúnyogirtás, és még sorolhatnám, mi mindent – egyre több pénzt igényelnek a költségvetésből.

Igaz az, hogy a felsorolt feladatok ellátásához az állam is nyújt segítséget – hiszen a kiadások finanszírozása nagyrészt állami támogatásból valósul meg –, de még így sem futja mindenre.

Éppen ezért a képviselő-testület úgy határozott, hogy 1996. január hó 1. napjától változtatni kíván a jelenlegi helyi adóztatás rendszerén, mégpedig úgy, hogy újabb adóalanyokat, újabb adótárgyakat von be az adóztatás alá, bízva abban, hogy ezen intézkedése kapcsán megtöbbszöröződhet a helyi adókból származó bevétel, aminek jelentős részét a fentebb felsorolt szolgáltatások magasabb szintű ellátásra tud majd fordítani.

Várható változások:

Építményadó: A jelenleg is adóköteles építmények mellett adóköteles lesz az önkormányzat illetékességi területén található valamennyi nem lakás céljára szolgáló építmény, amelyben a tulajdonosa gazdasági tevékenységet folytat, kivéve az állattartást szolgáló épületek (ólak, raktárak, tárolók), valamint a növénytermesztéshez kapcsolódó magtárak, műtrágyatárolók, továbbá ismét adókötelessé válnak a gépjárművek tárolására szolgáló építmények (garázsok).

Az építményadó várható adótételei: az **üdülők, hétvégi házak** esetében maradnak a régi tételek (a hasznos alapterület után 100 Ft, 120 Ft, illetve 150 Ft négyzetméterenként) azzal az eltéréssel, hogy a belterületen lévő építményeknél 20%-os mértékű emelkedés várható.

Egyéb gazdasági célú építmények esetében

- **bank, biztosítási és egyéb pénzügyi szolgáltatás, italkimérés és szerencsejáték céljára szolgáló építmények után 300 Ft négyzetméterenként,**
- **iroda, műterem céljára szolgáló építmények után 100 Ft négyzetméterenként,**
- **gazdasági épület, üzlet, műhely, raktár, pince stb. céljára szogáló építmény után 50 Ft négyzetméterenként.**

Telekadó: Ez egy újonnan bevezetésre kerülő adónem. A jelenleg hatályban lévő helyi adórendeletben a beépítetlen belterületi földrészletekért magánszemélyek kommunális adóját fizetik a tulajdonosok.

Az új elképzelés szerint január hó elsejétől a telkek (beépítetlen belterületi földek, földrészletek) után telekadót fognak fizetni a tulajdonosok. Az adó alapja a telek négyzetméterben meghatározott területe.

A telekadó várható adótételei:

- **beépítetlen lakótelek esetén, ha az teljesen közművesített 10 Ft/m², ha részlegesen közművesített 7 Ft/m², ha nincs közművesítés, akkor pedig 5 Ft/m².**
- **beépítetlen üdülőtelek esetén 25 Ft/m².**
- **egyéb belterületi telek (beépítetlen belterületi föld, földrészlet) esetén, ha a tulajdonos magánszemély 150 Ft/m², ha a tulajdonos jogi személy 20 Ft/m².**

Magánszemélyek kommunális adója: A jelenleg hatályban lévő rendelethez képest változást jelent, hogy várhatóan a telkek kikerülnek a hatálya alól, továbbá változás lesz az is, hogy a jelenlegi adótételek módosításra kerülnek. Ez a várható módosítás az adóalanyok egy részénél nem jelent majd változást, egy részénél viszont növekedni fog a fizetési kötelezettség, de talán a sávosan megállapítandó adótétel valamelyest differenciálni fog annak függvényében, hogy az ingatlan a központban, ahhoz közel vagy a város szélén, esetleg tanyán helyezkedik el, illetve, hogy az ingatlan alapterülete nagyobb vagy kisebb.

Ennél az adónemnél várható az, hogy ezentúl azok a lakástulajdonosok is fognak adót fizetni, akik ez idáig ún. mentes lakás tulajdonosai, emiatt adómentesek voltak.

Ennek indoka az, hogy a kommunális célú szolgáltatásokat mindenki egyformán igénybe veszi, igénybe veheti, ezért indokolt az is, hogy ezek költségeihez (pl. szúnyogirtás, lomtalanítás) mindenki hozzájáruljon.

A magánszemélyek kommunális adójának várható adótételei:

I. VÁLTOZAT

(1) A fizetendő éves adó összege a magántulajdonú lakásoknál és a lakásbérleti jogviszony esetében – ideértve a külterületen (tanyákon) lévő építményeket is, és ide nem értve a Fő út teljes hossza mentén levő építményeket – az adókötelezettség alá eső

a) 60 m² alatti alapterületű lakások esetében 1200 Ft/lakás
b) 61-120 m² közötti alapterületű lakások esetében 1800 Ft/lakás
c) 121-150 m² közötti alapterületű lakások esetében 2400 Ft/lakás
d) 150 m² feletti alapterületű lakások esetében 3000 Ft/lakás

(2) Azokban az utcákban és a lakótelepeken – kivéve a Fő utat –, ahol a kukás szemétszállítási lehetőség biztosítva van, az egyébként fizetendő adót 20%-kal emelt mértékben kell megfizetni, de az így megállapított adó összege 3000 Ft-nál több nem lehet.

(3) A Fő út teljes hossza mentén lévő lakások, lakásbérletek után – függetelenül a lakás teljes alapterületétől – 3000 Ft/lakás.

II. VÁLTOZAT:

(1) A fizetendő éves adó összege a magántulajdonú lakásoknál és a lakásbérleti jogviszony esetében – ideértve a külterületen (tanyákon) levő építményeket is, és ide nem értve a Fő út teljes hossza mentén lévő építményeket – az adókötelezettség alá eső

a) 60 m² latti alapterületű lakások esetében 1200 Ft/lakás
b) 61-120 m² közötti alapterületű lakások esetében 1800 Ft/lakás
c) 121-150 m² közötti alapterületű lakások esetében 2400 Ft/lakás
d) 150 m² feletti alapterületű lakások esetében 3000 Ft/lakás

(2) Azokban az ucákban és a lakótelepeken – kivéve a Fő utat –, ahol a kukás szemétszállítási lehetőség biztosítva van, az egyébként fizetendő adót 20%-kal emelt mértékben kell megfizetni, de az így megállapított adó összege 3000 Ft-nál több nem lehet.

(3) A Fő út teljes hossza mentén lévő lakások, lakásbérletek után – függetelenül a lakás teljes alapterületétől – 3000 Ft/lakás.

(4) A külterületen (tanyákon) lévő lakások, lakásbérletek esetében - ide nem értve a zártkertekben lévő építményeket – az (1) bekezdésben meghatározott adómérték 50%-át kell megfizetni. Eszerint az évi adótétel:

a) 60 m² alatti alapterületű lakások esetében 600 Ft/lakás
b) 61-120 m² közötti alapterületű lakások esetében 900 Ft/lakás
c) 121-150 m² közötti alapterületű lakások esetében 1200 Ft/lakás
d) 150 m² feletti alapterületű lakások esetében 1500 Ft/lakás

III. VÁLTOZAT:

(1) A fizetendő éves adó összege a magántulajdonú lakásoknál és a lakásbérleti jogviszony esetében – ideértve a külterületen (tanyákon) lévő építményeket is, és ide nem értve a Fő út teljes hossza mentén levő építményeket – az adókötelezettség alá eső

a) 60 m² alatti alapterületű lakások esetében 1200 Ft/lakás
b) 61-120 m² közötti alapterületű lakások esetében 1800 Ft/lakás
c) 121-150 m² közötti alapterületű lakások esetében 2400 Ft/lakás
d) 150 m² feletti alapterületű lakások esetében 3000 Ft/lakás

(2) Azokban az ucákban és a lakótelepeken – kivéve a Fő utat –, ahol a kukás szemétszállítási lehetőség biztosítva van, az egyébként fizetendő adót 20%-kal emelt mértékben kell megfizetni, de az így megállapított adó összege 3000 Ft-nál több nem lehet.

(3) A Fő út teljes hossza mentén lévő lakások, lakásbérletek után – függetelenül a lakás teljes alapterületétől – 3000 Ft/lakás.

(4) A külterületen (tanyákon) lévő lakások, lakásbérletek esetében - ide nem értve a zártkertekben lévő építményeket a fizetendő adó évi összege:

a) 60 m² alatti alapterületű lakások esetében 1000 Ft/lakás
b) 61-120 m² közötti alapterületű lakások esetében 1400 Ft/lakás
c) 121-150 m² közötti alapterületű lakások esetében 1900 Ft/lakás
d) 150 m² feletti alapterületű lakások esetében 2400 Ft/lakás

IV. VÁLTOZAT:

A pézügyi bizottság javaslata:

Az előbbi három változatot el kell vetni. A magánszemélyek kommunális adójának mértékét a jelenleg érvényes városi általános rendezési tervnek megfelelően az építési övezetenkénti bontásban kell meghatározni 1200 Ft-tól 3000 Ft/lakás közötti szórásban.

Például:

a) I-II. építési övezet 3000 Ft/lakás
b) III. építési övezet 2500 Ft/lakás
c) IV. építési övezet 2000 Ft/lakás
d) Külterület (tanyák) 1200 Ft/lakás

Vállalkozók kommunális adója: Ennél az adónemnél a jelenleg hatályos rendelethez képest a várható változás az, hogy a javaslat az adóalanyiságot az évi 500 000 Ft-os nettó árbevétel eléréséhez köti. Az a vállalkozó, akinek az éves nettó árbevétele az 500 000 Ft-ot nem haladja meg, az vállalkozók kommunális adóját fogja fizetni, aki a jelzett összeghatárt eléri, illetve meghaladja, át fog kerülni a helyi iparűzési adó hatálya alá.

A vállalkozók kommunális adójának várható adótétele: **2000 Ft/fő/év.**

Idegenforgalmi adó: Ez az adónem a helyi adófizető állampolgárokat, adóalanyokat nem érinti. Változás az adótételek emelésében várható. 1996. január elseje után az adó beszedésére kötelezettnek belföldi vendégtől 50 Ft-ot, külföldi vendégtől pedig 100 Ft-ot kell majd beszednie személyenként és vendégéjszakánként.

Helyi iparűzési adó: A jelenleg hatályos rendelethez képest a várható változás az, hogy az igen szűk adóalanyi kör (pénznyerő automatákat üzemeltetők) ki fog bővülni úgy, hogy az adó alanya lesz valamennyi vállalkozó, aki saját nevében és saját kockázatára, haszonszerzés céljából üzletszerű gazdasági tevékenységet folytat és az éves nettó árbevétele az évi 500 000 Ft-ot eléri, illetve meghaladja.

A helyi iparűzési adó várható mértéke: **az éves nettó árbevétel 8 ezreléke.**

A GÉPJÁRMŰADÓVAL (SÚLYADÓVAL) KAPCSOLATOS VÁLTOZÁSOK:

1996. január hó elseje után a gépjárműadó alapja **TEHERGÉPJÁRMŰ** esetében – ide nem értve a nyergesvontatót – a forgalmi engedélyben feltüntetett saját tömeg (önsúly), növelve a terhelhetőség (raksúly) 50%-ával.

Az évi adótétel a fentiek szerint meghatározott adóalap minden megkezdett 100 kilogrammja után 200 Ft.

A fenti módon számított gépjárműadóból azok az adóalanyok, akik tehergépjárművükkel kombinált áruszállítást végeznek és ezt fuvarokmánnyal igazolják, hogy Magyarország területén járatonként 100 kilométernél hosszabb utat tettek meg vasúton vagy vízen, a teljesített járatszámtól függően 20-tól 50%-ig terjedő adókedvezményben részesülhetnek. A kedvezmény iránti kérelmet az adóév július hó 1. napjától nyújthatja be ahhoz az adóhatósághoz, ahol a gépjárműadóját fizeti.

A helyi adóval kapcsolatos változásokról elkészített szabályozási javaslatok a polgármesteri hivatalban megtekinthetők, továbbá a végleges elfogadás előtt tartalmuk közmeghallgatáson az érdeklődőkkel ismertetésre kerül.

A közmeghallagatás időpontja 1995. szeptember hó 11., ahol az új szabályozási javaslatokkal kapcsolatos véleményüket, javaslataikat a képviselő-testülettel ismertethetik.

A gépjárműadó-törvény változásairól az adóhatóságnál érdeklődhetnek az érintett adóalanyok.

Polgármesteri hivatal

Köszönjük a nyomdának, köszönjük a postának!

Híres vendége volt Gyomaendrődnek június elején: Határ Győző Kossuth-díjas író. Vendégünk az 1995. évi Ünnepi Könyvhét országos és budapesti rendezvényeinek is az egyik díszvendége volt. Természetes, hogy a gyomai látogatását össze kellett hangolni a többi rendezvénnyel. Így fordulhatott elő, hogy csütörtökön délelőtt tudtuk csak meg: vasárnap, június 11-én tarthattunk egy író-olvasó találkozót a gyomai könyvtárban Határ Győzővel. Bizony, kevés volt az idő a szervezésre, ráadásul hétvége, mi lesz a meghívókkal...

Megpróbálva a lehetetlent, csütörtökön délben elmentem a Kner nyomdába, és azt kértem, hogy másnap reggelre készítsenek el 200 meghívót. – Kérem, nincs akadálya. Hol a szöveg? – volt Papp Lajos igazgató úrnak a válasza. Másnap reggel 8 órakor készen is voltak a meghívók, és mint a mesében: még fizetnünk sem kellett érte. – Ez a mi segítségünk a találkozó sikeréhez – mondták.

De hogyan jutnak el a meghívók az emberekhez, hiszen szombaton nem kézbesít levelet a posta... Felhívtam a posta igazgatónőjét, Oláh Sándornét, elmondtam a gondjainkat. Jól van, hozzák el a meghívókat, majd az újságokkal együtt szétkordják a postások – igérte az igazgatónő. Úgyhogy szombaton délelőtt már ott is voltak a meghívók a postaládákban.

Vasárnap délután 5 órakor megtelt a könyvtár vendégekkel: igen sokan, kb. száz érdeklődő jött el, hogy találkozzon a világhíressé vált földijével, Határ Győzővel és feleségével, Prágai Piroskával. Meghatóan szép volt a találkozó. Hoztak dedikálni könyveket, többen hoztak virágot. A gyomai asszonyok ajándékát, néhány csodaszép kézimunkát Vargáné Erzsike nyújtotta át az író feleségének. A hivatalos program után is még jó ideig beszélgetett az író a vendégekkel.

Másnap, a városnézés végén vendégünk elirányította a gépkocsit: – Még egy helyen nem voltunk: a vasútállomás környékén... Ott volt valamikor a fatelep, Szendrei-kovács, ott volt a közelben az ő nagyszüleinek a háza. Sokáig köröztünk a Kályhagyár és az Éptőipar körül, kerestünk valamit, ami ott volt, de ami már nincs sehol. De mégis, valamit megtalált Határ Győző a tegnapi író-olvasó találkozó alatt. Az ipari szakmunkásképzős gyerekeken, a virágokon, és főleg a szereteten, ahogyan az emberek fogadták. Ezt kereste-vágyta mindenhol az országban, és itthon meg is találta.

Tisztelt nyomdai dolgozók! Tisztelt postai dolgozók!

Engedjék meg, hogy a rendezvény minden résztvevője nevében megköszönjem a segítséget, amit nyújtottak. Az Önök megértő, jó hozzáállása nélkül nem lett volna ilyen sikeres ez a vasárnapi találkozás az író és az emberek között. Munkájukhoz további jó egészséget kívánva tisztelettel:

HORNOK LAJOSNÉ könyvtárigazgató

IRODALMI DÉLUTÁN

Határ Győző (81) Angliában élő gyomai származású író, akit 1994-ben Gyomaendrőd díszpolgárává választottak, nemrég itthon járt. Ez alkalomból a sok program közül kiemelkedett a könyvtárban rendezett irodalmi találkozó június 11-én.

A műsorban fellépett Kiszely Zoltán a békéscsabai Jókai Színház művésze, Polányi Éva tanárnő, Hainfart Lilla, Balázs Andrea, a Komédiás kör tagjai, de maga Határ Győző és felesége, Piroska asszony is.



VÁRAM ÉS ISTÁPOM

Thinsz Gézának

valamikor volt nekem egy párnám
egy kispárnám valahol a földön
ó ha csücskét újra feltalálnám!
tudományán úgy el-eltünődöm
az a zsinat az a harangjáték
száz tótágas tornyán az a város!
ó ha Gyoma-Endrődig ellátnék
s megpillanthatnám a pici vánkost

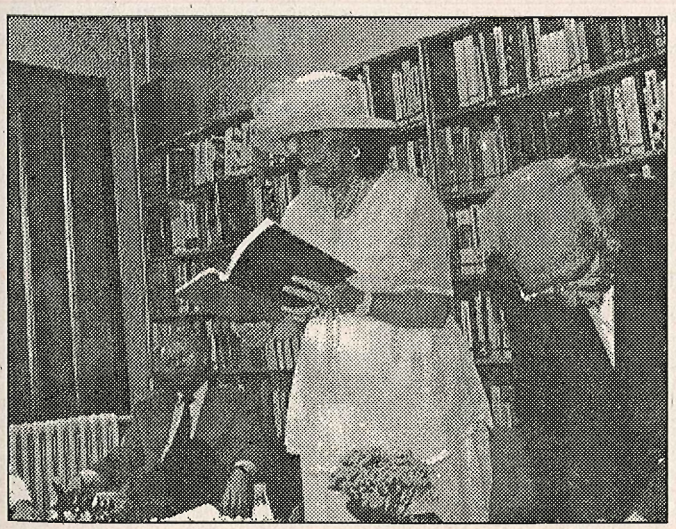

mi csilingel olyan fülcsengéssel
melyik húsvét repülő harangja
milyen méz - s ahogy a medve mézel:
ha lövik csak akkor hagyja abba
csipkecsücskét fülem alá gyürve
fejem fúrom pihe puhájába
s hagyom hogy a vágyam hegedülje
- váram és istápom! pici párna

csipkebarlangnak nincs oly varázsa
illat-árja réti baltacimnak
hű kulacsnak olyan kóstolása
enyhülete aranybaldachinnak
nem adatik már ugy ágyat vetnem
megtalálni buksi forma fészkem...
Nekiadnám s édes-eszméletlen
beleálmodnám magam egészen

Határ Győző

GYOMA VÁROS KRÓNIKÁJA

1845 Jegyző Debreczeni András, bíró Kiss István. Nagy árvíz volt. Az egy éve készített vízgátakat átszakította. Alig tarthatták, hogy víz be ne jöjjön a városba.

1846-47. 47-ben szűk termés volt. Búzát Mezőberényből hoztak.

1848 Jegyző Csath János (3 éven át), bíró Csapó János. Ebben az évben április 8-án égett le a ref. templom, iskola, városháza. Összesen 30 ház.

1849 Jegyző Csath János, bíró Krucsó Mihály. Hogy a németek hatalmába estünk, folytonos bírónak Debreczeni Andrást kellett elfogadnunk akaratunk ellen. Olyan ember kellett, aki a németek kívánságát a lakosok beleegyezése nélkül is megteszi.

1850 Jegyző Tóth Károly első és Csörgei Lajos másodjegyző, bíró Krucsó Mihály. 1850-ben mérték ki a házas embereknek a legelőföld jussokat a közös közül, amelyet törvényesen követeltek nov. 1-től. Ebben az esztendőben tagosították össze a szántóföldeket a gazdák, melynek harmadát addig vigaszul használták. Jan. 19-ig harmadnapig tartó kemény fergeteg volt éppen a gyulai vásárkor. Több emberek meghaltak és jószágok is fagytak meg.

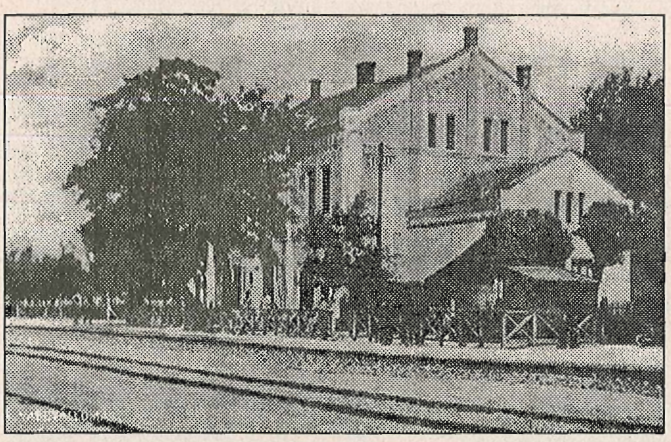

1851-55. Tóth Károly első, Csörgei Lajos másod jegyző, bíró Krucsó Mihály. 1853-ban készült a mostani kőhíd. Ez is nagyon boldog esztendő akart lenni. Már tavasszal, Szt. György napján kaszálták a búzát a kövérség miatt és mégis annyira megnőtt gazzal, hogy alig bírta az ember learatni, mert leborult és a folyófű lefogta. A nagy melegségben megszorult és két magjával fizetett. Hanem széna és tengeri sok lett.

1855. 55-ben igen nagy árvíz volt. Az oda által való földből (Körösön túl) csak néhol látszottak ki valami kis szigetek. A Berettyó vize jött ere, amelynek semmi erő elébe nem állhatott. Az orgona a templomba ekkor készült.

1856-60. Továbbra is Debreczeni András volt a bíró. 1858-ban érkezett ide a vaspálya (vasút) mely 1859-ben indult meg. 1860-ban minden gabona bőven volt.

1861. Csörgei Lajos első és Lózsa Albert másodjegyző, bíró Pikó Béla.

1862. Csörgei Lajos első és Lózsa Albert másodjegyző, bíró Domokos János. Féltermés volt.

1863. Csörgei Lajos első és Lózsa Albert másodjegyző, bíró Krutsó József. Volt nagy szükség és drágaság, hogy még a jószág is éhen döglött. Az emberek is jártak volna, ha nem is döglöttek volna, hanem éhen halnak, hogyha az ország nagyjai nem gondoskodtak volna a föld népeiről. De kinekkinek birtoka szerént kölcsönpénz és gabonát rendeltek ki, hogy megmaradhassanak. A szegénység részére pedig kezesek voltak a földes emberek és az uraság rendelt eledelt, napjában egyszer a szegény sorsúak részére, amely terhet nyolc esztendő múlva is alig bírták az emberek magokról lehárítani.

Egy jó, használni való lónak ára volt 15 Ft. Egy fias tehénnek hasonlóan. Egy mázsa széna vót 3 Ft. 1 köböl búza 11 Ft. És amint a búza kicsinyre nőtt, nem lehetett több helyen lekaszálni. Tsak elhullottak, ami kevés mag volt benne. Július hátujján az eső megindult és igen jó ősz lett. A búza kikelt a megmaradt magból. Lett csudálatra méltó vad búza másik esztendőben.

„Angol névvel álcázzák a dúsított csapvizet"

E cím alatt írt nemrég a Népszava a vízpiacon előforduló sokféle palackozású áruról:

A Gazdasági Versenyhivatal kétmillió forintra büntette a Coca-Cola Amatil Kft-t, mert Bonaqa néven forgalmazott ivóvizének hirdetésében félrevezeti a vevőket. A képernyőn látható patak azt sugallja: az üveg ásványvizet tartalmaz, holott a Bonaqa valójában csak ásványi sókkal dúsított csapvíz, vagyis úgynevezett üdítővíz. *Magyarosi Zsuzsanna,* a Coca-Cola szóvivője érdeklődésünkre elmondta: a reklámban szerplő patak nem az ásványi jellegre, hanem a tisztaságra utal.

A Magyarországi Üdítőital-, Gyümölcslé- és Ásványvízgyártók Szövetségének nincsenek pontos adatai arról, hogy hányfajta ásványvíz van ma hazánkban forgalomban, és azok megfelelnek-e a szabványoknak. Maguk a szabványok nem elég pontosak, félreértelmezhetők - mondta érdeklődésünkre *Mátyás Judit,* a szövetség elnöke.

Ásványvíznek a hatályos szabványok értelmében minden olyan kút és forrás vizét nevezhetjük, amely védett, felszín alatti vízadó rétegből származik, s további dúsítás nélkül helyben palackozzák - tudtuk meg *Bognár Kerkától,* a Magyar Szabványügyi Hivatal munkatársától. A Bonaqa tehát nem ásványvíz, mint ahogy a boltokban kapható sok üveges víz sem az, még ha angolul rájuk is írják: mineral water.

Sok olasz és francia palackozott ivóvíz érkezik hazánkba, amelyeken szintén ott van angolul az ásványvíz felirat. Esetenként ezek még annyi ásványi anyagot sem tartalmaznak, mint a csapvíz, áruk azonban borsos. *Dr. Csanády Mihály,* az Országos Közegészségügyi Intézet osztályvezetője figyelmeztet: nem minden ásványvíz, ami a boltokban kapható, csak amelyeken magyarul is ott a felirat.

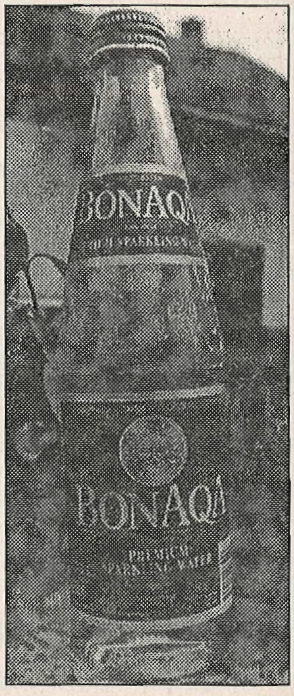

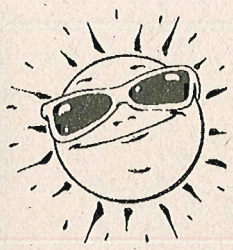

ITT A NYÁR!

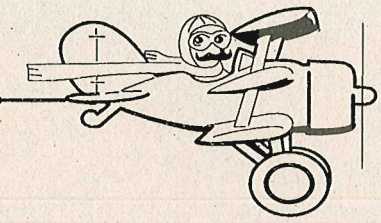

Nyári és egész éves tanácsok

A természetes joghurtban található élő tejsavbaktériumok, amelyek egészséges hatást fejtenek ki a gyomorban, nyugodt lelkiismerettel használhatók külső arcpakolásnak is.

A következőt kell tennünk: Hordd fel arcodra frissítő pakolásnak a joghurtot! Hadd fejtse ki jótékony hatását néhány percig, majd vízzel mosd le! A joghurt normalizálja az arcbőr PH-értékét.

A joghurtot régi, házi tanács szerint hatásosan lehet használni az altesti viszketések ellen is, hiszen hozzájárul a baktériumegyensúly kialakításához.



Felhívjuk a figyelmet arra, hogy legjobb szépségregeneráló szerek ebben az életben még mindig ingyenesek! (Reméljük, nem jut Bokros miniszter úr fülébe!) Ezek pedig: a friss levegő, séta, mozgás, víz és az alvás. Használjuk és éljünk a lehetőséggel minél többször! Egészséges szokásokat és a természetes árucikkeket helyezzük előnybe, mert ezek a test és így a lélek harmóniáját segítik elő. A legfontosabb ún. szépségvitaminok az A-, B-, C- és E-vitaminok. Táplálják a bőrt, késleltetik a ráncosodást és más öregedési jeleket. A D-vitamin segíti a szervezetet, hogy megkösse a számára nélkülözhetetlen meszet a csontokban és akadályozza a csontritkulást.



Amikor a szervezet magálljt parancsol! Ha túladagolod a C-vitamint, s mindezt csak a biztonság kedvéért, számíthatsz hasmenésre, mert a szervezet így szabadul meg a feleslegtől. Ha csökkented az adagot, normalizálódik a gyomor működése. Azonban, ha gyomorfekélyre hajlamos valaki, akkor igazán elővigyázatosnak kell lennie a nagy adagokkal. Ez vonatkozik a vese- és epekőképződésre hajlamosak esetére is.



Viccek

Norvégiában népszerűek az ún. svédviccek. Néhány közülük:

Egyszer egy svéd tévébolond tévedésből a rádiót kapcsolta be, majd így kiálltott fel: – Segítség! Megvakultam!

* * *

Mi a különbség egy svéd és egy majom között? A majom meghámozza a banánt, mielőtt megeszi. A svéd miért nem? Azt mondja, azért nem, mert tudja, mi van benne.

* * *

Egy műszaki boltba tér be a svéd és kérdezi:

– *Egy szín a fekete is?*

– Persze – mondja az eladó.

– *A fehér is egy szín?*

– Hogyne.

– Akkor mégiscsak jól mondom én a feleségemnek, hogy nekünk színes tévénk van.

* * *

– Hogyan készítsünk svéd omlettet? Először is lopj három tojást...

* * *

Hallottál róla, mikor a svéd fellőtt egy nyilat a levegőbe?

Mellé trafált...

* * *

Ki egy svéd intellektuel? Egy valaki, aki úgy olvas, hogy nem mozog a szája...

* * *

A legkisebb épület Stockholmban? The Swedish Hall of Fame (a Svéd Híresség Háza).

* * *

Mit tesz elsőnek egy svéd, aki kilépett a zuhanyozóból? Levetkőzik...

* * *

Nem tudok leszokni a dohányzásról – mondja a svéd.

– *Próbáltad már a rágógumimódszert?*

– Igen, de nagyon nehezen fog tüzet...

* * *

Egy idősebb úrnak feltűnt egy fiatal, csinos lány a bárpultnál. Így szólt a bármixerhez.

– *Finom pipihusi, igaz?*

– Kórházi ápolónő – magyarázta a mixer.

Az idősebb úr közelebb húzódott a csinibabához és belekezdett hódító offenzívájába.

– *Bocsánat kisasszony, de...* – a lány félbeszakította hűvösen

– Hagyja abba! Maga nem az én típusom!

– *Nem, hát nem* – morogta a férfi. – *De én csak egy kis beszélgetésre gondoltam, nem vérátömlesztésre...!*

* * *

Az ember nem lehet hülye a katonaságnál. De, segíthet...

* * *

– *Pincér! Ez az angolna ketté van vágva?*

– Igen. Elszakadt...

* * *

Csavargásért előállították az otthontalant. A rendőr érdeklődik, hogy hol van a lakása.

– Egy padon a parkban – volt a válasz.

– *Télen azért biztosan nagyon hideg van ott?*

– Bizony! De elég ritkán vagyok otthon...!



PÁKÁSZ HORGÁSZBOLT (Fő út 173–179.)

AJÁNLATA:

ORSÓK

SNAP GL 20	4550	Okuma Shakespeare leértékelt áron 2 csapágyas		
GL 30	4990	030	3590	2790
GL 40	5190	040	3890	2990
GL 50	5490	050	3990	3190

KETTNER orsó 40-es 1790

KETTNER spiccbotok kedvező áron, ezen kívül 50-féle botból választhat.

Dovit etetőanyag 8-féle ízben 96 Ft-ért.

Maros Mix 7-féle ízben 70 Ft-ért.

Élő csali: csonti 30, giliszta 40.

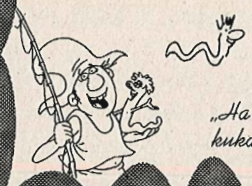

„Ha hiányzik hozzá még valami, kukacát, botját itt megleli!"

A Lakásfelszerelési Ajándék Shop



(Gyomaendrőd, Fő út 208.)

nagy választékban kínál üveg-, porcelán-, műanyag árukat.

Ezen kívül háztartási kisgépeket, világítástechnikai termékeket kedvező áron. Ugyanitt válthat 100, 200, 500 Ft értékben vásárlási utalványokat.

ENDRŐD ÉS VIDÉKE TAKARÉKSZÖVETKEZET

– alapítva 1957. május 18. –

Jól jár, ha nálunk jár!

MEGTAKARÍTÁSÁNAK ELHELYEZÉSÉRE AJÁNLATUNK:

· 95/3. jelű PROFIT takarékbetét	évi 24%
· 95/6. jelű PROFIT takarékbetét	évi 26%
· 95/12. jelű PROFIT takarékbetét	évi 28%
· HOZAM takarékbetét	
6 havi lekötéssel	évi 24%
1 évre lekötve	évi 25%

(háromhavonta kamatkifizetés)

JÚLIUS HÓNAPBAN A FENTI KAMATON FELÜL TAGJAINKNAK +3% PRÉMIUM!

EGYÉB LEKÖTÖTT FORMÁKNÁL +0,5% PRÉMIUM!

TOVÁBBI PRÉMIUMOK:

ÁTUTALÁSI BETÉT

legalább 100 000 Ft lekötésnél	1%
300 000 Ft lekötésnél	1,5 %
600 000 Ft lekötésnél	2%

PIRAMIS

látraszóló takarékbetét továbbra is váltható!

kamata évi 13–18,5%

GONDOLJA MEG, MEGÉRI!

COLONIA

NE SZALASSZA EL ÉLETE NAGY LEHETŐSÉGÉT!

Kötetlen munkaidőt, magas fizetést, biztos előmenetelt kínálunk.

Német biztosítótársaság felvesz munkatársakat, gyakorlat nem szükséges.

Jelentkezőket elsősorban Békéscsaba, Szeghalom, Gyomaendrőd, Füzesgyarmat, Sarkad, Gyula és Orosháza térségéből várunk.

Érdeklődni 1995. július 4–5-én személyesen vagy telefonon az alábbi címen:

5600 Békéscsaba, Derkovits sor 1.
Telefonon: 66/442-484, 447-725

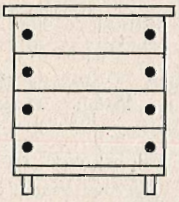

BÚTORVÁSÁR

a GLÓRIA BÚTORBOLTBAN

1995. július 10–31-ig.

Egyes szekrénysorok, ülőgarnitúrák 10–30% engedménnyel kaphatók, amíg a készlet tart!

Nyitva: hétfőtől péntekig 9–18 óráig, szombaton 8–12 óráig.

„BAR-KA" RÖVIDÁRU-AJÁNDÉK ÜZLETEMET MEGNYITOTTAM.

Ajánlatom: fehérnemű, fürdőruha, szobai szökőkút, népművészeti ajándékok, bizsuk. Kimért parfüm kapható. Patentozást vállalok.

A legkorszerűbb technológiával működő SZŐNYEGTISZTÍTÓ és PADLÓFÉNYEZŐ GÉP kölcsönzése. NEM ÁZTATJA, hanem TISZTÍTJA szőnyegét!

Cím: Gyomaendrőd, Kossuth u. 34. • Telefon: 66/386-503
Nyitva: H–P 9–17.30, Sz.: 8–13

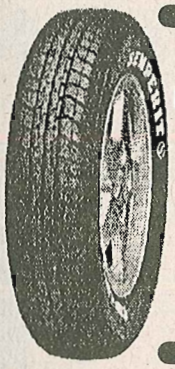

A Fő út 140. sz. alatt
Besenyszegen megnyílt az áthelyezett gumi- és autószerelő műhelyem.
VARGA BÉLA GUMISZERVICE
Telefon: 386-089
Várom kedves megrendelőimet az új címen.

APRÓHIRDETÉS

- 28-as női kerékpár eladó. Arany 25., Bíróné.
- Karancs 2P gáztűzhely jó állapotban eladó. Érdeklődni: Mikes 14., 17 óra után.
- Nagy mennyiségű bálázott lucernaszéna eladó. Érdeklődni: mindennap, Táncsics u. 22., Rácz Imre.
- Eladnám vagy elcserélném földszinti vagy első emeleti Kolman-telepi lakásra Gyoma, Petőfi utcai kertes házamat. Érdeklődni mindennap 18 órától. Telefon: 386-410.

A Gyomaendrőd és Vidéke ÁFÉSZ értesíti tagjait és minden kedves vásárlóját, hogy
július 10–15. között
az ORSZÁGOS NYÁRI ÁFÉSZ-NAPOK keretében a szövetkezet élelmiszerüzleteiben, diszkont áruházaiban és a háztartási boltjában
ENGEDMÉNYES VÁSÁRT TART.

A VÁSÁR IDEJE ALATT SZÁMOS ÉLELMISZER ÉS VEGYI ÁRU 10-30%-OS ENGEDMÉNNYEL KAPHATÓ!

Kínálatunkból:

Kristálycukor 1/1	79,90 Ft
Ételecet 10% 1/1	50 Ft
RÁMA csészés margarin 250 g	66 Ft
DELMA krémmargarin 500 g	104 Ft
OLYMPOS citromlé 500 ml	61 Ft
SIÓ szűrt almalé 1/1	69 Ft
SZOBI málnaszörp 1,5 l	279 Ft
GLOBUS különleges vagdalthús	59 Ft
Bistró kávé őrölt 250 g	259 Ft
KNORR húsgombócleves	53 Ft
Győri édes keksz 200 g	55 Ft
Coca-Cola üdítők 1,5 l visszaváltós	85 Ft
Tomi Kristály ált. mosópor 3,6 kg	712 Ft
Tomi Kristály ált. mosópor 600 g	155 Ft
Befőző fólia 25 db-os	76 Ft
Papír zsebkendő 100 db-os	79 Ft

KÉRJÜK, LÁTOGASSANAK EL HOZZÁNK, MEGÉRI, HA AZ ÁFÉSZ ÜZLETEIBEN VÁSÁROLNAK!

A GYOMASZOLG KFT. építőipari és mélyépítési munkákat vállal.

Továbbá készbeton-értékesítést, helyszínre történő szállítását, valamint építőipari lakossági szolgáltatási munkákat is.

110 literes kukaedény nálunk a legolcsóbb! 2800 Ft, amíg a készlet tart.

GYOMASZOLG KFT.
Ipartelep u. 2. sz. Telefon: 386-233, 386-269.

Lakatos és Társai Bt.
Magas- és mélyépítés, szobafestés, mázolás, valamint fürdőkádak felújítását vállaljuk lakosságnak és közületeknek is.

LAKATOS TIBOR
Tel.: 06-60/385-699

BERKI ZOLTÁN
Rákóczi u. 37.
Tel.: 06-60/384-426

NAGY MIHÁLY
Telefon: 06-60/302-895

PROMINENT
ÉPÍTŐIPARI ÉS SZOLGÁLTATÓ BT.
5500 Gyomaendrőd, Tompa M. u. 22.
Telefon/fax: 60/384-225

Utak, szennyvízcsatornák, vízbekötések tervezése, kivitelezése.

Földutak karbantartása, kisfelületű aszfaltburkolatok készítése.

Útépítési kövek, zúzalékok szállítása kis mennyiségben is.

Hősök útja 48.



Nyitva: 6-19 óráig.

NE FELEDJE!
Legolcsóbban, legfrissebbet, legnagyobb választékot csak a szakboltban, a **Privát Zöldség-gyümölcs** boltban vásárolhat.

ÜNNEPELJEN VELÜNK!

1995. július 21-én 1 éves a

ZSORT Kft

ÉLELMISZER-ÁRUHÁZA

Július 3-tól 21-ig minden 1000 forint felett vásárló vevőnknek SORSJEGYET adunk.
A sorsolás fődíja egy 2 személyes külföldi utazás.
Ezen kívül számtalan értékes nyeremény vár gazdára.

JÚLIUS 10–22-IG KÜLÖNBÖZŐ KEDVEZMÉNYES AKCIÓKKAL,
ÁRUBEMUTATÓKKAL IS VÁRJUK VEVŐINKET.

Koccintson velünk!
Aki július 21-én nálunk vásárol és igazolja, hogy ezen a napon született,
1 üveg peszgőt kap ajándékba.
ÉS A SZENZÁCIÓ!

Július 22-én szülinapi SÖRFESZTIVÁL a ZSORT Kft-nél.

A szülinapi júliális kezdete 15 óra.
16 órától 20 tagú tűzoltózenekar fellépése majorette-bemutatóval.
18 órakor a Körös-menti Néptáncegyüttes műsora.
LACIKONYHA! SÖRSÁTOR!
19 órakor a sorsjegyek sorsolása (ne feledje! – a 2 személyes külföldi utazás).
Szeretettel várjuk a ZSORT-ban és a szülinapi SÖRFESZTIVÁLON, ünnepeljen velünk!

A STOP BUTIKSORON a
FEHÉRNEMŰSHOPBAN
Sariana nyári kollekciója – fehérben és színesekben is.
Melltartók **1055-1500 Ft,**
topok **1050-1300 Ft.**
Sariana FRUIT OF THE LOOM Dátrá
Fürdőruhák olasz kollekciója.
Nézzen be, megéri!
Nyitva tartás: hétfő-péntek 9-12, 14-18-ig, szombaton 9-12-ig.

Figyelem!
Címváltozás!
BÉLYEGZŐKÉSZÍTÉS ÚJ HELYEN.
KÖNYVES LÁSZLÓ,
Gyomaendrőd, Kiss Bálint u. 9. sz.
(a Bohák-trafik és
a Diófa söröző utcája)

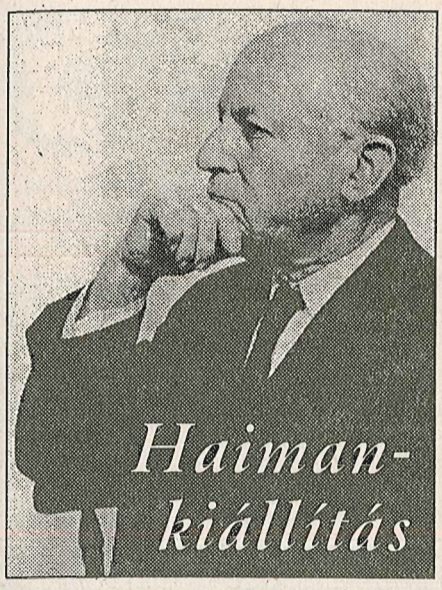

Haiman György 1914. május 26-án született Budapesten. Gyomához való kötődése édesanyja révén adott volt. Ugyanis Kner Izidor legidősebb lányának, Ilonának és Haiman Hugónak a gyermeke. Gyerekkorának néhány évét Gyomán töltötte, a Kner nyomda környékén... Itt sajátította el a mesterség fortélyait, vált nyomdászmesterré, tipográfussá.

1932-től Kner Imre tanítványa Gyomán. Fiatalkora óta rendszeresen tervezett reklámnyomtatványokat és könyveket.

1945-ben, Kner Mihály halála után Haiman György lett a vállalatvezető a gyomai nyomdában. 1948-ig élt és dolgozott itt, majd a Könyvnyomdai Központ vezérigazgató-helyettesévé nevezték ki Budapesten.

Ezt követően különböző tisztségeket töltött be a magyar nyomdaiparban. 1948-tól oktat is, '67-től az Iparművészeti Főiskola typo-grafikai tanszékének vezetője, 1983-tól nyugalmazott egyetemi tanár. Kutatói munkássága is jelentős. Irodalomtudományok kandidátusa, '93-ban nagydoktori tudományos fokozatot szerzett meg.

Munkásságáért Gutenberg- és Tótfalusi Kis Miklós-díjat, ez évben a Magyar Könyvkiadók és Könyvterjesztők Egyesülése életműdíját kapta.

Munkáiból összeállított kamarakiállítás megtekinthető a Kner Nyomdaipari Múzeumban augusztus 20-ig, hétfő kivételével naponta 9–15 óra között.



Programajánlat

Június 20. – július 20-ig: Nagy Z.: Álomtöredékek című festmény- és fotókiállítása. Megtekinthető: hétköznap 8–18 óráig.

Július 17.: Gyógyda! Reikis energiatöltés 18 órától.

Július 29-30.: reiki I. tanfolyam (9–14 óráig) Tartja: Bartik Lajos reikimester.

Augusztus 14-20.: a Komédiás Kör színjátszó tábora.

AUGUSZTUS 20.

Egész napos rendezvény a város közepén, Gyoma és Endrőd között, az Okt. 6. ltp., az ipari iskola és az egyházi iskola által határolt területen (reggel 9-24 óráig).

Színpadi és nem színpadi programjaink a következők:

Színpadon: jazzbalett-bemutató, majorette-csoport műsora, vásári komédia, új kenyér ünepe – kenyérszentelés, déli harangszó, nótaszó – népzenei műsor, gyerekműsorok, pl.: Hevesi I. – Mosolygós I. műsora, bűvész, fakír, lufibűvész, BMX-bemutató, néptáncbemutató, térzene: fúvószenekar műsora, amatőr rockzenekarok, este nosztalgiakoncert és „utcabál".

Színpad körüli programok:

- gyerek-berek, benne: textiljáték, sárkánykészítés, csuhézás, gyékényezés, gyöngyfűzés, origami, asztfaltrajzverseny, ügyességi akadályverseny kerékpárral
- óriásbábok egész nap
- jósdasátor
- kutyabemutató
- műrepülő-bemutató
- sétakocsikázás, póniló
- ökörsütés...és egyéb meglepetések!

Miután az egész napi rendezvénysor a lakosság számára ingyenes, de költségei igen magasak, kérjük anyagi és/vagy természetbeni segítségnyújtását, saját vagy cége hozzájárulását a sikeres lebonyolításhoz. Bővebb információt a 386-777 és a 386-917-es telefonon adunk.

Várjuk vásárosok, árusok jelentkezését (nem vendéglátósokat) az egész napos rendezvényre. Előzetesen jelentkezni (területet foglalni) a 386-777-es vagy 386-917-es telefonszámon szíveskedjenek!

Szeptember 9-10-11. Kertbarátkörök területi szüreti kiállítása.

Felhívás!

A Gyomaendrődi Városi Képtár (Kossuth út 11. sz.) október elején egy Bódi Károly-emlékkiállítást szeretne rendezni. Tisztelettel kérem azon gyomaendrődi lakosokat, akik tulajdonában Bódi Károly-festmény van és azt néhány hétre, egy időszaki kiállítás idejére kölcsönöznék, keressék fel személyesen, vagy levél útján a képtárat. A képek bizonságáról korszerű biztonsági berendezéssel gondoskodunk.

Nyitva tartás: hétfőn és kedden szünnap, szerdától szombatig 9–13 óráig, vasárnap 9–11 óráig.

Köszönettel: *Varga Gyuláné gyűjteményvezető*

Judóshírek

Mint arról legutóbbi számunkban beszámoltunk, a svédországi Lundben egy nemzetközi judotalálkozón – Lugi Camp – vettek részt a gyomaendrődi cselgáncsozók. Az eseményről természetesen beszámolt a helyi sajtó (úgy az írott, mint az elektronikus) is.

A magyarokat illető kritika dicsérő és elismerő volt. (Hiszen Kovács Balázs, Kónya Kati, Stranszky Mihály és Vetró Péter nagyon jó helyezéseket értek el.) A tábor Európa egyik legnagyobb judoedzőtábora. Az idén 350 résztvevője volt 5 országból. 1977-ben rendezték meg először, azóta igen népszerűvé vált. A versenynapok utáni edzőtábort 15 jól kvalifikált edző irányította, nemzetközi szinten. Ezen a Lugi Campon a magyarok évek óta eredményesen vendégeskednek.

Vöröskereszt-hírek

1995. május 30-án a Katona József Művelődési Központ által szervezett *egészségvédelmi nap* keretében a vöröskereszt már meghirdetett gyermekrajzpályázatának kiállítása és eredményhirdetése volt.

Káros szenvedélyek és környezetvédelem témakörében bérkezett 53 rajz, kizárólag a 10–14 éves korosztálytól.

Díjazottak: **Káros szenvedély:**

1. Róza Gabriella, 1. Sz. Ált. Isk.
2. Szilágyi Barbara, 1. Sz. Ált. Isk.
3. Sztancsik Tímea, 1. Sz. Ált. Isk.
Szilágyi Melinda, 6. oszt. gimnázium 1. oszt.

Környezetvédelem:

1 Kun Ildikó, 1. Sz. Ált. Isk.
2. Kmellár Béla, 1. Sz. Ált. Isk.
3. Kiszely Norbert, 1. Sz. Ált. Isk.

Különdíj:

6. B osztály Gye. 3. Sz. Ált. Isk.

Június 2-án és 14-én Gyomán, a művelődési központban véradás volt, melyen 152 donor jelent meg.

A vöröskereszt **vízimentő-szolgálatot indít** Gyomaendrőd mindkét szabadstrandján. Képzett vízimentőink 33 vannak (fiatalok és felnőttek), akik szombaton és vasárnap adnak szolgálatot.

A vöröskereszt Békés megyei szervezete egész nyáron Szeghalom-Várhelyen 9 turnusos **táboroztatást szervez** gyermekek és felnőttek részére. Városunkból is többen vesznek részt ezeken a nyaraltatásokon.

Ismételten felhívjuk a lakosság figyelmét, hogy szociális munkánk segítségéhez **várjuk a ruhaadományokat,** elsősorban gyermekruhákat és -cipőket.

Gyomaendrőd, 1995. június 20.

KURILLA JÁNOSNÉ
vk-titkár

GAZDAJEGYZŐI FOGADÓNAPOK:
ENDRŐDÖN:
a kirendeltségen csütörtökön 8-12 óráig,
GYOMÁN:
szerdán 8-12 óráig a polgármesteri hivatalban.

Focivégeredmények

Az 1994/95-ös megyei I. osztályú labdarúgó-bajnokságában végeredményben a Gyomaendrődi Barátság 5., a GyFC a 8. helyen végzett. Megkértük, elemezze Vass Ignác, a GyFC és Kéki Elek, a Barátság részéről a lezárult bajnokságot.

Vass Ignác: Figyelembe véve a körülményeket, azt a helyzetet, amibe kerültünk, ez az eredmény elfogadható. Ha kicsit jobban figyel a társaság, vagy kicsit jobban tudjuk őket ösztökélni, könnyen elérhettünk volna két-három helyezéssel jobbat is.

– *Van-e köze az eredménynek ahhoz, amit egyesek hangoztatnak, tudniillik, hogy a GyFC túl sok vidéki, kiöregedő játékost alkalmaz?*

– Nincsen. Ez csak demagógia! Aki nem hiszi, majd meglátja, hogy ősztől hány idegen játékos lesz az endrődi csapatban?! Ugyanis, ha színvonalas eredményt akarunk elérni, akkor azt sehol a világon nem lehet megoldani saját játékosanyagból, egy településen belül... Azonban nem csak a felnőttcsapat szereplése a döntő és fontos. Serdülőcsapatunk bajnokságot nyert, a szuperkupában másodikok lettek. Az ificsapat is előkelő helyen végzett, a 4. helyen. Már az első csapatban is többen debütáltak közülük.

– *Az önkormányzati támogatáson kívül van egyéb forrás?*

– Néhány gyomaendrődi és budapesti vállalkozó, vállalkozás támogat még kisebb-nagyobb összegekkel.

– *Meddig tart a nyári szabadság?*

– Július 10-én kezdjük el a felkészülést. Lehet, hogy 3-5 játékost is elvisznek tőlünk – többek között Endrődre is. Megpróbáljuk fiatalokkal pótolni, vagy a megüresedett posztokra szerezni majd megfelelő focistákat. Az ifjúsági csapat edzője is más lesz, mert Bélteki János megegyezett a Barátság SE-vel. A felnőttcsapatnál próbál szerencsét. Szeretnénk Plástyikot visszahozni edzőnek, Durucskó és Somogyi pedig az ifinél és a serdülőnél lenne tréner.

– *A kívánatos renoválás, átalakítás az öltöző épületén megtörténik-e?*

– Jelenleg örülünk, ha ki tudjuk meszelni...

* * *

Kéki Elek: Elég jó őszi idényt zártunk, amikor 3. helyen végeztünk holtversenyben a GyFC-vel. Ezután a bizakodó kezdés után (három nyert mérkőzés) egyesek elhitték, hogy veretlenségünk meg is marad. Kicsit elbizakodottá vált a csapat, a hozzáállás is megváltozott. Az elkövetkezett rossz eredmények után az idegesség és görcsösség kapott lábra. A végén már szerencsénk sem nagyon volt. Hiányzott egy „nyerő ember", akire mindig számíthattunk volna, hogy gólt rúg, amikor arra szükség van. A védőjátékosok szinte csődöt mondtak tavasszal. Sok gólt kaptunk így. A döntetleneket is szorgosan gyűjtögettük...

– *Kik voltak mégis stabil pontok a teljesítményüket figyelembe véve a tavasz folyamán?*

– A védelemben Dobó Gabi. Ha lenne belőle tizenegy hasonló játékos, akkor nem fájt volna a fejem. Átlagon felülit teljesített. Karácsony Józsit tudom még megemlíteni. A csatárok góllövőképessége, helyzetkihasználása nem a legjobb...

– *Az elért 5. hely ennek ellenére nem rossz!*

– Ha valaki a bajnokság kezdetén azt mondja, hogy mi ott fogunk végezni, akkor maximálisan meg lettünk volna vele elégedve. De mivel egy nyerősorozatba kerültünk az ősszel és tavasszal is, ettől mindenki jó véghelyezést várhatott. Ez a siker inkább elbizakodottá tette akkor legtöbbünket és az eredmény is elmaradt... Természetesen többen szerették volna, ha az első helyen végzünk. Az esély megvolt rá, de a hozzáállás miatt nem jött össze.

– *Ha Bélteki a Barátsághoz kerül, mi lesz Kéki Elek sorsa?*

– Én megszerettem a társaságot és nem szeretném abbahagyni, vagy elmenni innen. Majd le kell ülnünk Bélteki Jánossal, hogy ezt megbeszéljük, mert szeretnék a továbbiakban is a csapat segítségére lenni...

BIK



Néptáncoshírek

Gyomaendrőd és a svédországi Skövde városa között kialakulóban lévő kapcsolat eredményeként június 14-től 22-ig 2. alkalommal vendégszerepelt a Körös-menti Táncegyüttes Svédországban. A már nálunk is járt finn Kikapoo tánccsoport jóvoltából léphettek színpadra táncosaink a Hällegorsi fesztiválon. A 3 napos rendezvényen ötször mutatkozott be a felnőttekből álló kamaracsoport. A mai szűkös anyagi lehetőségek ellenére – hiszen még zenekarra sem futotta – óriási siker kísérte fellépéseiket, melynek eredményeként 1996-ban Finnországban képviselik városunkat és hazánkat.

Az alapítvány gyermektánccsoportja a Gyomika táncegyüttes augusztusban az olaszországi Ebro szigetére utazik és mutatkozik be programjával.

A falugazdász jelenti...

Másfél évi áldott vagy áldatlan tevékenység után június 30-ával megszűnik a falugazdász-hálózat. Már az életre hívást követően voltak ellenzői, akik megkérdőjelezték szükségességét. Az élet megadta a választ, hiszen a falugazdászt nap mint nap, több gazdálkodó kereste fel útbaigazítást kérve.

Július 1-jétől a falugazdászok szerepét a gazdajegyzők veszik át, akik immár az Agrárkamara dolgozóiként kamarai feladatokat is ellátnak.

A fenti állásra egyéb elfoglaltságaim miatt nem pályáztam. Gyomaendrőd gazdajegyzője július 1-jétől Kertes Imre mezőgazdasági gépészmérnök lesz és munkájában segíti a Szarvason élő Kómár Pál okleveles agrármérnök. Kérem, fogadják őket bizalommal és megértéssel. Mint önkormányzati képviselő és a kamara helyi bizottságának elnöke én is támogatom őket munkájukban.

Végül falugazdászként búcsúzva kívánok minden gazdálkodónak eredményes betakarítást és sikeres gazdasági esztendőt!

Várfi András

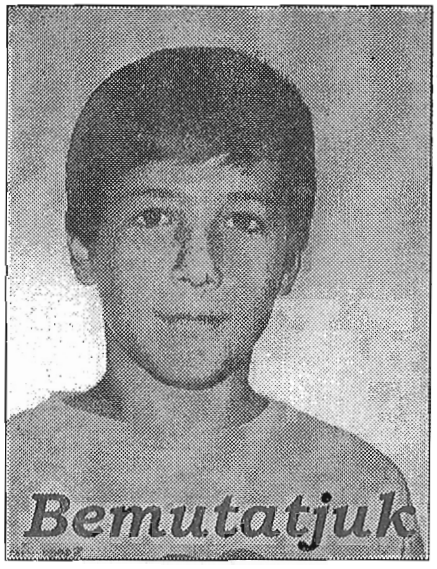

VETRÓ PÉTER 12 éves, 5. osztályos tanuló volt, a 2. Sz. Általános Iskolába jár.

9 éves korától foglalkozik vele és tanulja a judót, a cselgáncsot. Ebben a tanévben iskolájában elnyerte a Jó tanuló, jó sportoló megtisztelő címet. Ezt minden évben egy fiú- és egy lánytanuló kaphatja meg. Feltétele, hogy a bizonyítvány átlaga 4 egész, vagy ennél jobb legyen. Vetró Peti 4,3-at ért el. Osztályfőnöke Halász István tanár úr. Testnevelésből és történelemből jeles eredményt ért el, de a többi tárgyból sem ért el szégyellni való osztályzatot. Elárulta, hogy magyarból és angolból kellene még javítani a következő évben.

Sportágában, a cselgáncsban mindennapos edzésen vesz részt, alkalmanként másfél, két órát is. Edzője Károlyi Antal a Spartacus TK judoszakosztályában. Legjobb eredményei: 2 éve 2. lett egy nemzetközi versenyen Kecskeméten. Országos bajnokságon 3., Miskolcon a diákolimpián 1. lett súlycsoportjában, a 32–35 kg-ban.

Ha van szabadideje, szívesen videózik, rajzol, úszik, biciklizik. Legnagyobb célkitűzése, hogy egyszer az olimpiára kijusson és ott a lehető legjobb helyezést elérje, vagy akár olimpiai bajnok legyen. Reméljük, hogy a továbbiakban is nagy szeretettel fogják támogatni szülei, és annyi áldozatot hoznak majd a Peti előrehaladásáért edzőjével közösen, hogy ez a szép álom egyszer tényleg teljesülhessen!

A magunk részéről jó nyaralást és jó munkát a július végi, augusztus eleji gyomaendrődi edzőtáborban, valamint további sikeres pályafutást kívánunk Vetró Péternek!

BiK

A Color Shop papírboltban
– FŐ ÚT 218. –
füzet- és tanszervásár-nyereményakció!
VÁSÁROLJON NÁLUNK
A LEGOLCSÓBBAN,
A LEGNAGYOBB VÁLASZTÉKBÓL!

Vásároljon mindent egy helyen,
a KÍNAI SÁRKÁNYBAN!
Bébi-, gyermek- és felnőttruházati cikkek, fehérneműk, cipők, játékok és iskolaszerek kaphatók.

NYÁRI AJÁNLATUNK:
- indiai szoknyák 1380 Ft
- farmeringek és -mellények 1550 Ft
- gyerek-, női és férfirövidnadrágok 350-1400 Ft
- fehér és színes pólók 200-1550 Ft
- vászoncipők 380-630 Ft
- szabadidőruhák a bébitől az extra méretig
- pamut együttesek kedvező áron,
- fürdőruhák, úszók 420-1950 Ft
- strandcikkek: *szemüvegek, labdák, úszógumik, fürdőmedencék*

REKLÁMAJÁNLATUNK:
- strandcipő 100 Ft/pár 35-40 méretig
- férfivászonnadrág 1000 Ft
- fiú gombos pizsama 220 Ft

AUGUSZTUSBAN KIVÁLÓ MINŐSÉGŰ TANSZEREKKEL VÁRJUK KEDVES VÁSÁRLÓINKAT!

Nyitva tartás:
hétfőtől péntekig 9-12, 14-18,
szombaton 8-12

Gyomaendrőd, Kossuth u. 61-63.
Tel.: 386-833/12 mellék

Hirdessen a Híradóban!

RENDŐRSÉGI HÍREK

Június folyamán az öregszőlői vegyesboltba, a Nyárfás bisztróba, a beseszegi italboltba, a Gulyás csárda melletti vegyesboltba betörtek ismeretlen tettesek. Cigarettát, édességet, piperecikkeket színes tévét, a Nyárfából egy Westel-mobiltelefont vittek el. A kár több százezer Ft.

.....

Az elsőbbség meg nem adása miatt a Zrínyi és a Tompa utca kereszteződésében személygépkocsis ütközött segédmotorossal. Az eredmény súlyos sérülés a mopedes kárára.

.....

Amíg a piacon voltak a háziak, addig betörtek az egyik Fő úti házba és 350 ezer Ft értékű kincstárjeggyel és 29 ezer Ft készpénzzel könnyítették meg őket június 6-án.

.....

10-én 20 órakor sajnálatos, értelmetlen gázolás történt. P. J. vezetői engedély nélkül és ittasan vezette a DWZ 607 frsz. személygépkocsit és összeütközött a vele szemben szabályosan közlekedő segédmotorján közlekedő Sz. L. gyomaendrődi lakossal. Sz. L. olyan súlyos sérüléseket szenvedett, hogy másnap a békéscsabai kórházban meghalt.

.....

15-én a Lionne ajándékshopban az eladót félrevezetve a pultból kiemeltek egy bársonytálcán elhelyezett ékszerkollekciót. 187 ezer Ft a kár.

.....

16-án a délutáni órákban a 46-os úton a Gyomaendrődről 3 km-re halálos baleset történt. Személygépkocsi elé kanyarodott egy segédmotoros, aki sérüléseibe a kórházban belehalt.

.....

A Nyúltelep szennyvíztisztító telepéről elloptak egy svéd gyártmányú búvárszivattyút, kb. 300 ezer Ft értékű és 40-50 kg-os.

.....

24-én az éjjeli órákban a polgárőr segítségével elfogtak egy békéscsabai tolvajt. Onnan egy segédmotorkerékpárt tulajdonított el egyik udvarból. Gyomaendrődön defektet kapott, ezért vonattal akarta útját folytatni Budapest felé – mopedjével.

A DEMOKRÁCIA NEVÉBEN

Nagyon sokan szoktak a demokráciára hivatkozni, de csak abban az esetben, ha személyes sérelem éri a megbántottat, de ha másokon esik a sérelem, akkor sunyi hallgatás következik.

Önkormányzati ülésekre el szoktam menni, mint tisztes hallgatóság és sokszor érzem a ki nem mondott haragot. Kevés a pénz, amivel az önkormányzat gazdálkodik, pedig ebből mindenki szeretne minél többet a saját városrészének megkapni. Az ilyen és hasonló buzgalom érthető, de az, aki kapja, marja elméletnek vége. Ha egy kenyér van az asztalon, azt egyenlően kell elosztani, ahány éhező száj van...

Gyoma-Endrőd lakói sokszor érzik úgy, hogy valamelyik fél hátrányt szenved a másikkal szemben. Ezt az egymás elleni rossz szájízt meg lehetne nagyon egyszerűen szüntetni, ha a meglévő pénzt a lakosság létszámarányában osztánák el.

Budapest egy van, de a kerületek önállóan gazdálkodnak és van egy központi együttgazdálkodás is. Lehet, hogy a példa nem egészen jó, de biztosan van egy olyan közigazgatási jogi forma, ami ezt a problémát demokratikusan, tisztességesen megoldja. Merem remélni, ez így lesz.

FEKETE LÁSZLÓ
a Gyomai Szülőföld Baráti Kör ügyvezető elnöke

TILTAKOZÁS A FELELŐTLEN GYILKOLÁS ELLEN

Szujó Lajos emlékére

Nagyon nehéz feladat egy elhunyt kolléga emlékére szavakat találni. Még nehezebb, amikor ez a valaki fiatalon, élete kezdetén volt még, szinte most lépte át ennek a képletes kapunak a küszöbét.

Nálunk, a polgármesteri hivatalban mindenki jól ismerte, megbarátkozott hamar vele.

Mosolygós huncutságával jóindulatú, segítőkész munkatárs volt, aki elfogadta idősebb, tapasztaltabb társai tanácsát, javaslatát. Fogékony volt mindenre és tanulékony. Szerette munkáját, hivatását – tervei voltak. 25 évesen élete nagy elhatározására, eljegyzésére készült... Megdöbbentő volt a hír, hogy többé már nincs közöttünk, mert egy esztelen, felelőtlen ifjú megbocsáthatatlan bűnt követett el ellene.

Reméljük, hogy soha nem ülhet volán mögé az ilyen gyilkos! Hosszú és példás szenvedés vár büntetésében rá! Az emberi társadalom talán kiközösíti végre és megbélyegzi azokat a sötét alakokat, akik mások életét könnyedén elveszik.

Szujó Lajos után mégis marad ránk maradandó, kézzelfogható mű. Útjaink, parkjaink új telepítései, fái, díszítő elgondolásai és a védett fákon elhelyezett táblák emlékeztetnek bennünket egy elvesztett, korán elköszönt fiúra, társra, kollégára...

Bíró

MILYEN HELYI ADÓT ÉS MENNYIT?

AZ IPARSZÖVETSÉG ÉS AZ ÖNKORMÁNYZATOK

Érvényesíteni a munkáltatói érdekeket a helyi önkormányzatoknál – alapvetően ezzel a céllal hozták létre területi szervezeteiket az iparszövetségek. Megyénkben hét területi szervezet jött létre: a békéscsabai, a dél-békési, a gyomaendrődi, a gyulai, a közép-békési, az orosházi és a szarvasi. Ezen szervezetek működésének tapasztalatait összegezte legutóbbi, június 29-én Békéscsabán megtartott ülésén a Békés Megyei Iparszövetség elnöksége.

Általános tapasztalat, hogy az önkormányzatok nem utasították vissza ezt az érdek-képviseleti formát. Ami viszont az érdekérvényesítést illeti, a helyi adók ügyében a legtöbb helyen nem sikerült számottevő eredményeket elérni a területi szervezeteknek. A kevés kivétel közé tartozik Mezőberény és Szarvas város: Mezőberényben az önkormányzat figyelembe vette az adó mértékének megállapításakor az iparszövetség területi szervezetének véleményét, Szarvason pedig az adó típusának megválasztásánál voltak tekintettel a munkáltatók álláspontjára. Azt is célul tűzte ki az iparszövetség, hogy a helyhatósági választásokon a tagszervezete révén képviselethez juthasson az önkormányzatokban.

Békés Megyei Hírlap

GYOMAENDRŐDI HÍRADÓ • Gyomaendrőd Város Önkormányzatának lapja • Felelős szerkesztő: Bíró Károly
Kiadja: Gyomaendrőd Képviselő-testülete • Gyomaendrőd, Szabadság tér 1. • Telefon: 66/386-122/123
Felelős kiadó: dr. Frankó Károly polgármester • Készült: A&M Stúdió, Békéscsaba • Nyomás: Paulik és Társai Bt., Békéscsaba
Terjesztik a gyomaendrődi kereskedők. • Engedélyszám: III/PHF/108/BE ISSN 0238-8391

HÍRADÓ

GYOMAENDRŐD VÁROS ÖNKORMÁNYZATÁNAK LAPJA

XIV. ÉVFOLYAM 8. SZÁM • 1995. SZEPTEMBER • MEGJELENIK HAVONTA • ÁRA: 35 Ft



A művésztáborból ajándékok a polgármesternek

Közmeghallgatás

1995. szeptember 11-én 17 órakor a 617. Sz. Ipari Szakmunkásképző és Cipőipari Szakközépiskola (Selyem út 124. sz.) aulájában Gyomaendrőd Város Képviselő-testülete **közmeghallgatást tart.**

Témák:

a) az 1996. január 1-jétől módosuló helyi adónemekről és tételekről szóló rendelettervezetek véleményezése,

b) külterületek szabályozási tervének ismertetése (lásd lapunk 16–17. oldalán!),

c) kérdések, észrevételek.

A TARTALOMBÓL:

Megkérdeztük a polgármestert	2. oldal
Testületi ülésekről	3. oldal
Az egy év mérlege – Szöllősiné találkozója	9. oldal
Mi történt a Sportcsarnokban?	10. oldal
Diákszínjátszótábor-hagyomány	20. oldal
Ghost's Party II.	8. oldal
Bartók-év	15. oldal
Gyoma–Debeljácsa	13. oldal



Augusztus 20-át több ezren ünnepelték az új helyen

„Valami van" Dániában
Tímár Vince útja
5. oldal

Aug. 31.–szept. 14-ig
az endrődi településrészen
TÜDŐSZŰRÉS lesz.

Helye:
Gyomaendrőd, Blaha u. 11. sz.
(Nagylány iskola)

Ideje:
hétfőtől csütörtökig 8-13 óráig,
pénteken, valamint az első és
az utolsó napon: 9-12 óráig.

FOCI
bajnoki menetrend
10. oldal

Tanítók a gyermekekért
18. oldal

Művészet és mezőgazdaság
4. oldal

MEGKÉRDEZTÜK a polgármestert

– Mennyiben érinti az önkormányzat kasszáját az elmaradt földhaszonbérbeadás?

– A jövő évtől kezdődően több millió forintot jelentene évente.

– A törvényességi észrevétel során felmerült hiányosságok az iskolák összevonásával kapcsolatosan (BM Közigazgatási Hivatal) nem jelentettek változást az ügy folyamán. Mennyire jelentősek a kifogások és hogyan oldják meg ezeket?

– Meggyőződésem, hogy a Közigazgatási Hivatal tévedett döntésünk megítélésében. Érveik nem igazán komolyak. Úgy gondolom, hogy a törvényességi ügyet mi nyertük meg.

– Különböző jegyzőkönyvek tanúsága szerint az érintett szakemberek – tanárok, igazgatók, szakszervezet – is elhamarkodottnak találták az összevonást. A testület döntése ezzel szemben álló és mintha dacosságot tükrözne?

– Úgy is lehet ezt érteni, hogy a testület a dacos, de úgy is, hogy az iskolák. Az iskolák fenntartója – az önkormányzat igenis megtehet ésszerű lépéseket, ez kötelessége is. Bár én az összevonás ellen voltam, de az már látható, hogy az elmúlt 6 hét alatt nem történt semmi nagy baj. Tulajdonképpen ez az iskolaügy már le is csengett... A döntés pozitív eredményei is lemérhetők. Ilyenek a helyiségek gondjai például. Most sok jó tanterem áll a rendelkezésre, sokkal ésszerűbben lehet a kisiskolák ügyét lerendezni. Így aztán nem kell a gyerkekenek a katolikus templom melletti régi kis iskolába járni, amelyik nem egészséges, elavult. Helyette a sokkal jobb állapotú Sallai útiban lehet tanulni. Azután a 2. sz. iskola pedagógushiányát kiegészíti majd az 1. sz. iskolában levő bizonyos felesleg. Tehát munkanélküliséget nem okoz az összevonás. Remélem, zökkenőmentesen fog a tanév kezdődni.

– Az összevonás során felvetődő problémát, a felszabaduló tantermekkel például miként lehet megoldani? Milyen sors vár ezekre?

– Ez kellemes gond lesz kivételesen. Voltak szükségtantermek, amelyeket ki lehet iktatni ezután. Ahol egész épületrész marad meg, azt talán értékesíteni is lehet, vagy majd okosan és hasznosan használatba lehet adni. Erről még nem vot szó.

– A Békés Megyei Vízművek Rt. által készíttetett tanulmány megkérdőjelezi a korábbiakat a Körös-Maros hordalékkúp vízhozamáról. Gyomaendrőd vízigényére tekintve milyen hatást gyakorolhat ez a közeljövőben?

– A Békés Megyei Vízmű Rt. készíttetett egy tanulmányt a miskolci egyetem hidrológiai tanszékével, amiben azt vizsgálták, hogy a Körös-Maros hordalékkúpról jelenleg kitermelhető vízbázis milyen állapotban van, milyen volt az elmúlt 34 év csapadékhozama ezen a területen, és valóban olyan súlyos-e a helyzet, hogy mi nem kaphatunk onnan vizet, mint azt a Vízügyi Igazgatóság és a Környezetvédelmi Hivatal állítja.

Szakmai viták folynak, ezek eredménye mellettünk szól. Erre hivatkozva harcolhatunk a nekünk járó egészséges ivóvízért. Megnyugtató válasz hiányában az is lehet, hogy tömegdemonstrációval, egy békés tüntetéssel fogunk tiltakozni. Úgy hiszem, jogunk van egészséges ivóvizet inni, s ez nem lehet politikai döntés kérdése.

– Magyarország keleti térségeinek lemaradása folytatódik. Szöllősi Istvánnéval tartott találkozójuk során ezt példákkal is bizonyították. Említene egy ilyen esetet?

– Az is a lemaradást példázza, hogy nem oldódott meg a Matáv privatizációja, ami abszolút hátrányos helyzetet teremt. Belátható időn belül kétséges a telefon fejlesztése. Az ivóvíz ügye is, az úthálózat is, vagyis az infrastruktúránk szegényessége mind ezt mutatja. Sajnos a pénzügyi kormányzat megszorításai olyanok, hogy aki szegény, az még szegényebb lesz!

– Az augusztus 20-i rendezvények színhelyét nem fogadta a lakosság egyöntetűen pozitívan, sőt olyan hangok is voltak, hogy ez a folyamat Gyoma városrész „gyengülését" mutatja Endrőddel szemben...

– Én úgy gondolom, hogy nincs gyengülő Gyoma, csak lusta emberek vannak, akiknek ez a távolság valamiért messze van. Ennek ellenére sok ezren eljöttek a két városrész közé. A polgármesteri alapból is több tízezer forinttal segítettük a rendezvényt, más támogatók mellett. Ebből ne legyen már a jövőben vita! Ez a terület a félúton van, alkalmas ilyen ünnepségek lebonyolítására. Lehetne esetleg fákat ültetni és területet rendezni... aki ebben is kötözködik, az kimondottan rosszindulatú.

– Milyen találkozói voltak a közelmúltban?

– Kiemelném a Szöllősinével történt polgármesterek találkozóját.

Diószeginé Biró Ilona
gyomai festőművész
KÉPKIÁLLÍTÁST RENDEZETT
Budapesten, az Erzsébetvárosi
Munkás Kultúr Egyesület
II. emeleti kiállítótermében,
a VII. kerület,
Hársfa u. 43. sz. alatt.
Megtekinthető szeptember 18-ig
14–18 óra között a fenti címen.

TESTÜLETI ÜLÉS

RENDKÍVÜLI TESTÜLETI ÜLÉS

A városatyák nyári szabadságát rendkívüli testületi ülés szakította meg augusztus 10-én Gyomaendrődön. A sürgősen megtárgyalandó napirendi pontok között szerepelt a Békés Megyei Közigazgatási Hivatal törvényességi észrevétele Gyomaendrőd Képviselő-testületének az 1. és 2. Sz. Általános Iskolák összevonására vonatkozó határozatával szemben. A Közigazgatási Hivatal néhány részletében találta törvénysértőnek a határozatot és kéri a testületet, hogy ezt az állapotot 30 napon belül szüntesse meg.

A jegyző szerint vannak vitatott kérdések, más utak és lehetőségek az összevonással kapcsolatban. A KH észrevétele vitatott. A Belügyminisztérium Önkormányzati Főosztálya és a Művelődési és Közoktatási Minisztérium Jogi Főosztályának véleményezése szerint viszont nem törvénysértő a határozat. Mindezekkel szemben az összevonással kapcsolatos határozat jelenleg is él. Az alapító okirat módosítása is megtörtént.

Heves vitát kavart az öregszőlői külterületen levő általános iskolában az oktatás megszüntetésének problémája. (Az iskolába a '95/96-os tanévre csak 2 tanuló iratkozott be az 1. osztályba. Az iskola létszáma pedig írd és mondd - 9 fő. Az előterjesztés szerint semmi sem indokolja az ilyen kis létszámú tanulócsoportok fenntartását. A szülői tiltakozások ellenére úgy döntöttek, hogy az oktatást ott '95. szeptember 1-jével megszüntetik.

A testület támogatja a Gyomaendrőd Ifjúságáért Alapítvány létrehozását. Ez felvállalná a város egész fiatalságának támogatását, kulturált szórakozását, érdekvédelmét, vagy más támogatását.

AZ AUGUSZTUS 24-I TESTÜLETI ÜLÉS

Ezen jelen volt az 5. sz. választókerület országgyűlési képviselője, *Szöllősi Istvánné* is, aki a jövőben fogadóóráit minden hónap 1. péntekjén tartja a polgármesteri hivatalban 14–15.30 óra között.

A lényegessebb napirendi pontok közül:

Gyomaendrőd Város Képviselő-testülete az 1990. évi megválasztása óta 1995. augusztus 18-ig **140 rendeletet alkotott.** A szervezettel, működéssel, stb. kapcsolatos 41, pénzügyi, adó és vagyonnal 35, szociális ellátással 29. mezőgazdasági, kereskedelmi és szolgáltatási témakörű 19, környezet- és természetvédelemmel 11, településfejlesztési, kultúrával, sporttal és ifjúsággal foglalkozó 3. Ezekből eddig 24 rendelet került hatályon kívülre.

Elfogadásra került az önkormányzat által rendezett **vásárokról és fenntartott piacokról** szóló rendelettervezet.

A helyhasználati díjakról: pulyka, liba, kacsa, nyúl, tyúk, egyéb szárnyas állat 5 Ft/db, tojás 0,20 Ft/db, bármely szemes termény 10 Ft/mázsa. Őstermelők 20 Ft/m², vállalkozói igazolvánnyal rendelkezők és kereskedők 50 Ft/m², használt cikkeket árusítók 50 Ft/m². Elárusítóhely bérlete a napi helyjeg megfizetése mellett 50 Ft/hó/m².

Hangosbemondás: apróhirdetés 10 szóig 30 Ft, 10 szó felett 50 Ft/piac. Vállalkozók, egyéb jogi személyek 100 Ft/piac. A hirdetőtáblán történő apróhírdetés 1 hétre 15 Ft, 2 hétre 50 Ft, 1 hónap 100 Ft.

A BM Közigazgatási Hivatala törvényességi észrevétele nem befolyásolta a testületet és **nem vonja vissza** határozatát az 1-es és 2-es Sz. Ált. Iskolák összevonására vonatkozóan. Szöllősiné hozzászólásában hangoztatta véleményét, miszerint a testület összevonási döntését előkészítetlennek, elhamarkodottnak tartja, amivel rossz hangulatot keltettek a pedagógusok és szülők körében. A hivatkozott belügyminisztériumi és a Művelődési és Közoktatási Minisztérium által kért vélemények „slamposak és szakmailag sem elfogadhatók". Szöllősiné figyelmeztetett arra is, hogy ezeket az állásfoglalásokat nem lehet majd a későbbiekben, a jogi vitákban hivatkozási alapnak tekinteni.

A képviselő-testület a gyomaendrődi katolikus általános iskolai oktatás beindítása miatt a közoktatási megállapodásból adódóan összesen 464 719 Ft állami hozzájárulásról lemond. Az iskola fenntartója a Szeged-Csanádi Püspöki Hatóság.

Jóváhagyta a testület az 1. és 2. Sz. Napköziotthonos Óvodák '95/96 oktatási évre felvetett gyermeklétszámát (591 fő). Ugyancsak elfogadták a 2. és 3. Sz. Ált. Iskolák csoportlétszámait azzel a módosítással, hogy a kulturális bizottság tartson egyeztető megbeszélést az érintett iskolák igazgatóival. A középiskolák csoportlétszámait is tudomásul vették.

A 3. Sz. Ált. Iskola iskolaszékébe Farkasinszki Sándor helyett az önkormányzati képviseletet Dógi János, a Kisebbségi Cigány Önkormányzat reprezentánsa veszi át. Az 1. és 2. Sz. Ált. Iskolák összevonásával az iskolaszékek összevonását, újraválasztását októberig tegyék meg.

Pésó Illés Béláné méltányossági jubileumi jutalmazásának módját megváltoztatták. Így majd a pedagógust, aki 34 évet töltött tanítványai körében, az öregszőlősi iskolában végzett munkásságáért a későbbiekben fogják jutalmazni.

A Blaha és térsége szennyvízhálózat kiépítéséből a Selyem u. Apponyi és Blaha u., a Sugár u. Apponyi és Polányi M. u., a Blaha u. Selyem és Sugár u. közötti szakaszának kivitelezési költségéhez az 1996. évi költségvetésben 2,5 millió forintot biztosít a képviselő-testület. A lakosság a tervek szerint 40 ezer forinttal járulna hozzá lakásonként, és mindezt tízéves részletfizetésre. Külső támogatás (Vízmű Rt. és központi céltámogatás) pedig 3669 ezer forintot tesz ki.

MŰVÉSZET ÉS MEZŐGAZDASÁG



A Gyomaendrődi Bethlen Alapítvány második alkalommal rendezett nemzetközi művésztábort Gyomaendrődön. (Július 24.–aug. 6.) A tábor szakmai művészvezetője Csuta György festőművész. Ausztriából, Romániából, Bulgáriából, Kínából és Magyarországról érkezett művészek által a táborban készített műveket szeptember 3-tól 10-ig a Bethlen iskolában tekinthetik meg az érdeklődők kiállítás keretében.

Romániából érkezett többek között Natalia Bardi, Victor Ioan Cacoveanu és Balog István, akik Nagyenyed, Gyomaendrőd testvérvárosának küldöttei voltak. A művészek látogatást tettek augusztus 3-án a polgármesteri hivatalban és egy-egy képet ajándékoztak dr. Frankó Károly polgármesternek. Valamennyien vettek már részt kiállításokon Nagyenyeden, Gyulafehérváron. „Civilben" Natalia könyvtárosnő, Victor Ioan hivatalnok. Egyedül Balogh Istvánt lehet „profinak" nevezni, aki festő-reklámgrafikusként tevékenykedik. Egyébként ő a '94-es művésztáborban is itt volt.

Az önként vállalt művészi feladat mellett szorosabban vett szakmai rendezvényt is létrehoz a Bethlen Gábor szakközépiskola Gyomaendrődön. Ugyanis augusztus 31-től szeptember 2-ig a Magyarországi Gazdakörök Országos Szövetsége megbízásából a szekszárdi Mark-Komm Kft. az iskola segítségével Mezőgazdasági Szakkiállítást és Vásárt tartott. Ez a vásár a Vita Agricolae rendezvénysorozatának programjába tartozik. Szakmai előadásokkal, korreferátumokkal, tájékoztatókkal, agrárfinanszírozási koncepciók ismertetéseivel és egyéb szórakoztató műsorokkal tarkítottan bonyolódott le a kiállítás és vásár. A támogatók között megtalálhattuk a Békés megyei önkormányzatot, Gyomaendrőd önkormányzatát, a Békés Megyei Vállalkozásfejlesztési Alapítványt, a Békés Megyei Agrárkamarát. A Békés Megyei Gazdakörök elnökének, a gyomaendrődi *dr. Kulcsár Lászlónak* nagy szerepe volt abban, hogy Gyomaendrődre került ez a jelentős és fontos rendezvény.

Biró Károly



A KEMPINGSZEZON – A NYÁR – VÉGE...

Kár, hogy a természet lágy ölén sokan csak úgy tudják jól érezni magukat, ha a környéken – jó kutya módjára – otthagyják névjegyüket szemét és hulladék képében. A természet sajnos nem képes hirtelen reagálni, ezért még sokáig látható a gondtalan – felelőtlen – nyaralás, mulatozás nyoma. (Műanyag esetében akár több száz évig is.)

Az Európába vezető út szegélyén mentálitásunk – tisztelet azért a sok kivételnek – ilyen megnyilatkozásának nyomait hagyjuk? (Emlékeztetőül annak a túristának az esete álljon itt, akit Tokió utcáján nem kevés pénzre büntettek meg, mert egy almacsutkát eldobott...)

VALAMI VAN! – DÁNIÁBAN

Megtisztelő dániai meghívásnak tett eleget július 31. és augusztus 6. között *Timár Vince*, az Endrődi Hús Kft. ügyvezető igazgatója. A tanulmányutat a Földművelési Minisztérium, a Gróf Károlyi Sándor Szervezet Fejlesztési Alapítvány, a Békés Megyei Agrárkamara szervezte a magyar-dán kormányközi megállapodás keretében. Az országból 12-en vettek részt, ebből négyen Békés megyéből. Timár Vince elmondta, hogy az út rendkívül értékes tanulságokkal szolgált. A dán szövetkezeti modell működését, annak gyakorlati tapasztalatait és azt tanulmányozták, hogyan lehet ezt a modellt beilleszteni a magyar mezőgazdaság termelésszerkezetébe, figyelembe véve az eltérő strukturális különbségeket.

– Milyen jellemző eltérést mutat a dán szövetkezet a magyarhoz viszonyítva?

– Szembetűnő, hogy ott mindent a farmer határoz meg. Még a tulajdonviszonyok is a javukra dőlnek el. A farmerek alkotják a szövetkezeteket, de a termelést saját birtokaikon végzik. Alkalmazottakat foglalkoztatnak különféle tevékenységekben, a feldolgozásban, az értékesítésben stb. Az irányítók, a manegement tagjai is alkalmazotti viszonyban állnak. Az ő feladatuk a lehető legjobb árakat elérni az értékesítés folyamán. A szövetkezetbe belépett farmer köteles termékeit a szervezeten keresztül értékesíteni.

– Egyéb jellemző vonás?

– Mindenekfelett a minőség dominál. Ennek kritériuma a magas műszaki színvonal úgy növénytermesztésben, mint állattartásban és a tej- és húsfeldolgozásban. A dániai farmerek emberi megbecsülése sokkal magasabb szintű, mint ez nálunk szokás. Itthon meglátásom szerint, a termelés volumene a fontosabb, mint maga az ember, akiért végső soron mindez történik. A dán termelők maguk hozzák döntéseiket a spontán szerveződő farmerszövetkezeteikben. Ezek az értékesítést vállalják legfontosabb feladatuknak. Véleményünk szerint a dán farmer bebizonyította, hogy nemcsak a nagygazdaságnak, de a farmoknak is van jövőjük – de csak szövetkezve!

– Milyen különbségeket vett még észre?

– A dánok együttműködési készsége jóval nagyobb, mint itthoni kollégáiké és ez mindenfajta szövetkezésre áll. Talán ennek is a következménye, hogy az értékesítést könnyebben oldják meg. Lényeges, hogy a feldolgozóipart is együtt hozzák létre. Dánia Magyarország területének a fele, lakossága úgyszintén. Amíg nálunk alig 5 millió sertést állítanak elő, addig Dánia 20 milliót termel és dolgoz fel. Ennek 75%-a export.

– Mit látogattak meg?

– Oktatási intézményeket, amelyek megfelelnek a mi szakmunkásképzőinknek. Lényege, hogy farmer nem lehet más, csak aki megfelelő képzést kapott. A Dán Farmerszövetség, valamint a Dán Szövetkezeti Szövetség volt a közvetlen házigazdánk Seeland szigetén. Szemináriumon keretében ismertették a dán szövetkezés módszereit, a termelés sturktúráját. A farmerek gazdálkodását, az értékesítés alapfeladatait. Megtekintettünk egy sertéstartó farmot, ahol 250 tenyészkocát tartanak. Teljesen automatizált, két alkalmazottal. A Steff Houlberg vágóhidjain 1200 sertést vágnak óránként. A folyamat során 18 helyen szúrószondával minősítik a sertést. Ez Európa legnagyobb vágóhidja, ez is természetesen a termelők tulajdonában van. Elmentünk a Borup Tejszövetkezetbe is, amelyik egyetlen ilyen lánc Dániában a tejfeldolgozásban. A többi mellett még az adózási rendszert is áttekintettük.

– Milyen folytatása lesz ennek a kapcsolatnak?

– Vélhetőleg ebben az évben létrejön három dán mintára épülő szövetkezet Magyarországon. A Békés Megyei Sertéstartók Szövetkezetének szervezőmunkái már be is indultak Füzesgyarmat, Köröstarcsa, Zsadány térségében. Azután tervezik a keceli pinceszövekezet és a mikebudai tejszövetkezet alapítását. Március óta tart a kapcsolat. A Dán Farmerszövetség részéről Magyarországon tartózkodik Jörgen Pedersen, az UNI Bank elnöke, valamint Wellner Jensen, biztosítván a megfelelő együttműködést.

Biró Károly

Az 1. tanévnyitó az egyházi iskolában

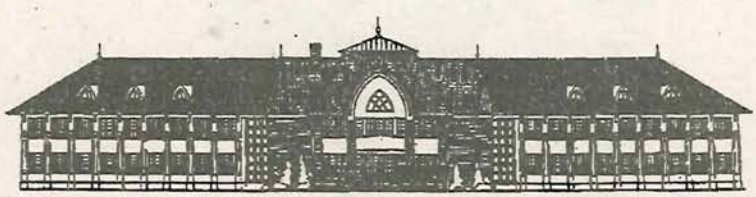

Az egyik elkészült szárnyat veszik használatba az idei tanévvel az új egyházi iskolában. Kettő első osztályt indítanak a beiratkozott 41 tanulóval. A felsőbb osztályokból nem lesznek évfolyamok. Részletesebb beszámoló az iskolákról a következő számban.

ÚJ RUHÁT AKKOR KAPTAM, MIKOR MEGSZÜLETTEM...

Egy téli napon érkeztem a beregszászi internátusba. Este hat óra lehetett. A gyerekek megvacsoráztak és egy gyertya halvány világánál indultak fel a lépcsőn a hálószobákba lefeküdni. Egy kis gregorián aláfestés hiányzott csak ehhez a középkorias képhez, ahogy az imbolygó fényben kísértetiesen libegtek a halvány árnyak. Mindössze annyi történt, hogy a városban szünetelt az áramszolgáltatás, ezért le kellett állítani a kazánokat. S mit tehettek a gyerekek a jéghideg szobákban, bebújtak az ágyba, hogy kevésbé fázzanak.

Kárpátaljai gyerekek vallanak leveleikben az életükről.

B. Viktória írja Beregszászról: Anyuval ketten élünk, mivel már hét éve elváltak a szüleim. Apu nem fizet tartásdíjat. Zsebpénzt nem kapok, mivel nem jut rá. De két szelet kenyérnek is örülök, amit elviszek az iskolába. Anyu sokszor ül és gondolkozik, hogy honnan teremtsen elő pénzt.

A. Tamás Beregszászról: Apukám munkanélküli, pedig két szakmunkája is van. Hárman vagyunk testvérek, másfél szobás lakásban vagyunk öten. Nincs fürdőszobánk, se vezetékes gázunk, nem futja rá. Ha ruhát kell venni, akkor lemondunk a rendesebb ennivalóról. Ha valaki beteg, elmegy a pénzünk gyógyszerre.

T. Erika, Beregsom: Néhány hónapja meghalt az édesapám. Négyen vagyunk testvérek, édesanyám is beteges. Két nagyobb testvérem munkanélküli. Összes jövedelmünk még 500 Ft sincs egy hónapban. Egy pár cipőm van. Jó lenne, ha lenne télikabátom és néha jutna édességre is. Tízóraira általában zsíros kenyeret viszek. Még soha nem jártam messzebb Beregszásznál. Úgy szeretném egyszer Budapestet meglátni!

B. Feri Beregújfaluból: Tízéves múltam. Édesapám traktoros, novembertől márciusig nincs munkája. Édesanyám varrónő, de megszűnt a munkahelye. Így mind a ketten munkanélküliek. A nagyszüleim is velünk laknak, így egyetlen pénzforrás a nagyszüleim nyugdíja. Ketten kapnak 1500 Ft-ot. Ezt kell beosztanunk hónapról hónapra. Egy évvel ezelőtt tűz ütött ki, leégtek a gazdasági épületek, de szerencsére a házunk megmaradt. Nehéz körülmények között élünk, de vannak nálunk szegényebbek is. Új ruhát csak akkor kaptam, amikor megszülettem, azóta abban járok, amit az unokatestvéreim kinőnek. Novemberben kaptam egy pár csizmát. Még egy hétig sem tartott. Azóta az anyukám gumicsizmájában járok. Tavaszra még nincs lábbelim, de majd megsegít az Isten és kialakul.

L. Viktória Mezőváriból: Mi nyolcan vagyunk testvérek. Egyszer már voltam Zánkán. Nagyon megtetszett Magyarország, de leginkább Budapest éjszakai fénye ragadott meg. Szeretem Budapestet és az ott élő embereket. Szeretnék még egyszer elmenni Budapestre és látni a Lánchíd kivilágítását. Ez a titkos vágyam.

Másfél éve folyamatosan érkeznek kéthetente 45-50 fős csoportokban a szegénysorsú kárpátaljai gyerekek. Egy-egy egyházközség, iskola látja őket két hétig vendégül. A költségeket adományokból gyűjtjük össze. Aki segíteni tud, az a Szent Adalbert Misszió Alapítvány számlájára küldje el adományát. Magyar Hitelbank Rt.: 315-14279-7069. Augusztus 15-én Kiskunfélegyházára 8 busszal érkeznek a határontúli magyar gyerekek. Ha akadna egy-egy busznyi gyereket vendégül látó egyházközség, iskola, közösség, azt kérem, címemen jelezzék. Isten áldjon meg minden segítő szándékot! Átányi László tanár. 1119 Budapest, Etele út 23. Tel.: 203-3201.

FELHÍVÁS!

AMURFOGÁSI TILALOM
van érvényben az önkormányzati vizeken a holtágak növénymentesítése érdekében.
Az érintett holtágak: *Templomzug, Sóczózug, Bánomzug, Papp-zug, Kecsegés-zug, Torzsás-zug.*

GYOMAENDRŐD
POLGÁRMESTERI HIVATAL

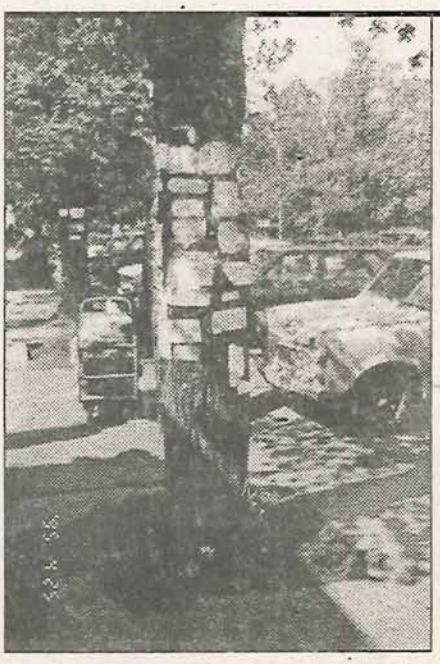

Tisztelt állampolgárok!

Kérjük, a hirdetéseiket a kijelölt hirdetőtáblákon helyezzék el (vagy a Híradóban).

Élő fákat ne használjanak hirdetés céljára!

Augusztus 20.

Államalapító királyunk temetésének és szentté avatásának évfordulója. Államiságunk, nemzetünk legnagyobb ünnepe. Van, aki az alkotmány, az új kenyér ünnepét tiszteli e napban...

Első alkalommal rendeztek Gyomaendrődön „közös" helyen, a „központban" (geológiai középpont) városi megmozdulást. Nevezték történelminek is a városatyák kezdeményezését, a két városrész közelebb hozásának reményében. Ez a törekvés a politikai célon túl is dicséretes.



Majorett-bemutatóval indult az ünnep



A kenyérszentelő



Jazzbalett



Mindenki talált magának programot

A hal megadta magát





Kis ember kis lovon

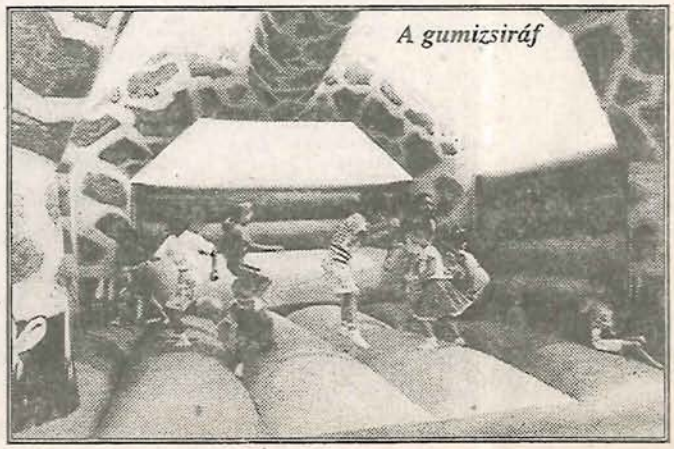

A gumizsiráf

Ghost's party II.

Második alkalommal rendezték meg lelkes motorosok találkozójukat a Gyomaendrődöt szegélyező Hármas-Körös szabadstrandi területén. Az országossá és nemzetközivé terebélyesedő gyomaendrődi összeruccanás nem mindig gyűjt össze minden idetartozó és elvárható kétkerekest, hiszen több találkozó is van egy-egy nyári hétvégén. Ez a találkozó valójában egy – divatos szóval – réteg szórakozása. Életvitelük és életfelfogásuk nem mindennapi. Sokan görbe szemmel tekintenek rájuk, mint valami csodabogarakra. Megjelenésük lehet ijesztő, egyáltalán nem megnyerő, ezzel élesen elhatárolódik a többségtől. Persze ők ezt így is akarják. Kiválni, elütni és harsányan közölni azt, hogy máshová tartoznak, más világot építenek talán maguknak, ebben érzik jól magukat. (Mások vallási, foglalkozási, művészeti és stb. alapon ugyanezt teszik többé-kevésbé látható módon.) Világjelenség a feketébe bújt, fényes motorokon nagy robajjal, torzonborzan száguldozó népség... Joguk van hozzá mindaddig, amíg a többség törvényeit, szokásait tiszteletben tartják. (?!) Augusztus 11–13-ai hétvégén mintegy 500 motor, jóval több motorossal érkezett a fűzfák közé. Az egyik rendező-szervező, Kiss János elmondta, hogy nagyon sok helybeli is megtekintette a rendezvényt. A résztvevőknek, újnak és réginek tetszett a környezet. Nagyon jól sikerült, és probléma nélkül le is zajlott, családinak mondható hangulatban. Szlovákiából, Szlovéniából, Olaszországból is jöttek barátaik. A szomjas legények és amazonok 30 hordó sörrel oltották szomjukat a 3 nap folyamán, az üdítőket és egyéb toroköblögetőket nem számolva.

– Miért nem voltak nevesebb zenekarok?

– Mivel kevés volt a szponzor, nem jutott elég pénz rá. Itt lett volna a Tankcsapda nevű banda, de sajnos Németországban szerepeltek. Egyébként 90 ezer forintba kerültek volna. (A támogatók listája, akiknek köszönetet mondanak a rendezők: OTP Rt. Gyomaendrődi Fiókja, a Sublót Kft., a helyi önkormányzat, Halászkert Gyoma Kft., Dús Károly - Gyomaendrőd, Flying Horse Sevino Kft., Szarvasi Rádió, Amstel sör, Ágoston Lajos - Gyomaendrőd, Molnár János - Békéscsaba)

– Szeretnénk jövőre újra megrendezni hasonló időpontban, reméljük, több pénzzel, jobb együttesekkel.

– Volt, aki kifogásolta a 350 Ft-os belépőt, magasnak tartották...

– Ez az összeg nem lehet sok, mert országos viszonylatban 500 Ft alatt nem lehet megtekinteni egy ilyen találkozót és ráadásul még ennyi szolgáltatást sem nyújtanak...

* * *

„A költségek közül megemlítünk néhányat, mint pl. a hangosítás 80 ezer Ft, az együttesek 90 ezer Ft, a fénytechnika közel 20 ezer Ft. Konténer-WC-t és katonasátrat bérelni kellett, úgyszintén a zenekari platót.

Hat rendező vigyázott, sőt kutyás őrök is segítettek. Főleg a lopásokra figyeltek, de hál' istennek, nem történt semmi incidens! A rendőrség is nagyon korrekten állt a dologhoz, és tőlük sem érkezett semmilyen visszhang... Végül köszönjük a városnak, hogy ezen a hétvégén elnézték ezt a kisebb zajongást nekünk!"

* * *

A polgármester nemrégen említést tett e rendezvényről. Kifejezést adott annak az elgondolásnak, miszerint a jövőben ritkítani kellene, talán kétévenkénti megrendezés elegendő lenne, a város nyugalma érdekében...

Sokan és sokfélék vagyunk, eképpen is ítéljük meg a másikat. Lássunk egy véleményt, amely szintén egy réteg véleményét, életfelfogását tükrözi:

„MEGINT JÓ VOLT A BULI!"

Megint volt motorostalálkozó, megint elfogyott több száz liter alkohol, megint hullarészegségig „kiszórakozták" magukat a fiatalok. Megint sikerült elhívni a legamatőrebb rockzenekarokat, akiknek megint sikerült erkölcsi perverzitásba, nihilizmusba, önpusztításba üvöltözni az embereket. Remek három nap volt ez, mindenki jól érezte magát (főleg a szervezők). Természetesen demokrácia van, ezért sokan azt gondolják, „azt csinálok, amit akarok – mi közöd hozzá". Valóban mi köze hozzá azoknak az embereknek, akik normális módon (értsd: alkoholizmus és szexuális perverzitás nélkül) akarnak egy normális társadalomban élni?

Ennek a partinak a sok, nyilvánvalóan negatív hatásáért ki a felelős?

Nem erkölcsi prédikációt akarok itt leírni, mert tisztában vagyok azzal, hogy emberek életét fenyegetéssel, tiltással, sőt vallásos neveléssel sem lehet megváltoztatni. A mai fiatalság döntő részét ma sem lehet megetetni politikai vagy vallási fanatizmussal (értsd: jehovizmus), de meg lehet őket téveszteni szabadság képében jövő materializmussal, ateizmussal, a nyugati fogyasztói társadalom igézetével, miszerint: „ha pénzed van, minden oké". Meggyőződésem az, hogy egy ország vagy kisebb közösségek helyzetéért döntő felelősséggel bírnak az adott helyen élő vezetők. Egy-egy helyzetben hozott döntés évekre meghatározhatja egy település sorsát. Ezek után kérdezem, hogy milyen érvek döntöttek a motorostalálkozó megrendezése mellet?

Miért nem érdekel az önkormányzatnál senkit, hogy a fiatalság hétről hétre válik saját maga jövője gyilkosává?

Amerikában már nyilvánvalóvá vált a szexuális forradalom „jótékony" hatása és a hippimozgalom „nagyszerű" gyümölcsei. Akkori fiatalok ezrei halnak meg manapság AIDS-ben, a válások száma óriási.

Magyarországon nem politikai, hanem erkölcsi fasizmus van kialakulóban. Akik másképen akarnak élni, azokat gúnyolják és a „normális élet" ellenségeiként akarják őket beállítani.

Szujó László

ELLENŐRZÉS VÁRHATÓ!

T. Fogyasztók!

Gyomaendrőd város szennyvízelvezető rendszerének bővítése során a csatornabekötő vezetékek is kiépültek. Az ingatlanokon épülő, ill. már kiépített házi csatornák összekötését a bekötővezetékkel a szolgáltató előzetes hozzájárulása után lehet elvégezni.

Ellenőrzéseink alkalmával azonban több esetben tapasztaltuk, hogy a rákötések, szennyvízbevezetések hozzájárulásunk mellőzésével történnek meg. Még az utólagos bejelentések is elmaradnak.

Ezúton tájékoztatjuk t. Fogyasztóinkat, hogy **szeptember** hónapban a közműves vízellátásról és a közműves szennyvízelvezetésről szóló 38/1995. (IV. 5.) korm. rendelet alaján **ellenőrizzük** az ingatlanokon lévő házi és csatlakozó víziközmű-hálózatokat. Kérjük ezen ellenőrzések elősegítését, lehetővé tételét!

Az ellenőrzés elsődleges célja a hozzájárulás nélkül történő, illegális szennyvízbevezetések feltárása.

Felhívjuk t. Fogyasztóink figyelmét, hogy az ellenőrzés időpontjáig – amennyiben a fent leírt, hozzájárulásunk nélküli rácsatlakozással rendelkeznek – minden következmény nélkül az üzemmérnökségünkön megtehetik az utólagos bejelentést.

Abban az esetben, ha az ellenőrzéskor illegális szennyvízbevezetést tárunk fel, úgy a hivatkozott rendelet értelmében járunk el, továbbá visszamenőleg csatornadíjat is felszámítunk.

Szolgáltató szervezetünk minden fogyaszóval korrekt üzleti kapcsolatot és a korm. rendelet szerinti jogviszonyt kíván létesíteni.

Gyomaendrőd, 1995. 8. 22.

BÉKÉS MEGYEI VÍZMŰVEK
Gyomaendrődi Üzemmérnöksége

A gyomai pavilon • Szakáll Sándor rajza

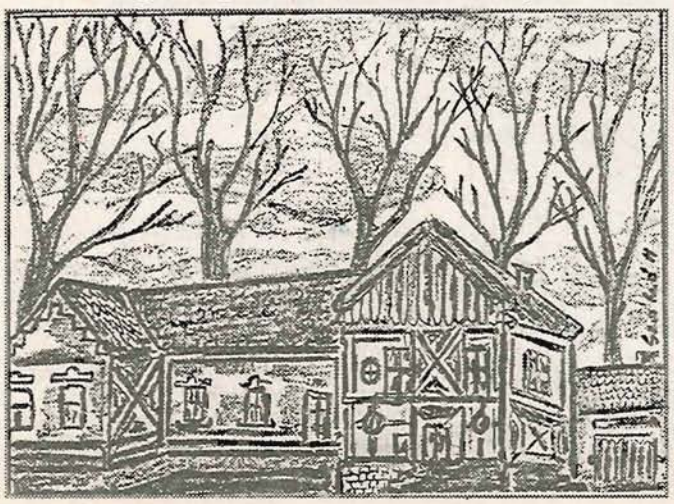

Az egy év mérlege

Az elmúlt egy év munkáját, ennek tapasztalatait értékelték, beszélték meg a környék polgármesterei *Szöllősi Istvánnéval*, körzetünk országgyűlési képviselőjével és *Földesi Zoltán* országgyűlési képviselővel augusztus 21-i találkozón.

A jövő évi feladatok megfogalmazásában központi kérdés volt az önkormányzatok működőképessége, az önkormányzati feladatok ellátása, az önkormányzatok finanszírozásának technikai és matematikai kérdései.

A parlamenti rendeletek milyen megszorításokat okoztak és ezzel kapcsolatban melyeket kell sürgősen módosítani?

Nem sikerült megállítani a térség – Békés megye – leszakadásának folyamatát, amit a polgármesterek napi példákkal támasztottak alá a találkozón. Egyetértettek többek között abban is, hogy a megye lemaradásának az oka még az egyenlőtlen pénzelosztás. Magyarországon nemcsak politikai, hanem gazdasági szolidaritás sem működik, hiszen a saját személyi jövedelemadóját osztják vissza a városnak, a vezetők meggyőződése szerint teljesen rosszul. Ebben az esetben nem az a kérdés, hogy hány % maradjon meg, hanem milyen jövedelem hány %-a?

Az önkormányzatok közötti ordító ellentétek egy más elosztási szisztéma segítségével csökkenjenek, vagyis a feladatok végrehajtásával arányosan kerüljenek elosztásra a rendelkezésre álló anyagiak. Az előkészületben levő kincstári törvény ezen is segíthet Szöllősiné szerint és így a szegény önkormányzatok gondjain enyhíthet.

Továbbra is aránytalanul soknak érzik a polgármesterek azt a végrehajtási, önkormányzati szintű szabályozási halmazt, amelyet végezniük kell.

Az egészségügyi ellátásban a fogászati problémák tovább növelték az esélyegyenlőtlenségeket. A finanszírozási rendszert megoldhatatlannak találják és ezen változtatást kívánnak javasolni. Plusz feladatokkal terheli az önkormányzatokat plusz pénzek biztosítása nélkül.

Szó esett még a várható, nyugdíjjal kapcsolatos új módosításokról, az önkormányzatok és a TÁKISZ kapcsolatáról, a kincstárról szóló törvény tervezetéről.

A jövőben változó helyszínnel, az aktualitáshoz igazítva tartják majd a hasonló megbeszéléseket, ismertette Szöllősiné és Földesi Zoltán.

BiK

HELYESBÍTÉS

A július-augusztusi Híradóban az adózás tervezetében (melléklet) a telekadó c. fejezetnél a (3) a) rész helyesen:

Az adó mértéke

8. §

(3) Egyéb belterületi telek esetén

a) ha az adóalany magánszemély egységesen 1,50 Ft/m², (nem 150 Ft/m²).

Mi történt a sportcsarnokban?

Az ember úgy gondolhatja, hogy egy meleg nyáron, mint teszem azt az idei volt, alig történik valami egy zárt sportcsarnokban. Ezzel szemben az elmúlt évi programokhoz hasonlóan az idei nyáron is meglehetősen dúsan követték egymást az események a Városi Sportcsarnokban.

Babos Lászlóné igazgató kérdésemre máris sorolta az események listáját:

- Július 10-től 3 hétig az Újpesti Dózsa tornászai Varga Lajos vezetésével ismét itt dolgoztak. Meglátogatta őket Csollány Szilveszter és Suppola Zoltán. (Csollány ekkor tudta meg, hogy megkapta a munkavállalási engedélyét az Amerikai Egyesült Államokba.)
- A Központi Sportiskolások tornászai követték őket és 2 hétig táboroztak Gyomán.
- Közben augusztus 6-án Németországból Kakukk József vezetésével válogatotttornászokkal tűzdelt csapattal érkeztek edzőtáborba. Érdekessége a túrának, hogy közben Gyomaendrődön született meg Krisztián nevű gyermeke.
- Augusztus 13-tól Pomázról ifi kosarasok egy hétig élvezték a csarnok melegét, edzőmeccset is játszottak a helybeli csapattal.
- Mint visszajárók, augusztus 21-től karatésok Angyalföldről egy hétig tartózkodtak nálunk. A ligeti (volt KISZ) táborban laktak a vendégek.
- Augusztus 28-tól pedig a Bethlen szakközépiskola által rendezett mezőgazdasági vásár és kiállítás volt megtekinthető a csarnokban és környékén.

Egy bejelentést is tett a csarnok vezetője, mégpedig a **változó terembérleti díjakról.** Szeptember 1-jétől 800 Ft/órára emelkedett a díj a szabadidősport számára, az egyesületek 700 Ft/órát, a diáksport 300 Ft/órát lesznek kénytelenek ezután fizetni. A bodybuilding (testépítő) terem is drágább lett: 50 Ft/óra, havi bérlete pedig 600 Ft.

Mindezt az energiaár-emelés és a kompenzáció hiánya indokolja. Az ősz során egy pár gyűrűt fognak felszerelni. A vasipari munkákra tárgyalás folyik már egy helybeli céggel. A beruházás összege 60 ezer Ft + áfa. A gyűrűk szintén 60 ezer Ft-ba kerülnek.

Előreláthatólag a csarnok továbbra is teljes kihasználtsággal fog üzemelni.

BiK



A MEGYE I. OSZTÁLY ŐSZI SZEZONJÁNAK SORSOLÁSA 1995/96. év



1. forduló

1995. VIII. 12. (szombat) 17 óra
GYOMAENDRŐD BAR. - SZEGHALOM
1995. VIII. 13. (vasárnap) 17 óra
MEDGYESEGYHÁZA - GYOMA FC

2. forduló

1995. VIII. 19. (szombat) 17 óra
GYOMA FC - GYOMAENDRŐD BAR.

3. forduló

1995. VIII. 26. (szombat) 17 óra
GYOMAENDRŐD BAR. - OMTK
1995. VIII. 27. (vasárnap) 17 óra
NAGYSZÉNÁS - GYOMA FC

4. forduló

1995. IX. 2. (szombat) 16.30 óra
GYOMA FC - BCS. JAMINA
1995. IX. 3. (vasárnap) 16.30 óra
BCS. MÁV - GYOMAENDRŐD BAR.

5. forduló

1995. IX. 9. (szombat) 16.30 óra
DOBOZ - GYOMA FC
GYOMAENDRŐD BAR. - ELEK

6. forduló

1995. IX. 16. (szombat) 16.30 óra
GYOMA FC - MEZŐKOVÁCSHÁZA
1995. IX. 17. (vasárnap) 16.30 óra
CSABACSŰD - GYOMAENDRŐD BAR.

7. forduló

1995. IX. 23. (szombat) 16.00 óra
GYOMAENDRŐD BAR. - BATTONYA
KAMUT - GYOMA FC

8. forduló

1995. IX. 30. (szombat) 14.00 óra
GYOMA FC - SZEGHALOM
1995. X. 1. (vasárnap) 16.30 óra
MEZŐHEGYES - GYOMAENDRŐD BAR.

9. forduló

1995. X. 7. (szombat) 14.00 óra
GYOMAENDRŐD BAR. - MEDGYESEGYHÁZA
1995. X. 8. (vasárnap) 14.00 óra
BÉKÉS - GYOMA FC

10. forduló

1995. X. 14. (szombat) 14.00 óra
GYOMAENDRŐD BAR. - BÉKÉS
1995. X. 15. (vasárnap) 14.00 óra
OMTK - GYOMA FC

11. forduló

1995. X. 21. (szombat) 13.30 óra
GYOMA FC - BCS. MÁV
1995. X. 22. (vasárnap) 13.30 óra
NAGYSZÉNÁS - GYOMAENDRŐD BAR.

12. forduló

1995. X. 28. (szombat) 13.30 óra
GYOMAENDRŐD BAR. - BCS. JAMINA
1995. X. 29. (vasárnap) 13.30 óra
ELEK - GYOMA FC

13. forduló

1995. XI. 4. (szombat) 13.00 óra
DOBOZ - GYOMAENDRŐD BAR.
GYOMA FC - CSABACSŰD

14. forduló

1995. XI. 11. (szombat) 13.00 óra
GYOMAENDRŐD BAR. - MEZŐKOVÁCSHÁZA
BATTONYA - GYOMA FC

15. forduló

1995. XI. 18. (szombat) 13.00 óra
GYOMA FC - MEZŐHEGYES
1995. XI. 19. (vasárnap) 13.00 óra
KAMUT - GYOMAENDRŐD BAR.

GYOMAENDRŐD SPARTACUS TESTNEVELÉSI KÖR SAKKSZAKOSZTÁLYA
5500 Gyomaendrőd, Kossuth L. u. 3.

Gyomaendrőd I. városi bajnoksága

I. HERTER JÓZSEF-EMLÉKVERSENY VERSENYKIÍRÁSA

1. A verseny célja:
- a bajnoki cím eldöntése
- a sakkozás népszerűsítése városunkban
- a sportbarátság elmélyítése
- új játékosok felkutatása
- felkészülés a csapatbajnokságra
- **Herter József részére emlékállítás, aki Gyomaendrődön kiemelkedő szerepet játszott a városi sakk fellendítésében.**

2. A verseny rendezői:
- Gyomaendrőd Város Sportcsarnok
- Gyomaendrőd Spartacus TK. Sakkszakosztály

3. A verseny vezetősége:
- Szucharda Gyula, Braun Béla, Babos Lászlóné, Tóth Péter

4. A verseny helye:
- Gyomaendrőd Város Polgármesteri Hivatal kisterme.

5. A verseny ideje:
- 1995. szeptember 23. (szombat) reggel 8 órától.

6. Lebonyolítás:
- 7 fordulós svájci rendszerben, felnőtt és ifjúsági kategóriában.

Ifjúsági kategóriában indulhatnak a 18 év alatti versenyzők. (Amennyiben megfelelő számú versenyző ebbe a csoportba nem jelentkezik, úgy a résztvevők körmérkőzés formájában döntik el a bajnoki címet.)

7. Játékidő:
- 2x30 perc, zászlóleesésig.

8. A bajnoki cím eldöntése:
- pontegyenlőség esetén mezőnyérték számítás
- módosított mezőnyérték-számítás
- egymás elleni eredmény (ha van)
- sötét színnel elért jobb eredmény.

9. Nevezési díj:
- A felnőtt csoportban 400 Ft. (Amely magában foglal egy szerény uzsonnát (szendvics), üdítőt, illetve egy ebédet.)
- Ifjúsági csoportban 200 Ft. (Fentieket szintén biztosítva.)
- A Gyomaendrőd Spartacus TK. versenyzői, valamint a gyomaendrődi lakóhellyel rendelkezők nem fizetnek nevezési díjat.

Az ebédbiztosítás csak a vidéki versenyzőket illeti meg.

10. Díjazás: Tárgyjutalom

11. Verseny- és játékszabályok: A rapid-sakk előírásai alapján.

12. Költségek: A rendezés költségeit a rendező szervek viselik. A játékosok költségeit egyénileg vagy az egyesületükön keresztül viselik.

Kérjük a vidéki versenyzőket, hogy 2 versenyzőnként 1 sakk-készletet és órát feltétlenül szíveskedjenek magukkal hozni.

Gyomaendrőd, 1995. augusztus 24.

BABOS LÁSZLÓNÉ
sportcsarnok-igazgató

TÓTH PÉTER
szakosztályvezető

Mi van Répával?

A békéscsabai Széchenyi I. Közgazdasági és Külkereskedelmi Szakközépiskolába jár, most kezdi a II. évet. Az elmúlt évben kölcsön adta őt a GYFC a Békéscsabai Előrének egy évre. A fiatal tehetséges labdarúgóról van szó – Tóth Csabáról, Répáról. Az Előrénél Batke László keze alatt látható fejlődésen ment keresztül eddig is. Legutolsó – személyes – sikere is természetesen a focihoz fűződik. Júliusban a svédországi Gothia Kupában eredményesen szerepelt az Előrével Göteborgban. A 15 évesek csapatával a 116 résztvevő team közül az Ullevi stadionban játszott döntőben csak másodikak, ezüstérmesek lettek. A kezdés előtti himnuszokat követő meccsen egyetlen gól esett Répáék hálójába, ami el is döntötte a kupa sorsát. A világ legnagyobb ifjúsági focitornáján részt vett Tóth Csaba végig erőssége volt a csapatának. Ezután érthető, ha azt szeretné, hogy továbbra is az Előrében rúghatná a labdát, a kölcsönbe adás nem szűnne meg. Továbbra is sok sikert!

BiK



(A képen jobbról a 2. Répa, a térdelő sorban)

A GYOMASZOLG KFT. építőipari és mélyépítési munkákat vállal.

Továbbá készbeton-értékesítést, helyszínre történő szállítását, valamint építőipari lakossági szolgáltatási munkákat is.

110 literes kukaedény nálunk a legolcsóbb!
2800 Ft, amíg a készlet tart.

GYOMASZOLG KFT.
Ipartelep u. 2. sz. Telefon: 386-233, 386-269.

A STOP BUTIKSORON
a FEHÉRNEMŰÜZLETBEN
felina új kollekciója,
melltartók és kombi dresszek, csípőszorítók
minden méretben.
Pamuthálóingek 40-60-ig.
Fogy. ár: 1080-1450 Ft.
Női pizsamák, köntösök, bébidoilok, habselyem kombinék, női alsók, harisnyanadrágok nagy választékban.
Férfipizsamák, alsók, zoknik, köntösök.
VÁROM KEDVES VÁSÁRLÓIMAT
hétfőtől péntekig 9-12, 14-18, szombat 9-12.

A Gyomaendrőd és Vidéke ÁFÉSZ értesíti tagjait és minden kedves vásárlóját, hogy
szeptember 8-12. között
a SZEPTEMBERI ÁFÉSZ-VÁSÁR keretében a szövetkezet élelmiszerüzleteiben, diszkont áruházaiban és a háztartási boltjában
ÁRENGEDMÉNYES VÁSÁRT TART.

A VÁSÁR IDEJE ALATT SZÁMOS ÉLELMISZER ÉS VEGYI ÁRU 10-30% ÁRENGEDMÉNNYEL KAPHATÓ!

Ízelítő kínálatunkból:

kristálycukor 1/1	79,90 Ft
Vénusz étolaj 1/1	145 Ft
Ráma csészés margarin 500 g	119 Ft
Olympos citromlé 1000 g	99 Ft
sertésmájkrém 150 g	48 Ft
darált sertéshús 400 g	99 Ft
Mastró Lorenzó őrölt kávé 100 g	131 Ft
narancsital 1500 g	122 Ft
háztartási keksz 250 g	46 Ft
Tomi Sztár ált. mosópor 3,6 kg	789 Ft
Persil ált. mosópor 600 g	219 Ft
Clorox hypó 1/1	101 Ft
Família papírszalvéta	62 Ft

KÉRJÜK, LÁTOGASSANAK EL HOZZÁNK, MEGÉRI, HA AZ ÁFÉSZ ÜZLETEIBEN VÁSÁROLNAK!

PROMINENT
ÉPÍTŐIPARI ÉS SZOLGÁLTATÓ BT.
5500 Gyomaendrőd, Tompa M. u. 22.
Telefon/fax: 60/384-225
Utak, szennyvízcsatornák, vízbekötések tervezése, kivitelezése.
Földutak karbantartása, kis felületű aszfaltburkolatok készítése.
Útépítést követ, zúzalékok szállítása kis mennyiségben is.

ÚJ! ÚJ!

A Privát Zöldség-gyümölcs
SZAKBOLT ÚJABB ÜZLETE NYÍLIK
szeptember 1-jétől
a Bajcsy-Zs. út 119. sz. alatti
ABC-nél.
Itt is a megszokott nagy választékkal és olcsó árakkal várjuk vásárlóinkat!

Szobafestés, mázolás, valamint fürdőkádak felújítását vállaljuk lakosságnak és közületeknek is.
BERKI ZOLTÁN
Rákóczi u. 37.
Tel.: 06-60/384-426

A Lakásfelszerelési Ajándék Shop

(Gyomaendrőd, Fő út 208.)
nagy választékban kínál üveg-, porcelán-, műanyag árukat.
Ezen kívül háztartási kisgépeket, világítástechnikai termékeket kedvező áron.
Ugyanitt válthat 100, 200, 500 Ft értékben vásárlási utalványokat.

DAEWOO TXT 55 cm tv 54 900 Ft,
AKAI 51 cm tv 44 900 Ft,
SAMSUNG v. recorder, 2 fejes 42 900 Ft,
SHARP, 2 fejes 41 900, AIWA lejátszó 25 400 Ft.
Műholdvevők TITANICA IX 21 900,
TITANIA X 23 900 Ft.
PHILIPS vasaló 3400, PHILIPS mixer 4590 Ft.
Video- és audio kazetták nagy választékban.
HÍRADÁSTECHNIKAI ÉS BŐRDÍSZMŰBOLT
Fő út 226. sz. · Tel.: 06-30/456-394

Értesítjük kedves vásárlóinkat, hogy megnyitottuk új
PAPÍR-, JÁTÉK-, AJÁNDÉKBOLTUNKAT
a Fő út 230. sz. alatt, a gimnáziummal szemben.
Áruválasztékunk kiterjed irodai és iskolai papírokra és felszerelésekre, nyotatványokra, iskola-, utazó- és alkalmi táskákra, játékokra és különböző kisebb-nagyobb ajándéktárgyak.
Széles választékkal várjuk Önöket!
MOBIL-TANK Bt., Gyomaendrőd

3 SZÁRNYAS IKERABLAKOK
jó állapotban, bontásból eladók.
Berki • Rákóczi utca 37.

Eladók törzskönyvezett shi-tzu kutyakölykök.
Cím: Gyomaendrőd, Katona J. 18. sz.
Érd.: 17 óra után a helyszínen.

VÁSÁROLJON MINDENT EGY HELYEN,
a Kínai Sárkányban!
Bébi-, gyermek- és felnőttruházati cikkek, fehérneműk, cipők, játékok és iskolaszerek kaphatók.
ŐSZI AJÁNLATUNK:
- esőkabátok minden méretben
- téli overálok, vízhatlan 2 részes garnitúrák
- selyem- és átmeneti dzsekik, bélelt mellények
- farmeringek, flanelingek, farmernadrágok
- tornacipők és Sabaria gyermek bőrcipők
- pamut-, plüss- és mikro szabadidő-garnitúrák, valamint iskolatáskák, hátizsákok.

Még tart a **NYÁRI VÁSÁR** szept. 15-ig!
- vászonblúzok, szoknyák, kosztümök, pólók
- nadrágok, strandcipők, papucsok
10-30%-OS ÁRENGEDMÉNNYEL KAPHATÓK.

Nyitva tartás:
hétfőtől péntekig 9-12, 14-18-ig, szombaton 8-12-ig.

Gyomaendrőd, Kossuth u. 61-63.
Tel.: 386-833/12 mellék

CS. SZABÓ ISTVÁN:

GYOMA–DEBELJÁCSA 1974–1994

EMLÉKEZŐ SOROK IMMÁR 200 ESZTENDEJE A BÁNÁTBA SZAKADT GYOMAIAKRÓL

A XVIII. század közepén működött egy hatalmas társaság, „Délmagyarországi kincstári puszták bérlő társasága" néven. Ez a társaság 1766-ban átengedte az egész bánáti síkságot tiszai és marosi szerb határőröknek. „Nem tudni, milyen okból, de a szerbek néhány év múlva odahagyták a kövér pusztaságot és 1783-ban már újra nagy pusztaság tárult azok szeme elé, akik Becskerekről Idvoron keresztül Pancsovára utaztak". A kincstár nem nézhette tétlenül, hogy ilyen kiváló minőségű földterület műveletlenül álljon. A török birodalom határának közelsége is indokolta a vidék védelmének megszervezését és a bécsi udvar itt is katonai határőrvidék létesítését rendelte el. Így került a terület 1794-ben újratelepítés alá, a temesvári katonai kormányzóság felsőbbsége alatt, „Német-Bánsági Határőr Regiment" (Deutsch-Banater Grenz Regiment) alárendeltségében. Közigazgatásilag közvetlenül Bécs alá tartozott egészen 1873 júliusáig, amikor is visszakerült a Magyar Királyság polgári közigazgatása alá. Szóban forgó vidéken kerül szemünk elé a történeti – a török hódoltság idején teljesen elpusztított – Torontál vármegye területén Debeljács község (1888-1914 között Torontálvásárhely; mind a mai napig a vidék kiemelkedő vásáros települése. Erre utal a név.). A telepeseknek 6-10 évre hadmentességet, adómentességet, ingyen építőanyagot, 34 kishold szántóföldet biztosítottak. Ennek fejében a meghatározott katonai előírások szerint a családoknak bizonyos határőri-katonai szolgálatot kellett vállalniuk. A telepes birtokosok férfi tagjai így a jogi iratokban mint „határőr", vagy román átvételből „plájás" elnevezéssel fordulnak elő. Debeljácsa községbe hódmezővásárhelyi, szentesi, makói, gyomai református vallású magyarokat telepítettek 1794-ben. 240-250 családot „hozott le a kincstár a Nagy Alföldről az itt elterülő pusztaságra". A déli vidékre ez idő tájt több tiszántúli településről indultak el családok a jobb megélhetés reményében. Gyomáról is nemcsak Debeljácsára, de többek között Pankotára, Igazfalvára, Rittbergre (másképp Végvár), Kisperegre kerültek el családok. „A négy város fiainak utódserege: virágzó nagyközséget emelvén a pusztaság helyén olyan viharokkal a háta mögött, mint amilyent az 1848-as és 1914–18-as jelentettek". Hozzátehetjük még 1944/1945 fordulóján elkövetett mészárlásokat is, mert Debeljácsa magyarsága ezt sem kerül(het)te el. Debeljácsán ma is Gyomai utca őrzi a Gyomáról származók emlékét. (Debeljácsi emlékkönyv 1838–1938. A debeljácsi református keresztény egyház emlékkönyve a templom 100 éves jubileuma alkalmából összeállította: Gachal János esperes, Tóth Sámuel okl. jegyző).

Vukovics Sebő, a délvidék kormánybiztosa 1848. szept. 18-án Temesvárról jelenti a debeljácsaiak veszedelméről: „... 3 rác támadást kivédtek, szept. 8-án újra tetemes erőkkel megtámadtattak, 100-an elestek, cca 300-at elfogtak, a fennmaradt 2000 pedig vagyontalanul előzve, földönfutóvá tétetett. A menekültek Torontálba átvonulva, ott Kiss Ernő ezredes (az aradi 13 egyike) parancsnoksága alatt egy gyalogszázadot alkottak, és a többiek nők és gyermekekkel segítségre várnak". A krónikás itt megjegyzi, hogy bizony a történelem bizonyos esetekben és körülmények között ismétli önmagát!

Folytatjuk a következő számban.

Rövid hírek

Elismerés állami szinten

A Magyar Köztársaság Bronz Keresztjét, eddigi munkásságát elismerő kitüntetést kapott a gyomaendrődi polgármesteri hivatal dolgozója, *Nagy Istvánné*, a pénzügyi csoport vezetője. 1961. augusztus 1-jén lépett munkába, az akkori tanácsi szervezetben a pénzügyi területén. Kitüntetését Békéscsabán, a Közigazgatási Hivatalban vette át augusztus 18-án, ami a 34 év jó munkájának dicsérete.

Az elismerés meglepetésként érte, mert a jegyző – elfoglaltságára hivatkozván – őt kérte meg a békéscsabai értekezleten való részvételre. A titkolózás jól sikerült, hiszen csak a kiosztás pillanatában értesült az örömteli eseményről. Ehhez az egész hivatal gratulál! További jó egészséget és eredményes birkózást a számokkal!

Judóshírek

Nemzetközi judo edzőtábor volt Gyomaendrődön július 31.-augusztus 10. között. Ezen mintegy 190-en vettek részt minden korcsoportból. Győrből, Szegedről, Bajáról, Debrecenből, Salgótarjánból, Tápiógyörgyéről, Gyomaendrődről és a németországi Erfurtból érkeztek a sportolók. A felkészülési munkát nagyon jó szakemberek irányították. A tábor létrehozója és tavalyi vezetője-szervezője *Kovács Gábor*, a bíróbizottság tagja, a dan-kollégium elnöke *Vági Miklós*, valamint *Tóth Béla*, *Sápi Miklós* és *Károlyi Antal*. A Bethlen G. Mezőgazdasági Szakközépiskola és a Kner I. Gimnázium kollégiuma adott otthont az összejövetelnek.

Ezt megelőzően a gyomaendrődi cselgáncsos fiatalok közül heten letették a zöldöves-vizsgát és külön dicséretben is részesültek. *(Schwalm Gergő, Vetró Péter, Szabó Szabolcs, Kovács Balázs, Kónya Kati, Erdős Dániel, Bernát Viktor). Gál Béla kék, Garai János* pedig barna övet szerzett.

Károlyi Antal, a GYSTK ügyvezetője és a judósok trénere a távolabbi kilátásokról nyilatkozott:

Következik egy nemzetközi, országos verseny szeptember 9-én Tatán, ahol szeretnénk helytállni. Szeptemberben még egy németországi találkozóra is szeretnénk elutazni.

Az eddigi cselgáncsossikereket sokan irigykedve figyelhetik, de nem lehet kifelejteni ennek értékelésekor azt a sok verítékes munkát, edzést, ami ezt végül is lehetővé tette. Remélhetőleg az eredmények ezek után sem maradnak el, amit szívből kívánunk nekik!

Kisebbségi hírek

A Kisebbségi Cigány Önkormányzat ülést tartott június 10-én. Részt vett a rendőrség városi őrségének parancsnoka és az önkormányzat képviselője is. Elfogadták a küldöttek az alapszabályzatot, ami szerint tovább kívánnak dolgozni. A feladatok, célkitűzések tisztázást nyertek a jövőre vonatkozóan. A Kárász utca környékére tervezett játszótér kialakításához anyagi támogatásért pályáztak. Erre még választ nem kaptak, viszont szeptember 1-jére lakókörzetükben tereprendezési akciót terveztek.

Betakarítás és árverés

Túl vagyunk az aratáson, de még előttünk a kukorica és a napraforgó betakarítása. *Kertes Imre* – a falugazdász intézményét követő – gazdajegyző Gyomaendrőd körzetére vonatkozóan a következőket mondja:

Az őszi búzából a hektáronkénti átlag 35–40 mázsa. Szélsőséges esetben 17–50 mázsa is előfordult. A termés mintegy 8–10 mázsával maradt alatta az elvárásoknak. Oka főleg a fagykár, a rágcsálók és a vegyi növényvédelem következménye... Az aratást általában augusztus elejére elvégezték. Leginkább a borsó levágása okozott gondot. A kukorica elég siralmas képet fest. Ennek fő oka az aszály. Sajnos, jelentős területeken be kell silózni a termést. Valószínűleg a 35 mázsás hektáronkénti mennyiség már jónak fog számítani. Napraforgóból jobb a helyzet, itt jó közepes a várható hozam, bár ennek megítélése még kicsit korai. A gazdajegyzői fogadónapokban változás történt. Ezután Gyomán: kedden, szerdán 8–12-ig a polgármesteri hivatalban, Endrődön: kedden 8–12-ig, csütörtökön pedig 13–16 óráig.

Elmaradt árverés

A 18-ra tervezett haszonbérleti árverés Gyomaendrődön elmaradt. Ennek okát így magyarázta *Bátori Gyula*, a Földrendező Bizottság elnöke:

A magyar állam tulajdonában lévő földalapok a felszámolás alatt levő Lenin és Alkotmány Tsz-ek használatában vannak. Az Alkotmány esetében 533 ha - 7558 AK, a Leninnél 1103 ha és 25309 AK. Ezek a területek az önkormányzat tulajdonába kerültek az elmúlt év decemberében. Az állami tulajdonban levő földek viszont a kárpótlási alapba kerültek ez év árpilisában. Így módosult az földterület elosztásának lehetősége. Most már 32 ezer AK-val és 1600 ha-ral lehet majd gazdálkodni az árverés során. Az új rendelkezés szerint a felosztás aránya: 80% a helybeliek és 20% a vidékiek javára. Ez viszont gyakorlatilag azt jelenti, hogy az intézkedéssel végül is az önkormányzat került hátrányos helyzetbe, mert a haszonbérletbe adás elmaradt, és így az önkormányzati tulajdonból is kifolynak a földterületek a kártérítési alapba. Az árverések a régebbi kijelölt területeken (Halmagy) októberre, az újabbakon pedig november–decemberre várhatók.

Biró Károly

A tűzoltóság hírei

7. 8. Gyermeknapi bemutatót rendezett a tűzoltóság.
7. 9. 44-es út rózsási kerületnél bozót, gaz égett. A tüzet visszaminősítették, az egység visszafordítva.
7. 10. Szarvasi út 7. km-énél kombájn + álló gabonatábla tűz történt.
7. 11. Bajcsy-Zsilinszky úton tehergépkocsi tűzhöz riasztott (GAZ 66).
7. 21. Rózsáson kombájn, ill. 6 ha lábon álló és 8 ha tarló égett.
8. 8. A munkaügyi hivatal tetején a vihar által megrongált cserepek igazítására hívták ki a tűzoltókat.
8. 9. Öregszőlőben a Kör u. 17. szám alatt tetőszerkezett égett teljes terjedelmében. Rendőrség kérésére a dévaványai hídnál belefulladt Kiszely László kiemelése történt a Körösből.
8. 15. Gyomaendrőd és Szarvas között a 14. km-kőnél tanya ég. Az egység visszafordítva.

Ezeken kívül legalább 30 esetben kellett a város különböző részeire nádas, avaros, tarló és széna-szalma tüzeihez kivonulniuk a tűzoltóinknak.

Kati

Nagyon nehéz Rólad írni. Tudom, most tiltakozol, hogy ugyan már, meg minek ez! Mindig is szerény és háttérbe húzódó voltál.

Még a gimnáziumból ismertük egymást. Nem volt olyan esemény, rendezvény, ünnep, hogy ott ne találkoztam volna Veled. Nemcsak részese, élvezője voltál a kultúrának, hanem szervezője és kitalálója is szülőföldeden, városunkban.

Ha jött a tavasz, Te szervezted az Éneklő-Zenélő Ifjúság Találkozót, melyre oly büszke voltál. Jogosan. Nélküled nem lett volna „Gyomaendrődi Nyár". Hihetetlenül érzékeny voltál mindenre, ami szép és jó.

Attól tartok, veszteségünket fel sem tudjuk mérni! Emlékszem Rád, ahogy állsz a kiállítások megnyitóin, vagy üldögélsz a Honti Galéria csodálatos estéin. Együtt szurkoltunk végig sok-sok rendezvényt. Nagyon sokat segítettél. Köszönöm!

Köszönjük a Képtárunkat, köszönjük az ügyszeretetedet. Hiányozni fogsz, Te pótolhatatlan vagy.

Drága Katikám! Tudom, ha ezentúl büszkeségünk, a Képtár falai között sétálgatok majd, Te ott leszel valahol mellettünk. Mindig szeretni fogunk. Isten Veled.

Dr. Frankó Károly
polgármester

KÖSZÖNETNYILVÁNÍTÁS

Köszönetet mondunk mindazoknak a rokonoknak, barátoknak, ismerősöknek, akik

Varga Gyuláné

temetésén megjelentek, sírjára koszorút, virágot helyeztek, fájdalmunkat enyhíteni igyekeztek.

A GYÁSZOLÓ CSALÁD

1995. BARTÓK-ÉV

Bartók Béla életrajza és művészete

1881. március 25-én született Nagyszentmiklóson. Édesapja a nagyszentmiklósi földművesiskola igazgatója, maga is zenekedvelő ember volt. Édesanyja Voit Paula jó zongorista, így a gyermek Bartókot környezete korán zenei élményekhez szoktatta.

Első zongoraleckéit 6 éves korában anyjától kapta. Első nyilvános fellépése 1892. május 1-jén egy iskolai ünnepélyen történik meg, és attól fogva „csodagyermekként" tartják számon. Ennek a sikernek volt köszönhető, hogy Pozsonyba kerüljön, zongoratanulmányait Erkel Lászlónál folytathassa. Főiskolás évei alatt tanulmányozza Wagner műveit, majd Strauss művészete nyomja rá bélyegét zeneszerzői pályájára. Művészpályája nemzetközi méretekben is biztatóan kezd kibontakozni.

1907-ben kinevezték a Zeneakadémia tanárává. 1905–1907-ig terjedő évek életművének leghatározottabb fordulatát is meghozzák: megismerkedik a magyar népzenével úgy, ahogyan azt a parasztság megőrizte és életben tartotta. Ettől kezdve zeneszerzői, tudományos és művelődéspolitikai tevékenysége elválaszthatatlan a zenefolklórtól. Rendszeres gyűjtőtevékenységéhez Kodály első gyűjtései adták az indíttatást. Érdeklődése tovább vezette szomszédaink népzenéjéhez. 1906-tól kezdve szlovák népzenét is gyűjtött. 1917-ben mutatták be „A fából faragott királyfit", majd 1918-ben „A kékszakállú herceg várát".

A tanácsköztársaság korai bukása sok tervét meghiúsította. Mivel soviniszta rágalomhadjáratot indított ellene a sajtó, komolyan foglalkozott a külföldön való letelepedéssel.

A műzenei ihletés az 1926-os zongoradarabok, a két „Rapszódia", a „Húsz magyar népdal", valamint a sokasodó énekkari feldolgozások, mind az új módot jelzik. E korak legnagyobb alkotása a „Cantana profana". A későbbi években zeneszerzői érdeklődése a gyermekvilág felé fordult. 44 duót, majd 8 füzetre való gyermek- ill. női kórus művet írt.

A „Bázeli Kamarazenekar" rendelésére készült el nagy, monumentális műve, a „Zene húros ütőhangszerekre és celesztára". Ellenszenve a fasiszta rendszerrel egyre jobban fokozódik. Határozott formát kezd benne ölteni az a terv, hogy hazáját a háború idejére elhagyja. 1940-ben nyugdíjaztatta magát a főiskolán, majd tájékozódó utazást tett az Egyesült Államokba. Ezt az utat nem végleges emigrációnak szánta. Kint megélhetési gondjai voltak, majd hirtelen megjelent betegsége is súlyosbította helyzetét. Állapota először javult, de ez nem bizonyult véglegesnek. Betegsége 1945 nyarára súlyosbodott, s szeptember 26-án New Yorkban meghalt.

Népzenegyűjtés, kapcsolata Békés megyéhez

Elsősorban családi kapcsolatok fűzték Békés megyéhez. Édesanyja – Voit Paula – a csorvási plébánián tartotta esküvőjét id. Bartók Bélával, 1880. április 5-én. E házasságból született ifjabb Bartók Béla, aki Békés megyében élő rokonaival állandó kapcsolatban maradt.

Népdalt 1906-ban gyűjtött először Békés megyében.

„Július 20-án megjelenek Békés megyében olyan szerszámmal, melynek láttára ámulatukban hanyatt esnek a jó békésiek. Éspedig először is Gyulára megyek, ahol 20-án vásár van. Majd onnan Vésztőre tovább..."- írta levelében édesanyjának.

1906-ban Vésztőről gyűjtött népdalok:

Jajj de szépen esik...
Elindultam szép házamból...
Ha bemegyek...

Holubné Hunya Anikó

Gyomaendrőd külterület szabályozási tervének programja

ELŐZMÉNYEK:

Gyomaendrőd általános rendezési tervét az 1970-es és az 1980-as években készítette a DÉLTERV tervezőiroda, mely tervnek felülvizsgálatára 1991-ben került sor. Az akkori tervezési metodikának megfelelően M=1:25 000 méretarányban készült el a „környékterv", mely a jelentősebb létesítmények helyét és nyomvonalait ábrázolta, ill. jelölte ki. A mai elvárásokhoz ennél korszerűbb és részletesebb külterületi szabályozási (rendezési) tervet kell készíteni M=1:10 000 méretarányban, melyhez egy tervezési program is tartozik.

Az önkormányzati terület városfejlesztési és gazdálkodási bizottsága az előzőleg bemutatott programjavaslatot megtárgyalta, mely alapján került kidolgozásra jelen tervezési program.

TERÜLETMEGOSZLÁS

A város igazgatási területe:	30 393,83 ha
Belterület:	1 161,71 ha
Nagylapos (egyéb belterület, lakott hely):	22,91 ha
Öregszőlők (lakott hely):	345,28 ha
Külterület („0"-ás hrsz.):	29 207,11 ha

NÉPESSÉG

A külterületen 1405 fő él a város 16 579 fős összlakosságából, mely annak 8,4%-a.

A külterületen jelentős számú szórványtanya található, mintegy 643 lakossággal.

A nagylaposi belterületi részen 190 fő lakik.

Az Öregszőlők külterületi lakott helyen 572 fő él.

MEZŐGAZDASÁGI TERÜLET

A külterületen jelentős számú szórványtanyák – mintegy 250 tanya, – mezőgazdasági üzemközpont, majorközpontok és állattartótelepek találhatók.

Az előzőekből adódóan az egész mezőgazdasági területen a tanyaépítkezés és a farmgazdaság kialakítása, valamint nagyobb mezőgazdasági üzemközpont létesítése megengedett lesz, melyek területét a művelési ágból majd ki kell vonni.

A meglévő, 1992. 1. 6. előtt kialakult tanyák, amennyiben ezek területe, ill. szélessége nem felelne meg az OÉSZ idevonatkozó előírásainak, ezért a kialakult hátrányos helyzetükre való tekintettel, építési igényük esetén egy kedvezőbb elbírálást fognak kapni kialakultságuk és a szerzett jogukból adódóan, egyszeri építési alkalomra:

- lakóépületük felújítható és 25,0 m² nettó alapterülettel bővíthető,
- lakóépületük a jelenlegi alapterülettel újraépíthető és 25,0 m² nettó alapterülettel bővíthető,
- tanyaudvaruk 30%-ig beépíthető.

Az új tanyák létesítését 3000 m², ill. 6000 m²-nél nagyobb földterületen lehet megvalósítani (OÉSZ), ahol ezeken a földterületeken tanyaudvart kell ebben az esetben kialakítani, földhivatali bejegyzéssel.

EGYÉB BELTERÜLET

A külterületen található a Nagylapos belterület, melyen mintegy 190 fő lakik. A továbbiakban változatlanul lakott belterületi helyként lesz megtartva és kezelve.

A városi strand és közösségi terület belterületként szerepel a Templom-zugi Holtágnál, melynek státusában változás nem lesz.

KÜLTERÜLETI LAKOTT HELY

Jelentős külterületi lakott hely a várostól délre elterülő Öregszőlői rész, mely a Szarvasi út mentén fekszik. Lakosszáma 572 fő. Területén mintegy 326 lakóház található. Telkei 800 n. ölesek, melyek mintegy 28,0 m szélességűek. A területen ottlakók gazdálkodást folytatnak.

Az utóbbiból adódóan a területnek a továbbiakban is ugyanezt a funkciót kell betölteni. Ezért belterületbe vonása nem javasolt, bár ebben az esetben földmegváltást nem kellene fizetni, ellenben belterületbe vonással a telkek a „lakóterületi" kategóriába kerülnének, melynek korlátozó tényezői és előírásai lennének a jelenlegi „gazdaportás" telekhasználattal szemben. Ezért a jövőben az Öregszőlőket továbbra is külterületi lakott helyként kell megtartani.

ÜDÜLŐTERÜLETEK

A Bánomzugban, a Harcászugban, a Sócózugban és a Templomzugban olyan ún. „üdülőterületek" alakultak ki a rendezési tervek alapján, melyek területei azóta sem kerültek belterületi bevonásba.

Az ÉVM. 15-1266/1981. (XI. 24.) felmentésében a területre vonatkozóan max. 80 m²-es, legfeljebb két üdülőegységből álló üdülőépületre vonatkozó építési lehetőséget engedélyezett, és a terület belterületbe sorolását tartotta célszerűnek. Ennek a felmentésnek további alkalmazása Kiss Lajos területi főépítésszel konzultálva lett, aki a ,minisztériumával további egyeztetést fog folytatni ez ügyben.

Az üdülőterületek legalizálására a belterületbe vonás megoldás lenne, de ezzel a művelési ágból való kivonással több 10 millió forintos földmegváltási díjat kellene fizetni a belterületbe vonást kezdeményezőknek.

A Révzugban a tervezett „Kisréti Üdülő és Gyógyszálló" céljára területet kell biztosítani, mely területnek ezért a művelési ágból való kivonását kell kezdeményezni a beruházónak.

KISKERTEK (volt zártkertek)

A volt zártkerti kategóriába sorolt területek, azaz kiskertek, zömmel a Körös holtágai mentén helyezkednek el.

Az igazgatási terület nyugati határán található holtág, és az Epreskerti holtág mentén lévő kiskertek területei a Körös-Maros Vidéki Természetvédelmi Igazgatóság véleménye alapján nem védett, de természeti értékekkel rendelkező területek. Ezért korlátozott hasznosítását javalolja az igazgatóság. Ebből adódóan ezeken a területeken további építkezéseket nem javasol a program.

A többi kiskertekre vonatkozóan az OÉSZ előírásai a mérvadók.

KÖRNYEZETVÉDELEM

SZENNYEZŐ FORRÁSOK

A szennyező források közül a szeméttelep és a szennyvíztisztító telep részére az OÉSZ-ben előírt 1000 m-es védőtávolságot kell biztosítani.

Mivel ez a védőtávolság az adottságokból adódóan nem biztosítható a szennyvíztisztító telep körül, ezért az illetékes szakhatóságok (Környezetvédelmi Felügyelőség, Tisztiorvosi Hivatal) szakvéleményét be kell szerezni, a védőtávolság lehetőségének és feltételeinek csökkentése céljából.

ERDŐTERÜLETEK

Gyomaendrőd külterületére és a tájra nem jellemzőek az erdősülések. A körösi ártéri erdőkön kívül csupán a Póhalmi erdő a jelentősebb erdőterület.

Ezért fokozott figyelemmel és gondoskodással vissza kell állítani a dűlőutak menti fasorokat és védő erdősávokat a termőföld védelmében, a szélerózió kivédése céljából.

DÉVAVÁNYAI TÁJVÉDELMI KÖRZET

A település közigazgatási területének északi részébe több helyen benyúlnak a Csejti és a Csudaballai gyepek, melyek országos védettségű területek. A terület fő értékét a pusztai madárközösségek képezik. Ezért a terület művelési ágát megváltoztatni nem lehet. Ezen túlmenően a terület zavarásérzékeny. Ebből adódóan látogathatóságát is korlátozni kell. A területen bármilyen tevékenységhez a Körös-Maros Vidéki Természetvédelmi Igazgatóság hozzájárulása szükséges.

KÖRÖS-VÖLGYI TERMÉSZETVÉDELMI TERÜLET

Az élő Körös töltései közötti rész megyei védettségű és helyi jelentőségű védett terület, mely országos védettségre van felterjesztve. A vízrendezések után megmaradt hullámtéren kialakult tájforma, és életközösségek, valamikori változatos életterek észlelhetőségét adják. Ezért ezen a területen is bármilyen tevékenységhez, a Körös-Maros Vidéki Természetvédelmi Igazgatóság hozzájárulása szükséges.

Ennek a területnek a nyugati része fokozottan zavarásérzékeny. Ezért látogathatóságát korlátozni kell. Középső és keleti része zavarásra kevésbé érzékeny területeket foglal magában.

TERMÉSZETI ÉRTÉKEKKEL RENDELKEZŐ TERÜLETEK

A Varjasi gyep ugyan nem védett, de szép természeti értékekkel rendelkező terület. Korlátozott hasznosítását a Körös-Maros Vidéki Természetvédelmi Igazgatósággal kell egyeztetni. Művelési ága nem változtatható meg, és nem építhető be.

A Holt-Körös ág mentén a külterület nyugati határán az előzőhöz hasonló szép természeti értékek találhatók. Ezért a jelzett területen művelési ág módosítását, és építkezéseket nem lehet engedélyezni, és helyi védettségű területként kell kezelni.

Az Epreskeri holtág mindkét partján és a Siratózug nyugati holtágának partszakaszai mentén is az előzőhöz hasonló helyi védettségű területet kell kialakítani és fenntartani.

KÖZLEKEDÉSI LÉTESÍTMÉNYEK

A 46. sz. Szolnok–Mezőberény országos főút mentén 100,0-100,0 m szabályozási szélességet kell biztosítani, – az OÉSZ-előírás alapján. Hasonló szabályozási szélességet kell biztosítani ennek az útnak a várost északról elkerülő tervezett szakasza részére, melynek nyomvonala a régi mezőtúri úton épülne ki és folytatódna ennek meghosszabbításában található földúton és a várost keletről megkerülve egy új hídon át keresztezné a Köröst, mely nyomvonal már az 1991-es rendezési tervben is szerepelt és egyeztetésre került a Közúti Igazgatósággal.

BÁNYATERÜLET

Az igazgatási terület nyugati határán, a mezőtúri területre átnyúlva található az „Endrőd I." bányatelek területe, melyen szénhidrogén-kitermelések folynak, ahol a helyi vezetékek és több kút védőtávolságának területét kell biztosítani.

– szénhidrogén-vezeték: 30,0-30,0 m
– szénhidrogénkút (körül): 50,0 m

VONALAS INFRASTRUKTÚRÁK

A villamosenergia-ellátás feltüntetett külterületi távvezetékeinek az alábbi szabályozási szélességet kell biztosítani az országos rendelkezéseknek megfelelően:

20 kV-os távvezeték: 10,0-10,0 m

Az ellátó gázvezeték „G" részére 9,0-9,0 m védősávot kell biztosítani az országos rendelet alapján.

A MOL szénhidrogén-vezeték „GOÜ" részére 30,0-30,0 m védőtávolságot kell biztosítani az idevonatkozó ipari minisztérium rendelete alapján.

Az oljakutak (termálkutak) körül 50,0 m szélességben védőtávolságot kell biztosítani az előbb említett rendelet alapján.

A vízelvezető csatornák jelentősebb nyomvonalai mentén a csatornaéltől számítva 6,00-6,00 m kezelési sávot kell biztosítani a VIZIG előírásai alapján.

Szeged, 1995. július hó

HERNYÁK IMRE
okl. ép. mérnök, vezető tervező

Bemutatom a TGYE megyei tagszervezetét

A Tanítók a Gyermekekért Egyesület (TGYE) megyei szaktanácsadók közreműködésével öt éve alakult Budapesten. Célkitűzéseikkel, elképzeléseikkel teljes mértékben azonosulni tudtunk.

Már a kezdetektől bekapcsolódtunk a munkába. Mivel taglétszámunk egyre növekedett, úgy éreztük, hogy akkor tudnánk még hatékonyabban képviselni a tanítók és gyermekek célkitűzésekben megfogalmazott érdekeit, ha az országos szervezeten belül megalakítjuk a megyei tagszervezetünket.

1993. jan. 19-én alakult 120 taggal. A taglétszámunk azóta meghaladta a 350-et. A tagtoborzás a tíztagú vezetőség tagjainak lelkes közreműködésével történt. A célunk megegyezik az országos egyesületével: a tanítók összefogása azért, hogy az önálló műhelyekben született eredmények közkinccsé váljanak, ugyanakkor a szakma véleményt nyilváníthasson a gyerekeket érintő rendelkezésekről, kérdésekről.

Tagszervezetünk székhelye Békéscsabán van, a pedagógiai intézetben. Fontos feladatunk az információcsere bizosítása az országos egyesület, a Művelődési és Közoktatásügyi Minisztérium, a megyei pedagógiai intézet és tagjaink között.

Pontos tájékoztatással, figyelemfelhívással is ösztönözzük tagságunkat a tanítókat érintő pályázatokon való részvételre. Tanítóink szakmai munkáját segítik az általunk is támogatott megyei továbbképzések a pedagógiai intézet szervezésében, a különböző önképzési fórumok, a vezetőség tagjaival történt személyes találkozások. Tagságunk lelkesedéssel, hálásan fogadta a segítséget. Egyre többen kapcsolódnak be maguk is aktívan az egyesület munkájába.

Az országos egyesületéhez hasonlóan útjára bocsátottuk a Híreink című megyei kiadványunkat, melynek segítségével adunk tájékoztatást tagszervezetünk életéről, munkájáról. Egyúttal lehetőséget biztosítunk a szakmai információk kicserélésére, teret engedünk kollégáink hasznos tapasztalatainak, sikeres eljárásainak, amit szívesen megosztanak megyénk tanítóival. Eddig megjelentek pedagógiai, módszertani jellegű cikkek, vélemények tankönyvekről, munkafüzetekről.

A megjelentetett cikkek mindegyike gyermekközpontú és a gyakorlati munkánkat segíti. A kapott visszajelzések alapján tapasztaljuk, hogy kollégáink szívesen fogadták. Kiadványunk megjelentetése nem folyamatos, részben a küldött anyagok, részben pedig az előállítási lehetőségek szabják meg a megjelenések idejét. Szűkös anyagi kereteink miatt a Híreink társadalmi munkában készül. Sokat köszönhetünk Kovásznainé Mikó Klára iskolatitkárunknak, aki a gépelést vállalta és iskolám (3. Sz. Ált. Iskola és Diákotthon) alsó tagozatos nevelőinek, akiknek 90%-a egyesületi tag. A sokszorosítást alkalomszerűen oldjuk meg, ebben segít az önkormányzat, a nyomda és megyénk más városából is kaptunk már segítséget.

Tagszervezetünk működésének fedezésére tagjaink kéves tagdíjának 60%-ával rendelkezünk. Ezt az összeget elsősorban a tagok továbbképzésének támogatására, jó kezdeményezések megvalósítására fordítjuk. Hasznos támogatást kapunk a pedagógiai intézettől tagságunk tájékoztatásához helyiségek biztosításával, szakmai szolgáltatásokkal.

Megyénk tanítóira jellemző az új iránti fogékonyság, a vállalkozó szellem. Az alsó tagozatot érintő valamennyi új program, módszer megtalálható megyénkben. Ezért is veszik szívesen a kollégák, ha a pedagógiai intézet és egyesületünk segítségével lehetőséget kínálunk számukra továbbképzésekre, tapasztalatcserékre. Legutóbb aug. 25-én nyílt erre lehetőség. A megyei könyvtárban zsúfolásig megtelt teremben tanév-előkészítő tanácskozással egybekötött közgyűlést tartottunk. Az előadó dr. Csonka Csabáné, az MKM főtanácsosa volt, aki egyben egyesületi tag is. A fórum jellegű beszélgetésen szó volt az oktatási tv.-ben beálló változásokról, a nat-ról és minden olyan kérdésről, ami a tanítókat tanévkezdéskor segíti. Busáné Szombath Erzsébet megyei szakértő, az egyesület elnöke a kisiskoláskor fejlődési és tanulási sajátosságairól tartott előadást, ezt követően tartottuk meg a közgyűlést. Erdélyből 30 fős delegáció is részt vett a szakmai programon és nagy érdeklődést tanúsítottak a TGYE tevékenységei iránt. A csíkszeredai kollégák szeretnék felvenni velünk a kapcsolatot, ez az igény kölcsönös.

A tagszervezet megalakulása óta tagságunk munkakedve felpezsdült. Ez azért örvendetes, mert csak a szakmáját magas szinten művelő tanító szerettetheti meg a 6–10 éves korosztállyal az iskolát.

Jövő terveink között továbbra is első helyen szerepel a kisiskolások érdekeit képviselő magas színvonalú szakmai munka segítése, támogatása.

Dr. Koleszár Józsefné
TGYE-titkár

APRÓHIRDETÉS

- Eladó egy zöldszínű beépíthető csempekályha. Honda Evepax robogó eladó, irányár: 50 ezer Ft, mountainbike-ot beszámítok. Öregszőlő, Ugari út 1. sz. alatti építési telek, 1600 m² zártkerttel egyben vagy külön eladó. Rádiótelefont beszámítok. Érd.: Gyomaendrőd, Deák F. 15.

A hígtrágya elhelyezéséről

Értesítem a tisztelt lakosságot, hogy a mezőgazdasági tevékenység során képződő hígtrágya elhelyezésével kapcsolatosan a következő a teendő.

A saját földterülettel rendelkezők a saját termőföldjükre kijuttathatják, de ezt megelőzően a Békéscsaba, Szarvasi út 79/1., tel.: 442-711 Növény-egészségügyi és Talajvédelmi Állomás szakvéleményét és engedélyét kell kérni. Az engedély kérése során az állomás szakvéleményt ad a talaj állapotáról, a kijuttatható hígtrágya összetételéről és ennek adagolási mennyiségéről, vagyis, hogy egységnyi területre mennyi hígtrágya juttatható ki.

Az olyan mezőgazdasági tevékenységet végző vállalkozók, nagyvállalatok, ahol hígtrágya képződik, az elhelyezésről saját maguk kötelesek gondoskodni a fenti szempontok szerint, tehát olyan földterületet kell keresni, ahol a tulajdonos rendelkezik a szükséges engedélyekkel és természetesen hozzájárul a trágya kijuttatásához.

Nyilván ezt akkor célszerű kihasználni, ahol a hígtrágyázás mindkét fél részére előnnyel jár.

Az önkormányzat előzetes felméréseket végzett a termelők között és ez alapján tervbe vette, hogy a város közigazgatási területén egy hígtrágya-lerakótelepet létesít, ahol térítés ellenében fogadni tudja a hígtrágyát. Elképzelhető változat ez ügyben az érdekeltek részéről a kivitelezés során az anyagi hozzájárulás megkérése is, előzetes egyeztetés alapján.

Polgármesteri hivatal

VICC VICC VICC

Új svéd találmány?
Vízmentes szivacs és filteres rágógumi...

.....

Egy svéd mosható tapétát vásárolt, de sajnos ellopták, amikor a szárítózsinóron függött...

.....

Két süket beszélget egymással kézjelekkel. Ezt mondta az egyik:
– *Úgy tűnik nekem, hogy selypítesz...*
– Igen, megvágtam a hüvelykujjamat.

.....

A világ legrövidebb jóéjszakát románca:
– *Ma ne!*

.....

– Feleségem ikertestvére nálunk lakik.
– *Látod a különbséget köztük?*
– Nem! Ennyire nem vagyok hülye...

.....

– *Mi lehet rosszabb, mint agglegénynek lenni?*
– Egy agglegény fiának lenni...

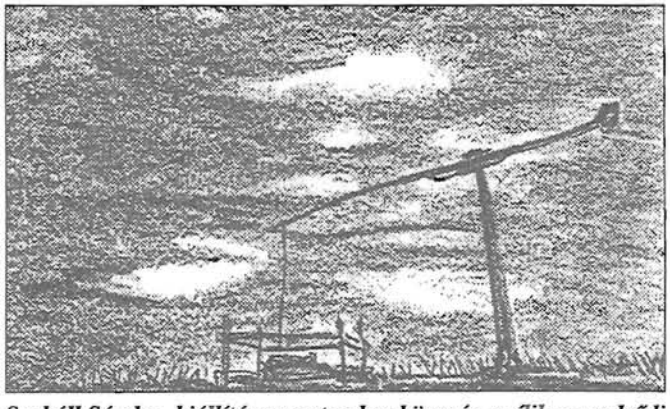

Szakáll Sándor kiállítása szeptember közepén nyílik az endrődi művelődési házban.

Anyakönyvi hírek

Újszülöttek:

Maródi Mihály és Vaszkó Mária Ildikó fia Gábor Mihály, Nagy Károly és Gábor Katalin fia Róbert, Károlyi József és Baják Mária fia Richárd, Várady Károly és Kollár Mária fia Milán Dávid, Nagy Sándor és Pelyva Gizella Mónika leánya Tímea, Vári Péter Pál és Nagy Katalin Mária leánya Viktória

Házasságkötések:

Marjai Mihály és Bódi Erzsébet, Tari István és Ladányi Andrea, Biró Gyula és Pelyva Éva, Nagy Sándor Imre és Szeles Anita, Bohák Tamás és Kővágó Viktória Elvira

Akik eltávoztak közülünk:

Iványi Zoltánné Gyuricza Irma 55, Czikkely Antal, Bela Lajos 84, Vaszkó László 61, Dékány Károlyné 74, Magyari Jancsika 3, Hajdú Ferenc 44, Dinya Imréné Dinya Etelka, Varga Gyuláné Domokos Katalin Irén 57, Izsó Imre 84, Megyeri István 85, Dinya Lajosné Hanyecz Etelka 83, Csúvár István 81, Vaszkó Béláné Tímár Mária 63 éves korában

GYOMAEDRŐDÖN ÉS KÖRZETÉBEN BETÖLTÉSRE VÁRÓ ÁLLÁSHELYEK

Szakképzettséget nem igénylő munkalehetőség

Segédmunkás (építőipar) (Gyomaendrőd) ..... 4 fő

Középfokú végzettségűek részére

Cipőfelsőrész-készítő (Gyomaendrőd) ..... 20 fő
Ács-állványozó (Gyomaendrőd) ..... 1 fő
Kőműves (Gyomaendrőd) ..... 3 fő
Sertésgondozó (Gyomaendrőd) ..... 2 fő
Festő-mázoló (Gyomaendrőd) ..... 2 fő
Asztalos (Gyomaendrőd) ..... 3 fő
Bolti eladó (Gyomaendrőd) ..... 2 fő
Varrónő (Dévaványa) ..... 30 fő
Cipőfelsőrész-készítő (Dévaványa) ..... 20 fő
Lakatos (Budapest) ..... 15 fő

ÉRDKELŐDNI A MUNKAÜGYI KÖZPONTBAN!

RENDŐRSÉGI HÍREK

Megugrott a kerékpárlopások száma az utóbbi időben. Viszik mindenhonnan. Állomásokról, szórakozóhelyek elől, a ligetből, sőt még lezárt kamrákból, épületekből is. A rendőrség ezért felhívja a lakosság figyelmét, hogy legalább zárják le a kétkerekűt, ha azt magára hagyják valahol.

A vízijárőr ittas járművezetés miatt eljárást kezdeményezett egy budapesti lakos ellen, aki ittasan vezette a motorcsónakját augusztus 11-én.

Egy személygépkocsi nem adta meg az elsőbbséget egy motorkerékpárosnak, aki a Bajcsy úton közlekedett. Így az ütközés során a motoros 8 napon túl gyógyuló sérülést szenvedett 11-én.

Egy kerékpáros a Fő út 157. sz. előtt nem tartotta be a kerékpárútra vonatkozó szabályokat, ezért 8 napon túl gyógyuló sérüléseket szenvedett, amikor egy gépjárművel ütközött 14-én.

15-én Nagylaposon egy mezőtúri illetékességű, bv-ből eltávozáson levő személy meg akart erőszakolni egy idősebb nőt a szomszédos napraforgótáblában, de az segítségért tudott kiáltani. Férje segítségével megakadályozták az erőszakosságot. A rendőri bejelentés alapján elfogták az illetőt, az eljárás folyamatban van.

Zárfúrás módszerével betörtek a Füti Kft. farmerüzletébe. Innen jelentős mennyiségű holmit sikerült az ismeretlen elkövetőknek elvinni 16-ra virradóan.

18-án reggel fedezték fel, hogy a Szabadság téri könyvesbolt kirakatát feltörték. Innen kazettákat és CD-lemezeket vittek el ismeretlen tettesek, mintegy 30 ezer Ft értékben.

Augusztus 20-a rendőrileg csendes nap volt, semmi nem történt, kivéve a sárkányrepülő „fejre állását". (Az erős szél belekapott leszállás során.)

A Torzsási- és a Fűzfászug egy-egy víkendházából gázpalackot vittek el ismeretlen betörők.

Csónaktolvajlással próbálkoztak 21-én este a Németzugban. Az elkövetőket elfogták, az eljárás ellenük folyik.

24-én éjjel egy fiatalember (M. A.) bemászott a Ligetfürdőbe és a medencébe vetette magát, amibe sajnos kevés víz volt. (Akkor töltötték fel.) Fejesugró mutatványa jobb híján a békéscsabai kórházban végződött...

Rátalált az igazira... Egy kipányvázott tehénhez odatalált egy jókötésű fekete bika, félreérthetetlen okokból...! Ezt észrevette és jelentette a szomszédnak T.-né, hogyha Sz.-ék keresik a bikát, hát ott megtalálják...

A 34. hét végén három közlekedési baleset is történt. Mindháromnál az alkohol játszotta az egyik fontos szerepet. Segédmotoros elesett. Ugyancsak egy segédmotoros nekirobogott egy álló gépkocsinak. Mindketten könnyebben megsérültek.

Egy személygépkocsi elütött egy mopedest a Fő út és Hősök útja kereszteződésében. A mopedes 8 napon túl gyógyuló sérülést szenvedett.

Ittas vezetők is fennakadtak az éjszakai ellenőrzések során.

Diákszínjátszók táboroztak Gyomaendrődön

Második alkalommal rendezték meg Gyomaendrődön az Országos Diákszínjátszó Tábort, melyet *Hajdú László* tanár és *Kaposi József*, a SZAKE elnöke vezetett.

– *Mi az ok, amiért másodszorra rendezik már meg a tábort?*

– Egyetlen oka van – mondta Hajdú László, a gyomaendrődi Komédiáskör vezetője –, hogy nagyon jól érezték magukat itt a résztvevők az elmúlt évben és szinte kikövetelték, hogy újból itt legyen a már hagyományossá váló találkozó. Azután, amit unos-untalan hangoztatok, hogy az Esztergomban elért sikerünk (ahol a Komédiáskör gyémánt minősítést nyert az idei Országos Diákszínjátszó Találkozón, a fesztiválok történetének első ilyen magas kitüntetését) nagy szerepet játszik ebben. A kérdésekre, „hogyan csináltátok", talán itt némi feleletet kaphattak. A másik, hogy az árak itt kevésbé terhelik meg a pénztárcákat... 70 tanuló és 10 tanár, szakmai irányító érkezett hozzánk.

– A szakmai programok a kikapcsolódás mellett elsősorban a színészmesterség alapjait ölelték fel. Mozgáskultúra, beszédtechnika, kapcsolatok teremtése a színpadon, légzésgyakorlatok...

Hajdú László elmondta még, hogy a színjátszó szakmai munka mellett nem elhanyagolható az emberi kapcsolatok, barátságok kialakulásának a lehetősége az itt szerzett egyéb élmények besöprése mellett sem.

A II. Országos Diákszínjátszó Tábor augusztus 14-től 21-ig tartott Gyomaendrődön. 18-án és 19-én előadásokat is tarottak a Katona J. Művelődési Központban. 18-án a gyomaendrődi Komédiáskör Görgei G. Komámasszony, hol a stukker?, 19-én a budapesti Jibraki Színpad mutatta be Ödön von Horvát Örökkön él a szerelem... c. darabját.

Biró Károly

Meghívó

A Mozgáskorlátozottak Békés Megyei Egyesületének gyomaendrődi csoportjának vezetősége értesíti tagjait, hogy 1995. október 14-én 19.00 órai kezdettel **ÉV VÉGI NAGYVACSORÁT** rendez a Körös étteremben. A belépő tagoknak 260 Ft, a nem tagoknak 400 Ft.

Jelentkezés minden kedden este a művelődési házban 17.00 órától 20.00-ig Csőke János titkárnál. Jelentkezni lehet október 11-ig. A vacsorán minden kedves sorstársunkat tisztelettel és szeretettel hívunk és várunk.

KITŰNŐ ZENE! TÁNC ÉS TOMBOLA!

GYOMAENDRŐDI HÍRADÓ • Gyomaendrőd Város Önkormányzatának lapja • Felelős szerkesztő: Biró Károly
Kiadja: Gyomaendrőd Képviselő-testülete • Gyomaendrőd, Szabadság tér 1. • Telefon: 66/386-122/123
Felelős kiadó: dr. Frankó Károly polgármester • Készült: A&M Stúdió, Békéscsaba • Nyomás: Paulik és Társai Bt., Békéscsaba
Terjesztik a gyomaendrődi kereskedők. • Engedélyszám: III/PHF/108/BE ISSN 0238-8391

HÍRADÓ

GYOMAENDRŐD VÁROS ÖNKORMÁNYZATÁNAK LAPJA

XIV. ÉVFOLYAM 9. SZÁM • 1995. OKTÓBER • MEGJELENIK HAVONTA • ÁRA: 35 Ft

ZAVAROS FÖLDÜGYEK

Dr. Kis Zoltán nyilatkozata

5. oldal

A helyi járatú busz új menetrendje

9. oldal



A Kertbarát kör rendezvényéről a 14. oldalon olvashatnak. A kiállítás részlete

A gyermekmegőrző... (13. oldal)



Érdekes, rövid hírek

6–7. oldal

A TÜZELŐOLAJ-TÁMOGATÁSRÓL

16. oldal

A TARTALOMBÓL:

Megkérdeztük a polgármestert
2. old.

Közmeghallgatás
3. old.

Járt a lap – bridzsverseny
8. old.

A Gyógyszálló Rt. alakulásáról
15. old.

„Kultúrnyár”
4. old.

A gimi eredményei
13. old.

Történelmi megnyitó
4. old.

MEGKÉRDEZTÜK a polgármestert

Egy sérelmes olvasói levelet ismertetünk, majd a polgármester úr véleményét olvashatjuk.

KINEK VAN HASZNA ÉS KINEK VAN KÁRA?

Milyen jó, hogy Gyomaendrődön engedik a vállalkozókat dolgozni. Én 1983 óta üzemeltetek egy élelmiszerboltot a vevőim teljes megelégedésére. Sokan fordultak hozzám tanácsért, miként lehet egy ilyen boltot megnyitni, üzemeltetni. Büszke vagyok arra, hogy nem betartottam, hanem segítettem ezeket az embereket. Úgy gondoltam, más is megpróbálhatja, hogy milyen is az ÉLET.

Persze azt igen kevesen tudják, hogy kölcsön, hitel csak azoknak jár, akiknek nyugati kocsijuk van, vagy éppen a polgármesteri hivatal segíti boltjuknak működését. Itt viszont van egy bökkenő! Mégsem alakulhat ki egészséges verseny a boltosok között. Ugyanis egyes cégek dolgozóinak a kapott étkezési jegyet kötelező valamely üzletben levásárolni. De nem is ez a probléma, hanem, hogy ugyanebben az üzletben előbb 3 ezer forintot el kell költeniük, s majd csak ezután kapják meg az étkezési jegyet. A vevő tehát nem választhat az üzletek között. Nem választhat aszerint sem, hogy mi, hol olcsóbb. Így kell a vevőt becsalogatni a boltba? Nekem is panaszkodnak a vevők, hogy itt az én üzletemben ez is, az is olcsóbb, de csak a Zsort élelmiszer-áruházban vásárolhat, mert oda szól a jegye és a kötelező 3 ezer forint bevásárlás.

Most már tudom, hogy miért ide épült az új piactér, miért nyílt meg itt a Zsort, miért lett egyirányú a Pásztor utca, éppen a Zsort élelmiszer áruházig... Az biztos, hogy nem a gyomaendrődi polgárok érdekében. A polgármester úrnak vajon miért nem jutott eszébe négy évvel ezelőtt egyirányú utcának minősíteni a Pásztor utcát. Én tudom! Mert akkor még nem kellett a volt alpolgármestert – aki a Zsort egyik befektetője – segítenie.

Miért nem próbálkozik azzal a Zsort, mint ahogy sok maszek! Nem kötelező bevásárlást kell alkalmazni, hanem kedvességgel és a vevők érdekeit szem előtt tartva kellene üzemeltetni a boltot.

Farkas Károlyné
Gyomaendrőd

„*Farkasné* írását azért is jelentetjük meg, hogy éreztessük azt, hogy az önkormányzati lap független, pártatlan. Farkasnénak viszont a leírtakban nincs igaza. Annak örülök, hogy ő ott volt az elsők között, akik szép, elegáns boltot alakítottak ki. Így működik a piacgazdaság, de másnak is joga van ilyen boltot létrehozni... Különböző fogásokkal, üzleti reklámokkal indul a verseny.

Ehhez csak a rendszerváltásnak van köze, nem a polgármesternek. Természetesen nem annak jár a kölcsön, akinek nyugati kocsija van. A polgármesteri hivatal nem segíti egyik bolt működését sem.

A nálunk dolgozóknak is van az ebédjegyük kiváltásához bónjuk. Ezt az Áfésznél váltják be.

Hogy a Zsort miért ragaszkodik ahhoz, hogy 3000 Ft levásárlása után lehet a bónnal fizetni, abba én nem is tudok, de nem is akarok beleszólni. Ez a cégnek és a Zsortnak megállapodása.

Hogy miért lett egyirányú a Pásztor J. utca egy része, annak a közlekedési körülmények adtak indokot. Forgalomnövekedés, a körülmények (piac), gyalogosok, kerékpárosok, a sorompó stb.

Semmi köze a volt alpolgármesternek ezekhez. Ezt vissza is utasítom, alaptalan rágalmazásnak tartom.

Farkasné helyzetét megértem, de ezt a verseny alakítja."

* * *

– A helyi adók emelését és újak kivetését sem a vállalkozók, sem a lakosság – a közmeghallgatáson hallottak szerint – nem tartják reálisnak. Figyelembe veszik ezt a rendelet alkotásakor?

– A közmeghallgatáson az a 70 ember elenyészően kevés ahhoz, hogy átfogóan mutatná a lakosság érdeklődését. Tehát viszonylag kevesen emeltek szót. A testület október 12-én fog erről dönteni. A bizottsági egyeztetések ismeretében elmondhatom, hogy igen kedvezően alakulnak az adók mértékei. Legkevésbé fogjuk a lakosságot terhelni.

Kiragadnám a magánszemélyek kommunális adóját, ami változhat. A szemétszállítás városi gondjait érintő ez a kérdés. Esetleg a kukadíj meg is szűnhet...

– Kilátásba került egy németországi testvérvárosi kapcsolat. Mit jelentene ez?

– Ezt nem mi kezdeményezzük. Mentő- és tűzoltóautó ajándékozásával indulna a viszony. Ezen túl kulturális, iskolák közötti együttműködést tudok elképzelni.

– A telefonhelyzetről is szó volt...

– Egy külföldi tőkés beruházó csoport átveszi a Békés megyei Matáv ingóságait és ingatlanát. A Békés megyei beruházásokat '98 júniusától indítják, majd folyamatosan kielégítik az igényeket.

– A Hajdútej egy ötlettel állt elő...

– Egy budapesti céggel közösen, dobozos pasztörizált tejjel tudják ellátni az iskolás gyerekeket lényegesen olcsóbban, mint más cégek. Örülnék, ha az iskolák és a szülők ebben partnerek lennének.

– Találkozói a közelmúltban?

– A TÖOSZ elnökségi tagságát és az egészségügyi bizottság elnökének a tisztét betöltve módomban volt részt venni a Parlamentben Csehák Judit meghívására egy olyan fórumon, ahol a magyar lakosság romló egészségügyi helyzetét tárgyaltuk. Országosan elégedetlenek az emberek, az orvosok.

Szöllősiné is partnerünk ezután az ivóvízügyünk megoldásában.

KÖZMEGHALLGATÁS

Gyomaendrőd Város Képviselő-testülete közmeghallgatást tartott szeptember 11-én a 617. sz. ipari iskolában. Viszonylag kevesen tartották fontosnak az eseményen való megjelenést.

Dr. Frankó Károly polgármester köszöntője után rövid pénzügyi áttekintést adott.

Hallhattuk egyebek mellett azt is, hogy a város évi költségvetési kerete 810 millió Ft. 1993 óta az állami normatív támogatás változatlan és az inflációt nem követi.

Országos jelenség, hogy szűkös anyagiak miatt az önkormányzatok, köztük a gyomaendrődi is igen szorított, szűkös helyzetben van.

Nálunk ezen túlmenően a normatívára vonatkozó támogatottak száma csökken, így azt sem kapja meg a város, mint amit '93-ban. Az állam a normatívákat különböző szempontok szeint adja, mint a lakosság, az iskolai tanulók, szociális ellátottak, intézeti ellátottak száma például.

A településen képződött szja-ból közel 69 millió Ft folyik vissza. Ehhez a kiegészítő támogatás 40 millió Ft, mivel alatta van a város ilyen tekintetben az országos átlagnak. A munkanélküliek jövedelempótló támogatása 28 milliót visz el Gyomaendrődön.

A megyében talán Békéscsaba kivételével minden település kap kiegészítést.

(Magyarországon 1 emberre 3300 Ft adót vetnek ki átlagosan. Békés megyében ez a szám 1500 Ft, Gyomaendrődön csak 500 Ft.) Erre az évre a betervezett helyi adókból 9 millió 300 ezer folyik be. Ebből az építményadó kb. 1,2 millió, magánszemélyek kommunális adója 4 millió, vállalkozók kommunális adója 3,5 millió. Az idegenforgalmi adó 250 ezer Ft, az iparűzési adó pedig csak 50 ezer Ft.

A gépjárműadó 50%-át kapjuk vissza, ami 3,3 milliót tesz ki. A polgármester véleménye szerint, ha nem lesz elegendő pénz a fejlesztésekre, a gazdálkodásra az újraelosztás után, akkor a tanácsi rendszer felé haladó tendencia megkérdőjelezi a demokráciát, az önkormányzati rendszer létét, miéntjét.

„Nem célja a testületnek az, hogy a lakosságot még nehezebb helyzetbe hozza és keserű szájízzel gondoljon az általa megválasztott képviselőkre, a testületre. Viszont akkor sem leszünk népszerűek, ha megemeljük az adókat, de akkor sem, ha nem tudunk semmit sem fejleszteni. Az iskolák összevonását sem azért találtuk ki, hogy ujjat húzzunk a pedagógusokkal vagy Szöllősinével, hanem, mert a Bokros-csomag számunkra kemény programot ír elő."

Szólt még az ivóvíz és szennyvíztisztító problémájáról. Ez utóbbinál a kihasználási százalék alacsony, hiszen kevesen veszik igénybe, a lakosság egyelőre nem lett partner. Demonstrációt tervez az egészséges ivóvíz-ellátásunk érdekében, ha erre szükség lesz.

A ki nem fizetett hitel 67-69 millióra rúg. A fizetőképesség megtartása érdekében talán 14-25 milliót kell még felvenni ez évben.

Szóvá tette a városi rendőrség tevékenységét, csekély eredményességét és a közbiztonság és a közlekedési morál romló állapotát is.

Ezek után *Hernyák Imre* szegedi mérnök a külterületek szabályozási tervéről beszélt.

Majd a lakosság észrevételei, hozzászólásai hangoztak el. A lakossági hozzászólásokból a teljesség igénye nélkül közlünk.

A városi rendőrparancsnok, *Szűcs* alezredes hozzászólásából: A kemény kritikát nem vettem magamra és az állományra Gyomaendrődön, hiszen csökkent a bűnesetek száma az elmúlt egy évben.

Alkotott a testület egy ifjúsági rendeletet, amit nehéz betartani és ellenőrizni.

Síkraszállt az alezredes a szülői felelősség felébresztése mellett. Hiányolja ezt, pedig sok esetben erélyesebb szülői fellépéssel, odafigyeléssel sok bajt meg lehetne előzni.

Meg kell valósítani a városi rendőrkapitányságot, mert így a létszám is változhat és a lakosság közbiztonsági érzése is pozitívabb irányba javulhat.

Tisztességgel végzett munkájukat a jövőben is hasonlóan fogják ellátni.

„Volt már olyan időszak, amikor csak az adókivetés, a népnyúzás ment. Most megint egy ilyen időszaknak va-



gyunk a tanúi... A lakosságtól pedig mindenféle címen adót szednek, amely pedig erején felül fizet már így is!..."

Többen felvetették, hogy munkanélküliek, kisnyugdíjasok és alacsony keresetűek anyagi helyzetük után adózhassanak.

Elhangzott az is, hogy a demokrácia mozgásban van, de a szólásszabadság nem anarchiát jelent.

Az adórendelet-tervezet megértése nem mindig sikerült, kézzelfoghatóbb, érthetőbb módon kellene a lakosságot erről tájékoztatni.

A dorbézoló és garázdálkodó fiatalokat a szülőknek kellene korlátozni, kordában tartani.

Sokan nem értettek egyet az adóterhek növekedésével, mert ez főleg a kevésbé tehetőseket nyomná.

Az adót nem lehet elhagyni, de figyelembe kell venni a lakosság lehetőségeit, anyagi helyzetét a kivetésnél.

Kifogásolták, hogy a városban nem találni nyilvános illemhelyet.

Tiltakoznak a Fő útra vonatkozó magasabb, kiemelt adóösszegek miatt.

A testület a honoráriumából támogathatná a rendőrséget.

AZ EGYHÁZI ISKOLA MEGNYITÓJÁN

Az évnyitóra átadhatóvá vált a Selyem út végében, a 617. Sz. Ipari Szakmunkásképző és Cipőipari Szakközépiskola szomszédságában épült – és még épülő – egyházi intézmény egy szárnya. Az iskola harangjának szava után az ünnepélyes tanévnyitón és egyben az iskola megnyitóján, ezen a valóban történelminek is nevezhető ceremónián részt vett és keresetlen szavakkal indította útjára a tanévet az új létesítményben *Gyulai Endre,* Szeged-Csanád megyés püspök, Szöllősi Istvánné, körzetünk országgyűlési képviselője, a Pedagógus Szakszervezet főtitkára, *dr. Frankó Károly* polgármester.



A megnyitó közönsége

Beszédében *Iványi László* endrődi katolikus plébános, aki fáradságot nem kímélvén vezette és jórészt nyakába vette az építés alatti és a beindítás körüli legtöbb problémát és gondot, beszámolt az egybegyűlt nagyszámú közönségnek – szülőknek, vendégeknek – az iskola megszületésének, építésének körülményeiről. Elmondta, hogy 1993. szeptember 9-én született meg a megállapodás a Miniszterelnöki Hivatalban. Ekkor a két egyházközösség lemondott az összes volt ingatlanáról. Ezekért két részletben kártérítést kap. A tizennégy ingatlan ezután megmaradt az önkormányzatnak. Majd önkormányzati határozat született. A város ingyen telekkel járult hozzá a közös ügyhöz, az új iskola megépítéséhez. Az épület tervezőmérnöke Szabó Jenő, aki az Endrődi Takarékszövetkezet építményét is megálmodta. Kivitelező pedig a helyi Thermix Építőipari Szövetkezet volt. 1994. szeptember 12-én történt az első kapavágás, 1995. szeptember 2-án pedig az évnyitó ünnepség beszédei hangzottak el az épületben. Természetesen sok minden megvalósításra, elkészítésre vár még. Ilyen például a parkosítás, sportpályaépítés, fásítás stb. A pillanatnyilag használatba vett berendezési tárgyak vagy kölcsönben vagy pedig már másodkézbe kerültek ide. Az intézmény és vele a kápolna felszentelése a jövő évre várható, most megáldotta a püspök úr.

Az iskolát támogatók (legalább ötvenezer forintnyi értékben) névsorát emléktábla fogja megörökíteni, de ez is csak a jövő évtől, mert addig számítanak újabb adakozókra.

A polgármester úr beszédében megemlítette, hogy a város egy oltárképpel fogja megajándékozni az iskolát, a kápolna ékesítésére.

Szöllősiné is támogatásáról biztosította a diákokat, amikor felajánlotta egy havi képviselői tiszteletdíját a könyvtár alapítására.

BiK

„Kultúrnyár"

A most elmúlt nyáron a következő jelentősebb rendezvényeket szervezte, valamint otthont adott részükre a városi művelődési központ.

Nemezkészítő területi tábor volt főleg egyetemisták, főiskolások részére a Déryné kultúrházban. *Szonda István* szakmai vezetésével 6 napig dolgozhattak itt a vendégek június végén.

Több kisebb programból emelkedik ki az augusztus 20-i ünnepnap szervezése. A két városrész közötti Augusztus 20. ötlete az év elejétől adott szervezési elfoglaltságot a művelődési központ munkatársainak.

A rendezetlen Körös-parti viszonyok miatt végül is jó ötletnek bizonyult, hogy ezt a használható területet vegyék igénybe e célra.

Nem célszerűek a jövőre való tekintettel sem a két helyen tartott ünnepségek.

Idén rengeteg támogató tette lehetővé az első Selyem úti Augusztus 20. ünneplését. Számuk meghaladta a 80-at. Főszponzor a Kelet-magyarországi Sörértékesítő Kft. Békéscsaba volt.

Megyeriné, a művelődési központ igazgatója szerint, ha konkrét céllal keressük meg azt a kevés potenciális támogatót még Gyomaendrődön is – de mégsem kellemetlenül sűrűn –, akkor szívesebben vesznek részt – lehetőségeikhez képest – az anyagi és egyéb hozzájárulásukkal a dotálásban.

A művelődési központ szerepe kiterjed a mai viszonyokhoz idomulva arra is, hogy bármely csoport vagy szervezet rendezvényeit kellően, szakszerű módon megszervezze, ebben jelentős segítséget nyújtson. Ez hasonlít arra, mintha a népművelők azon lennének, hogy saját megszüntetésüket segítenék elő! Persze ez nem így van, hiszen céljuk a profi segítségnyújtás!

Ilyen közös rendezvény volt szeptemberben a Kertbarátok körének kiállítása is.

Az említett segítségnyújtás, ha elmarad, az ösztökélés hiánya az eseményt is meghiúsíthatja, mint pl. a Clean up the World – Tisztítsd meg a világot c. takarítási világnap, amely világméretű volt, de Gyomaendrődöt mintha kikerülte volna szeptember 23-án...

A sikerekhez tartozik a Rumba társastáncccsoport zánkai Országos Társastáncversenyén való eredményes szereplése is. Két 3. helyet hoztak el a standardtáncok csoportjában, *Darvas Roland* és *Jenei Éva,* valamint *Barta Péter* és *Farkas Viktória.*

CS. SZABÓ ISTVÁN:

GYOMA–DEBELJÁCSA 1974–1994

EMLÉKEZŐ SOROK IMMÁR 200 ESZTENDEJE A BÁNÁTBA SZAKADT GYOMAIAKRÓL (2. rész)

Idézet a debeljácsaiak leveléből: „Hogy ha a szorongató vészek és közelgető tél miatt a haza rólunk rögtön nem rendelkezhetnék, óhajtásunk volna nőinket és gyermekeinket Makó, Vásárhely, Szentes, Békés, Gyoma s más népesebb magyar városokba elhelyeztetni, a mely kérésünk ha teljesíttetni fog, azonnal mi férfiak fegyvert fogva, készen állunk akár hol megjelenni, hol a haza kívánja."

Békés vármegye alispánja intézkedésére a menekültek egy csoportja Gyulára érkezett szeptember végére, ahol elosztották őket a megye helységeibe. Gyomára 50 fő jutott. „Megrenditő látványt nyujtott a megérkezők csoportja. Rendkivüli volt azon hatás, melyet a szerencsétlen menekülők sorsa az egyes községekben keltett. Most már nem kételkedett senki, hogy a haza veszélyben van, ... a kegyetlen ellenség nem ismer irgalmat kegyelmet, s a magyar faj kiirtására törekszik..." hívják fel a népet ellenállásra, ... mert a gyávaságot, az indolentiát az ellenség fegyvere fogja megbüntetni..." (Oláh György: Békés vármegye 1848–1849. Gyula 1889. I. 311–317. old.)

1938-ban Gyoma község közgyűlésben felolvastatott Nagy Tóth Ferenc (anyai ágon Laki, gyomai eredetű családból származó) debeljácsai községi bíró levele, melyben meghívja az egyházi és községi elöljáróságot templomuk építésének centenáriumára (1838–1938). Ebben a levélben leírta az 1794-ben Gyomáról odatelepült családok neveit: „Családfők: Kecsegés Pál (kihalt ág), Cs. Kardos István, Nagy István, Bátori Mihály (kihalt ág), Gara János, Szűcs Péter, Varga János, Laki Mihály, Kiss Péter, Nagy András, Bogár István (kihalt ág), Domokos György, Czirják János, Babos András, Bíró Bálint, Kovács János, Varga János, Szalai Mihály (kihalt ág), Ibrányi János (kihalt ág), Tokai János, Krizsán István, Somogyi Ferenc, Czikora János, Országh Mihály, Vári Ferenc, Erdei János, Bornemissza István (kihalt ág), Vabrik Ferenc, Szarka János (kihalt ág), Szekeres Mihály, Szilágyi Mihály, Janin Bálint (kihalt ág), Olácsi István, Seprenyi István, Szabó Ferenc, Kovács István, Monoki János, Földesi Mihály, Tótka János". (Közgyűlési jegyzőkönyvek VI. kötet 1938–1944. 7. old.).

A gyomai Református Egyház Aranykönyvében 1966. aug. 11-én dr. Sípos István nagytiszteletű úr örökítette meg a kései utódok gyomai látogatását, most ebből idézünk: „1966. aug. 11-én csütörtök délután 172 évi távollét után, sok és hosszú évek készülődései után, hazalátogattak az ősi földre, találkozni az ősi anyagyülekezettel, látni az ősi fészket, a templomot és a temetőket ..."Isten gazdag áldását kérjük életükre a viszontlátásig itt vagy ott, majd Krisztusnál..." A bejegyzést 45 aláírás hitelesíti, az akkor itt lévő kései utódok aláírásai, melyek között jó néhány szerb nevű is van. Ékes bizonyítékául annak, hogy mindig is csak a sátáni gondolatok zavarhatják meg az együtt élő népeket, mert ha hagyják őket saját életüket élni, munkájukat, közösségüket megszervezni, nem ölik egymást, nem gyűlölik egymást sem szóval, sem fegyverrel.

Október 7-én
a Művelődési Központban
HONTI ANTAL
életmű-kiállítása
nyílik.

CÍMKERESKEDŐK

A Magyar Áruküldők Egyesülete óvja a vásárlókat, hogy egyes csomagküldő cégek reklámjainak hitelt adjanak. A szervezet azt tapasztalta, hogy egyes csomagküldők adják-veszik a címeket, névre szóló bombasztikus nyeremények ígéretével csábítanak vásárlásra: A kínált áruk általában silányak, s drágábbak, mint a boltiak. Kerülni, kell azon cégeket, amelyek csak postafiókot tüntetnek fel.

Zavaros földügyek

Dr. Kis Zoltán, a Földművelésügyi Minisztérium politikai államtitkára és *dr. Lukovics Éva* országgyűlési képviselő (SZDSZ) Békéscsabán sajtótájékoztatót tartott szeptember 20-án.

Dr. Kis Zoltán a földtörvénnyel kapcsolatosan elmondta, hogy a külföldiek számára magyarországi földtulajdonszerzést jelenleg illegális ügyletekkel tűzdelt módon valósítják meg. Ezen a rendezetlen állapoton változtatni kellene a helyi érintettek bevonásával. A rendezést úgy kell megoldani, hogy az ne a népszerűség fenntartását és propagandacélokat támogasson, hanem szakmai megfontolásoknak feleljen meg. Ebbe be kell vonni természetesen mind a hat parlamenti pártot is.

A rendelkezés nagyjából arról intézkedne, hogy mikor léphetne a külföldi földvásárló a színre: amikor a kijelölt földterület árverésére az elővásárlási joggal rendelkezők után a helyiek sem, de más vidékről sem érkeznek érdeklődők, akkor felszabadítanák a tulajdonszerzési korlátozást a jogi személyekre is. Amennyiben ezek sem jelentkeznek, akkor jöhetne a külföldi. Azonban ekkor sem szabadon vásárolhatna, hanem a helyi önkormányzat, vagy agrárkamara, vagy más ellenőrző szerv engedélyével és **feltételeivel.** Ilyen lenne többek között a földvásárlási illeték, ami AK-hoz kötött (aranykorona).

A szövetkezetekről kifejtette, hogy a fejlődés iránya az SZDSZ szerint nem a termelő, hanem a szolgáltató típusú szövetkezés lenne.

Arra a kérdésre, hogy az önkormányzatok – pl. gyomaendrődi – hogyan juthatnak mégis földhöz, vagy értékének valamilyen kompenzálásához a II. kárpótlási alapba besorolt földek miatt, azt válaszolta, hogy ha a terület az I. kárpótlási alaphoz tartozott, de akkor nem kelt el, viszont ezeket most a II. kárpótlási alapba sorolták, akkor van lehetőség ezt perelni. Ezentúl kevés biztató mód lehetséges.

„Itt is sok tisztázatlan kérdés található, az sem ritka, hogy rossz a jogszabály..."

Rövid hírek

„Én és a természet"

A hasonló nevű gyermekrajzpályázat vándorkiállítása szeptember 17-ig volt megtekinthető. Ennek a Kossuth utcai művelődési központ adott helyet. Öt korcsoportban vettek részt a több mint negyven település fiataljai az óvodás kortól a felsőbb osztályosokig 1800 képpel.

A májusi Madarak és fák napján Szöllősi Istvánné, a Pedagógus Szakszervezet főtitkára és Baja Ferenc környezetvédelmi miniszter adta át a díjakat. Sajnos közöttük gyomaendrődi gyerek nem volt, bár ők is részt vettek a pályázaton.

A rendezvény a Körös-Maros Vidéki Természetvédelmi Igazgatóság szervezésében keresi fel a különböző települések közönségét.

A legtöbb rajzot kaszaperi gyerekek küldték be, Gyula és Békéscsaba tanulóit megelőzve.

Felhívás

az 1996. évi Ki mit tud? vetélkedőre

A Magyar Televízió, a Művelődési és Közoktatási Minisztérium, a Határon Túli Magyarok Hivatala, valamint a Honfoglalás 1100. Évfordulója Emlékbizottság meghirdeti az 1996. évi **Ki mit tud?** vetélkedőt előadóművész kategóriában.

A versenyekre jelentkezhet, aki 1995. december 31-ig betöltötte 14. és nem töltötte be a 26. életévét. Jelentkezhetnek szólisták, duók, triók, vagy csoportok, együttesek.

Jelentkezési határidő: 1995. november 15!

Jelentkezni (s a jelentkezéssel kapcsolatban részletes felvilágosítást kérni) a lakóhely szerinti művelődési intézményeknél, Gyomaendrődön a városi művelődési központban (Kossuth út 9. sz.) lehet. A területi (Gyomaendrőd és környéke) verseny 1996. január 26-án lesz a városi művelődési központban.

Kismamák, figyelem!

1995 szeptemberétől beindul a kismamaklub a bölcsődében. Az első foglalkozás szeptember 28-án lesz 16.30-kor. Hetente egyszer egyórás foglalkozást tartunk csütörtökönként 16.30-tól.

A kismamaklubban az első félóra terhestornával, a második kötetlen beszélgetéssel, tanácsadással fog telni a terhességre, szülésre, illetve a gyermekápolásra, -nevelésre vonatkozóan.

A baba-mama klubra még nem volt jelentkező, de mihelyst lesz, az is beindul. Itt a foglalkozások alatt a résztvevőket érdeklő témákról lesznek előadások, kötetlen beszélgetések.

Mindkét klub ingyenes, csak a kismamaklubhoz van szükség egy orvosi igazolásra, melyben a szülész szakorvos engedélyezi a terhestornát.

A klubokat vezeti: Dobos Katalin családvédelmi védőnő és Pál Jánosné családsegítő.

Jelentkezni a védőnőknél, illetve a helyszínen lehet folyamatosan.

Mindenkit szeretettel várunk!

Életfa-díj

Vaszkó Irén nyugalmazott tanárnő, az Endrődi Tájház alapítója és vezetője Életfa-díjat kapott a közelmúltban.

Pedagógusok, diákok, figyelem!

Tájékoztatjuk, hogy a Városi Képtárban (Kossuth út 11.) folyamatosan látható Vidovszky Béla és Corini Margit állandó kiállítása.

Új látnivalóként tekintsék meg az 1902-ben, Gyomán született Illéssy Péter grafikusfestőművész képeiből válogatott újabb kiállítást!

A képtár nyitva tartása az alábbiakban módosult: hétfő, vasárnap szünnap; kedd, csütörtök 9–13 óráig; szerda, péntek 13–17 óráig, szombat 14–16 óráig.

Belépődíj: felnőtteknek: 30 Ft; nyugdíjasoknak: 20 Ft; diákoknak: 10 Ft.

Gyűjteménykezelő: Giricz Béláné (Eta).

Minden érdeklődőt szeretettel várunk!

Fantasztikus élmény Budapestről

Szeptember 23-án a művelődési központ buszkirándulást szervezett a fővárosba gyerekek részére.

A program a Parlament megtekintésével kezdődött. Következő állomás az „élő" Legokiállítás volt, ahol a mesefigurák, az Amerika felfedezésekor partra szállt Kolombusz, illetve a modern repülőgépek „élővé" váltak, s a kedélyek felcsigázódtak. No, és hogy még játszani is lehetett a legókkal, várat, tengeralattjárót építeni a tengernyi elemből!... Harmadik állomásunk a Csodák palotája volt, ahol a 100 interaktív tudományos játékot ki lehetett próbálni. A fizikához, természetismeret tantárgyhoz kapcsolódó látvány, érdekesség maradandó élményt nyújtott a gyerekeknek.

Hazafelé úton jutalmul (mivel a gyerekek viselkedése kifogástalan volt) meglátogattuk a Ferihegy 2 repülőteret, ahol felszálló gépet is láttunk.

Kissné Dávid Ágnes, szervező

Figyelem!

ISMÉT KIRÁNDULHATTOK BUDAPESTRE!

1995. október 28-ra kellő számú jelentkező esetén buszkirándulást szervezünk Budapestre!

Úticél: Csepel-sziget–Szabadkikötő, koronázási ékszerek, Halászbástya, Vár.

Bővebb felvilágosítás a művelődési központban, Kossuth út 9. sz. alatt, illetve a 66/386-77-es telefonon.

A művelődési központ munkatársai

Gombavizsgálás

Gyomaendrődön sajnos gondot okoz a gombák vizsgálása. Aki nem bízik saját tudásában, az alig tud megoldást találni erre, hiszen a két vizsgázott, engedéllyel rendelkező **Somogyi Kálmán** és **Csák György** nem áll rendelkezésre.

Családsegítő szolgálat

A Városi Családsegítő Szolgálat értesíti tisztelt ügyfeleit, hogy az ügyfélfogadás megváltozott.

Új ügyfélfogadási rend: **Gyomán** a polgármesteri hivatalban: hétfő: 8–12-ig; **Endrődön** a kirendeltségen (Fő út 2.): kedd és csütörtök: 8–12-ig.

Szülőotthon

Gyomaendrődön a szülőotthon folyamatosan tovább működik. A hírekkel ellentétben tehát nem zár be '96-ban, hanem az eddigi 22 helyett 31 ággyal áll a rendelkezésre, a működést az OEB biztosítja, mondta *dr. Csaba Kálmán* az intézmény vezetője.

A tűzoltóság hire

Szeptember 14-én 21.39 órakor a rendőrség riasztotta a tűzoltókat azzal, hogy a 617. sz. ipari iskola mögött 15-20 q szalmából kazal égett. A tűz átterjedt Rácz Imre portájára, ahol 2 kazal mintegy 3000 kisbálából szintén eloltást kívánt. 15-20 perc múlva a két tűz között egy 100 bálás kazal is kigyulladt, ez feltehetőleg gyújtogatás miatt. Másnap reggel 5.50-ig foglalkoztak a tüzek fékezésével.

Cselgáncseredmények

Országos, nemzetközi judoversenyen vettek részt Gyomaendrőd cselgáncsosai a diák A, B, C korcsoportokban szeptember 9-én Tatán.

A gyomaendrődiek elért eredményei: 1. Balogh Zoltán a 41 kg-osok, 2. Stranszki Mihály a 38 kg-osok, 3. Szurovecz-tibor a +49 kg-osok csoprotjában. Egyébként 500 versenyző vett részt ezen a tornán.

A Pakson szeptember 23-24-én tartott rendezvényen pedig a következők hoztak el értékes helyezéseket: diák C csoportban Balogh Zoltán 45 kg-ban 3., Szurovecz Tibor a +49 kg-ban 3., Stranszki Mihály a 38 kg-ban 5., a serdülőknél Kónya Katalin 41 kg-ban 3. lett.

A LAKOSSÁG SEGÍTSÉGÉT KÉRI A HELYTÖRTÉNETI GYŰJTEMÉNY!

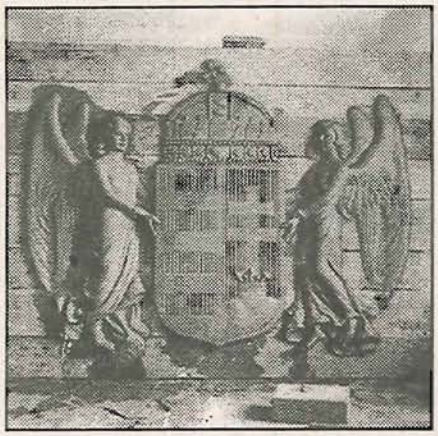

Kérjük azt a kedves olvasót, akinek van 1943–44-ből a polgári iskoláról (most gimnázium) készült fényképe, amelyiken jól látható az angyalos magyar címer, juttassa el a szekesztőségünkbe. Erről másolatot készítenek, majd a képet visszajuttatják tulajdonosának. A segítséget előre is köszönjük!

A szerkesztőség címe: *Gyomaendrődi Híradó, 5500 Gyomaendrőd, Szabadság tér 1. sz.*

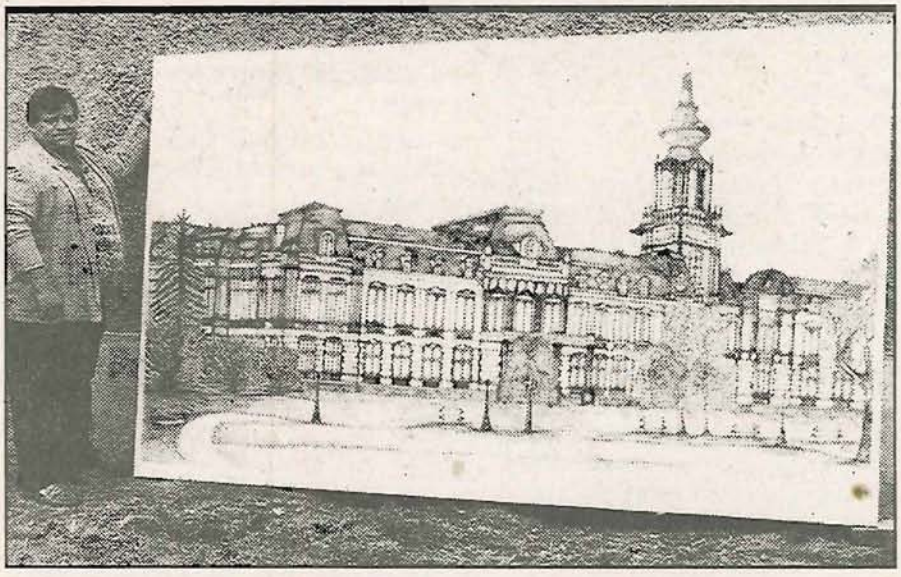

Szakáll Sándor kiállítása

Endrődön, a Déryné Művelődési Házban nyílt szeptember 11-én és 22-ig lehetett megtekinteni a főként tussal készült képeket, amelyeket meg is vásárolhattak az érdeklődők. A Festeticskastélyt ábrázoló rajz, terjedelmében a legnagyobb, mintegy 2x3 méteres. Két hónapig készült s körülbelül 2 millió vonalat tartalmaz. Csak egy ablak 2600 vonalhúzásból állt össze, amikből egyébként 80 található – tájékoztatott Szakáll Sándor.

18 rajzot láthattunk a kiállításon.

A Sarkadkeresztúron született, 43 éves Szakáll Sándor 20 éve rajzol. Leginkább a grafikához vonzódik.

5 éve él Gyomaendrődön, mert felesége ide csábította...

Legközelebbi alkalommal szülőföldjén, Sarkadkeresztúron mutatja be földijeinek képeit októberben.

Nem ez az első alkalom, hogy megtekinthetik ezeket a helyiek sem. '90-ben, '93-ban volt már ilyen lehetőség.

Mint Szakáll Sándor elmondta, szívesen működne közre bármilyen kiadvány, ismertető, prospektus, képeslap, vagy Gyomaendrőd nevezetességeinek bemutatásának elkészítésében. Ez azt jelenti, hogy ha valaki a közeljövőben az említettek közül bármit kíván, vagy tervez megjelentetni, akkor bizton számíthat Szakáll Sándor segítségére.

A kiállítást Horváth Mihályné, a művelődési központ szervezője nyitotta meg.

FÖLDÁRVERÉS **A polgármesteri hivatalban október 18-án 9.00 órakor földárverés lesz. Ezen kalapács alá kerül a halmagyi földek közül 448 hektár 10 963 AK értékben. Érintett részek: Zsófia-major, Telek-Pikóföld, Csikósszín környéke. A gyomai rész lakóit érinti. (Gyomai lakos, vagy ottani földterületet érint a kárpótlás.)**

Testületi ülés Gyomaendrődön

Szeptember 28-án rövid időre megszakadt az ülés, mikor városunkba ért az a lovas, szekeres karaván, amelyik az ázsiai (feltételezett) őshazától a Duna-Tisza vidékére érkezett haza. Ez volt a 4200-ik km.

A polgármester úr néhány ajándékkal fogadta őket. A lovak is egy zsák zabnak örülhettek.

Az ülésen egyebek mellett megtárgyalták a következő ügyeket. Elfogadásra kerültek:

A külterületi szabályozási terv programja.

Hosszabb és kiszélesedő vitát váltott ki az állami tulajdonú termőföldek önkormányzati tulajdonba kerüléséről szóló napirend. Megosztott lett a testület azok között, akik a lakossági igényeket, mások az önkormányzat jogait tartották szem előtt. Adott esetben, ha úgy ítélik meg, jogorvoslatért az alkotmánybírósághoz forduljon a testület – volt a módosítás.

Végül a határozati javaslatot fogadták el, amely lényege, hogy az önkormányzat tulajdonába kerüljenek azok a termőföldek, amelyek 1994. május 31-ig árverésen nem keltek el. Ezeket vonják ki a II. kárpótlási földalapból. (Ez egyébként a privatizációért felelős tárca nélküli miniszter jogköre.)

A név szerinti szavazáson így oszlottak meg a voksok: **igennel** Katona Lajos, R. Nagy János, Hangya Lajosné, Knapcsek Béla, Czibulka György, dr. Frankó Károly, dr. Valach Béla, dr. Szendrei Éva, Garai János, Kovács Kálmán, Dávid István; **nemmel** Bátori Gyula, Várfi András, Tótka Sándor, Hanyecz Margit szavazott. **Tartózkodott** Balázs Imre és dr. Kovács Béla.

– Jóváhagyták az 1., 2. Sz. Napköziotthonos Óvoda SZMSZ-ét (szervezeti és működési szabályzat), valamint a 3. Sz. Ált. Iskoláét is.

– Az egyesített, 2. Sz. Általános Iskolának nevezett gyomai általános iskolák igazgatónőjének, Giriczné Varga Erzsébetnek igazgatói pótlékát megemelték.

– A fogászati alapellátáts átszervezésének megtárgyalása is hosszas vita után hozott eredményt.

Végeredményben 2 közalkalmazotti „önkormányzati alkalmazású" fogorvos lesz a városban: dr. Csizmadia Tamás és dr. Török Anna. Dr. Valach Béla és dr. Dobos Erzsébet pedig vállalkozási alapokon folytatja praxisát 800 ezer Ft támogatási összeggel, amiben a végkielégítés is benne van. A végkielégítésen felüli támogatást 5 éven belül kell visszafizetniük.

Beszámoló az I. Herter József rapidsakk-emlékversenyről

KEDVES OLVASÓ!

Az alábbiakban megpróbálom összefoglalni, mi is történt 1995. szeptember 23-án reggel 8 óra 45 perctől a Városi Sportcsarnokban. Kérem, nézzék el, ha beszámolómban kicsit elfogult leszek, hiszen egyik rendezője voltam a versenynek.

8 óra 45 perc. Ötven sportoló várja, hogy a versenybíróság engedélyt adjon a kezdésre. Szempárok találkoznak, bólintás... sötét indítja az órákat... kezdetét vette az I. Herter József rapidsakk-emlékverseny.

Pár szóban megpróbálom felvázolni, hogyan került sor erre a percre:

Az ötlet, hogy Gyomaendrőd legyen a vendéglátója egy megyei szintű sakkversenynek, már régóta foglalkoztatott. Szakemberekkel beszéltem, tanácsokat kértem és kaptam, hogyan lehetne egy egész napos sakkrendezvényt lebonyolítani. 1995. augusztus 30-án reggel elhatároztam, végrehajtom ezt a nehéznek tűnő feladatot. A rendezvénnyel szerettem volna emléket állítani egy olyan embernek, aki Gyomaendrődön sokat tett a sakk népszerűsítéséért. Ezt a sporttársat Herter Józsefnek hívták. Aki szereti a városban a sakkot, annak minden bizonnyal mond ez a név valamit. Ő volt az, aki 20 évig fáradozott azért, hogy minél több és több iskolás, fiatal és idős ember szeresse meg ezt a sportot. Kedves feleségét felkeresve, örömmel fogadta a szakosztály ötletét, s láttam, szép emlékek jutnak az eszébe.

A versenykiírás elkészítése után elküldtem a megye összes sakkszakosztályának a meghívót. Ezzel egyidejűleg elkezdtem keresni a szükséges támogatókat. Tudom, hogy a vállalkozók nehéz anyagi helyzetben vannak – hiszen több ilyen kérés is érkezik hozzájuk –, de mindennek ellenére sehol sem kaptam elutasító választ. Jó érzés számomra, hogy ilyen sok segítőkész ember támogatott. Sokan közvetve, közvetlenül, tudtukkal és tudtukon kívül segítettek.

Ahogy érkeztek vissza a nevezések, világossá vált számomra, hogy nem férünk el a városháza kistermében. Köszönöm *Babos Lászlóné Évikének*, aki a sportcsarnok biztosításával megoldotta a problémát.

Elérkezett a szombat. Reggel, 6 órakor – amikor megérkeztünk – már várt a Sikér Kft. frissen sütött zsemléje. Két hölgytársam, készségesen vállalkozott a szendvicsek elkészítésére, illetve a megfelelő vendéglátásra.

Az első versenyző 7.30-kor érkezett Gyuláról. Ezután peregtek az események. Sorban érkeztek Szarvasról, Orosházáról, Békéscsabáról, Gyuláról, és Dévaványáról. A nevezések lezárása után a számítógép 35 felnőtt és 14 ifjúsági versenyzőt regisztrált.

A megnyitó ünnepségen nagy tisztelettel köszöntöttem a versenyzőket, illetve a megjelenteket. *Özv. Herter Józsefné* asszony mondott köszönetet és pár biztató szót. A város vezetőségét *Czibulka György* alpolgármester úr képviselte. Végül *Babos Lászlóné* méltatta és ismertette, hogy ki is volt Herter József. Ezután – mint ahogy írásom elkezdődött – elérkezett a 8 óra 45 perc.

A verseny feszített tempóban zajlott. Három forduló délelőtt, majd a Dreher söröző (Tímár János) és a Körös étterem (Tímár Andrásné) jóvoltából elfogyaszthatták ebédjüket a vidéki versenyzők. Jó érzés volt hallani a sporttársaktól, hogy ilyen szintű versenyen ebéddel és egész napi ellátással fogadtuk őket.

Délután négy fordulóra került sor. Egyik meglepő eredmény született a másik után, így az eredményhirdetésnél is nagy meglepetések álltak elő. Az I. Herter József vándorserleget *Csomós Roland*, Orosházi MTK-versenyző nyerte el. Második helyen végzett *Sándor Péter*, a Csaba SK versenyzője. A harmadik helyen *Juhász László* végzett, aki az Orosházi MTK játékosa. Említést érdemel a negyedik helyezett *Csomós János*, gyulai versenyző is, aki egy sportszerűtlen játékos harmadik forduló utáni kilépése miatt, rosszabb mezőnyértékponttal maradt le a dobogóról. A legjobb „Spartacus" versenyzője *Uhrin Viktor*, dévaványai versenyző lett 3,5 ponttal. Ő különjutalomban részesült. Az ifjúsági csoportban fiatal versenyzőnk, *Putnoki Szilárd* lett az első helyezett. Gratulálunk neki! Második helyen végzett *Kokavecz András*, harmadik helyen pedig *Vereczkei László*. Mindketten Békéscsabáról érkeztek.

Így zárult le ezen emlékezetes rendezvény, bízva abban, hogy ez a verseny Gyomaendrődön hagyománnyá válik.

Örömmel tapasztaltam, hogy mind a ráfordított idő és energia nem volt hiábavaló, hiszen versenyünket a megye legjobbjainak számító versenyzők tisztelték meg, amiért is köszönetet mondok.

Köszöntetet mondok továbbá özv. Herter Józsefnének, Gyomaendrőd Város Önkormányzat Polgármesteri Hivatalának, a Városi Sportcsarnok igazgatónőjének, a Zsort Kft. élelmiszer bolt tulajdonosainak, a Sikér Kft. vezetőségének, a Német pékségnek, a Dreher sörözőnek, a Körös éttermeknek, és annak a támogatónknak, aki nem kívánt a nyilvánosság elé lépni.

Dévaványa, 1995. szeptember 26.

TÓTH PÉTER
szakosztályvezető

Járt a lap...

A VI. Kner Kupa Bridzsversenyt rendezték meg Gyomaendrődön szeptember 15–17. között, amit nyugodtan nevezhetünk nemzetközinek, hiszen a bridzsezők általában nemcsak hazai párosokból, csapatokból tevődnek össze. Romániából, Németországból, sőt még Amerikából is érkeznek alkalmanként résztvevők.

– Hét évvel ezelőtt alakítottunk egy bridzsklubot Gyomaendrődön, nevét pedig a Kner családtól vettük, Kner Endre engedélyével – tájékoztatta olvasóinkat *Szendrei László*, a verseny főszervezője.

Az idén körülbelül 70 versenyzővel számoltak, ezzel szemben több mint 90-en érkeztek.

A feszes programú, 3 napos verseny alatt szinte csak étkezésre és pihenésre volt lehetőség.

A Kner Nyomda Kft., a helyi üdülők tulajdonosai, a Turul Cipő, az Áfész, a horgászok támogatása segítette a rendezvényt. A rendezés érdekessége, hogy a Körös Hotelben lezajlott esemény – közkívánatra – állandó, hagyományos menüket szolgálnak fel évről évre.

A páros verseny eredménye: 1. Eckstein-Chelu Ro. 1103 p. 65,65%, 2. Kertész-Kertész 1029 p. 61,25%, 3. Godea-Curta Ro. 958 p. 57.02%, Békés megye és egyben a helyiek legjobbja Bótos-Uhrin Gyomáról 749 p. Csapatban 1. Temesvár, 2. BEAC,, 3. Carmencitta lett.

A díjakat *Kner Endre* adta át.

Barátokhoz járok haza

Lehetőségünk volt egy rövid beszélgetésre *Kner Endrével* a díjátadások után. Arról kérdeztük, hogy jelenleg mivel foglalkozik, milyen időközönként látogat haza, és a békéscsabai Kner nyomdáról mi a véleménye?

Elmondta, hogy Budapesten él és dolgozik. Alakítottak egy Kner Print nevű kft.-t és 15-en dolgoznak e nyomdában.

Minden évben nyaranta biztosan hazalátogat, de esetenként ősszel és télen is. Szeret a Körös-parton barátaival sátorozni. Ahhoz, hogy hazaköltözzön, nem tartja elég nyüzsgőnek a vidéki életet, ami nélkül nem tud létezni. Itteni barátaihoz viszont mindig szívesen ellátogat.

A fejlődést észreveszi és jónak tartja.

Kapcsolata nincs a helyi Kner nyomdával.

Véleménye szerint a békéscsabai nyomda nem csorbítja a Kner név hírnevét, sőt színvonalas munkát végeznek ott is.

Biró Károly

A HELYI JÁRATÚ autóbusz menetrendje

Érvényes: 1995. szeptember 4-től

MUNKANAPOKON

ÖREGSZŐLŐ	DÉRYNÉ MŰV.H.	MÁV ÁLL.	SZABADSÁG TÉR	MÁV ÁLL.	SZABADSÁG TÉR	DÉRYNÉ MŰV.H.	ÖREGSZŐLŐ
5.25	5.3o	5.4o	5.45	5.55	6.oo	6.1o	6.15
	6.oo	6.1o	6.15	6.2o	6.25	6.35	
6.15	6.2o	6.3o	6.35	7.oo	7.o5	7.15	7.2o
	+6.55+	7.15	+7.2o+	+7.3o+	7.2o	7.45	
7.2o	7.25	7.35	7.4o	8.oo	8.o5	8.15	
	8.2o	8.3o	8.35	8.5o	8.55	9.o5	
	9.4o	9.5o	9.55	1o.1o	1o.15	1o.25	
	11.oo	11.1o	11.15	12.1o	12.15	12.25	
	13.oo	13.1o	13.15	13.3o	13.35	13.45	13.5o
	13.3o	13.4o	13.45	14.o5	14.1o	14.2o	14.25
13.5o	14.1o	14.2o	14.25	14.5o	14.55	15.o5	15.1o
14.25	15.oo	15.1o	15.15	15.3o	15.35	15.45	
15.25	15.3o	15.4o	15.45	16.1o	16.o5	16.2o	16.25
	16.1o	16.2o	16.25	+16.45+	+17.oo+	17.2o	
16.25	16.5o	17.oo	17.o5	17.3o	17.35	17.45	
	17.5o	18.oo	18.o5	18.3o	18.35	18.45	
	18.5o	19.oo	19.o5	19.45	19.5o	2o.oo	
	21.2o	21.3o	21.35	21.45	22.o5	22.15	

Öregszőlőbe a kondorosi úton közlekedik

Iskolai tanítási napokon: -NAGYLAPOSRA Déryné műv.háztól 6.35 14.3o
-NAGYLAPOSRÓL Déryné műv.házhoz 6.45 14.45
-HÍDFŐTŐL Déryné műv.h.- Selyem u.-Okt. 6. lktp. 15.4o

+...+ bővített útvonalon közlekedik iskolai tanítási napokon az alábbiak szerint:
+6.55+ Déryné műv.háztól Bartók u. Madách u. megállók között:Ipari isk.-Újkert s-Kulich u
+7.2o+ Szabadság térről: Fő u.-Bajcsy u.-Lévai u.-Vasút áll.
+7.3o+ Vasút áll.-ról: Kossuth u.-Bajcsy u.-Fő u.-Ipari isk.-Fő u.
+16.45+ Vasút áll.-ról: Lévai u.-Bajcsy u.-Fő u.-Szabadság tér
+17.oo+ Szabadság térről: Fő u.-Kulich u.-Újkert sor-Ipari isk-Fő u.

MUNKASZÜNETI NAPOKON

ÖREGSZŐLŐ	DÉRYNÉ MŰV.H.	MÁV ÁLL.	SZABADSÁG TÉR	MÁV ÁLL.	SZABADSÁG TÉR	DÉRYNÉ MŰV.H.	ÖREGSZŐLŐ
5.25	5.3o	5.4o	5.45	5.55	6.oo	6.1o	6.15
6.15	6.2o	6.3o	6.35	7.oo	7.o5	7.15	
	7.25	7.35	7.4o	8.oo	8.o5	8.15	
	8.2o	8.3o	8.35	8.5o	8.55	9.o5	
	9.4o	9.5o	9.55	1o.1o	1o.15	1o.25	
	11.oo	11.1o	11.15	12.1o	12.15	12.25	
	13.oo	13.1o	13.15	13.3o	13.35	13.45	
	14.1o	14.2o	14.25	14.3o	14.35	14.45	14.5o
14.55	15.oo	15.1o	15.15	15.35	15.4o	15.5o	15.55
15.55	16.5o	17.oo	17.o5	17.3o	17.35	17.45	
	17.5o	18.oo	18.o5	18.3o	18.35	18.45	
	18.5o	19.oo	19.o5	19.45	19.5o	2o.oo	

TEMETŐ JÁRAT VASÁRNAP: 8.35 Szabadság tér-Bajcsy u.-Lévai u.
1o.oo Temető-Lévai u.-Bajcsy u.-Szabadság tér-Vasút áll.

SAMSUNG TXT 51 cm 48 900 Ft,
DAEWOO 51 cm 50 900 Ft,
AKAI 51 cm tv 44 900 Ft,
SAMSUNG v. recorder, 2 fejes 42 900 Ft,
SHARP, 2 fejes 41 900, AIWA lejátszó 25 400 Ft.
Műholdvevők TITANIA X 23 900 Ft.
PHILIPS vasaló 3400, PHILIPS mixer 4590 Ft,
TELEMAX 22 600 Ft, PHILIPS Rec 42 900 Ft.
Video- és audiokazetták nagy választékban.
HÍRADÁSTECHNIKAI ÉS BŐRDÍSZMŰBOLT
Fő út 226. sz. · Tel.: 06-30/456-394

KUKAVÁSÁR!

MOST 1000 FT-TAL OLCSÓBB,
most vásároljon!
HÁZTARTÁSI BOLT
Gyomaendrőd, Endrődi u. 1. sz.

FIGYELEM!

Címváltozás!

BÉLYEGZŐKÉSZÍTÉS ÚJ HELYEN.

KÖNYVES LÁSZLÓ,
Gyomaendrőd, Kiss Bálint u. 9. sz.
(a Bohák-trafik és a Diófa söröző utcája)

A Gyomaendrőd és Vidéke ÁFÉSZ értesíti tagjait és minden kedves vásárlóját, hogy
október 9–14. között
az ORSZÁGOS ŐSZI ÁFÉSZ-NAPOK keretében a szövetkezet élelmiszerüzleteiben, diszkont áruházaiban és a háztartási boltjában
ÁRENGEDMÉNYES VÁSÁRT TART.

A VÁSÁR IDEJE ALATT SZÁMOS ÉLELMISZER ÉS VEGYI ÁRU 10–30%-OS ÁRENGEDMÉNNYEL KAPHATÓ!

Ízelítő kínálatunkból:

Kristálycukor 1/1	79,90 Ft
Vénus étolaj 1/1	145 Ft
Sertésmájkrém 65 g	22 Ft
Paloma vákuumos 250 g	269 Ft
Héra margarin 500 g	104 Ft
Floriol étolaj 1/1	165 Ft
Merido mokka 250 g	279 Ft
Negró 200 g	64 Ft
Citromlé 1/1	99 Ft
„B" rizs 1/1	109 Ft
Darált sertéshús 400 g	99 Ft
Ultra mosókrém 500 g	89 Ft
Tomi kristály 600 g	149 Ft
Papír zsebkendő 100-as	79 Ft

KÉRJÜK, LÁTOGASSANAK EL HOZZÁNK, MEGÉRI, HA AZ ÁFÉSZ ÜZLETEIBEN VÁSÁROLNAK!

VILLTECH Műszaki Kiskereskedés · Fő út 149. · Tel.: 386-457
Szórakoztató- és híradástechnikáért jöjjön hozzánk!
Az önnek megfelelő terméket – antennák, műholdvevők, audio - video átjátszókábelek – továbbra is vásárolhat részletfizetés melletti hitellehetőséggel.
NÉZZEN BE HOZZÁNK!
Széles típusválasztékkal várjuk (Sharp, Philips, Orion, Zanussi).

APRÓHIRDETÉS

- 50 mázsa zab eladó. Érd.: Ifjúsági-ltp. 12/4., 17 óra után.
- 400 négyszögöl idei vetésű lucernaföld eladó a Pocosban. Érdeklődni munkaidőben a 386-978, este 5 után a 386-432 telefonon.
- Kiváló minőségű, többcélú, olasz babakocsi eladó. Érd.: Hantoskerti u. 18. sz.

TAKARÍTÁS!

FESTÉS UTÁNI TAKARÍTÁS,
NAGYTAKARÍTÁS,
SZŐNYEG- ÉS KÁRPITTISZTÍTÁS,
PADLÓTISZTÍTÁS, FÉNYEZÉS,
ABLAKTISZTÍTÁS.
Rugalmas vállalási árak!
TAKARÍTÓGÉP-KÖLCSÖNZÉS.
BARKA RÖVIDÁRU - AJÁNDÉKÜZLET
Gyomaendrőd, Kossuth u. 34. Tel.: 386-503

ÉRTESÍTJÜK A LAKOSSÁGOT,

hogy 1995. október 16-án

LOMTALANÍTÁSI AKCIÓT

szervezünk Gyomaendrőd egész területén.

Kérjük, hogy október 16-án reggel 8 óráig a kapuk elé készítsék ki a háztartási szemetet és lomot, kötegelve, illetve zsákokban. Eső esetén szilárd burkolatú út mellé kérjük a szemetet elhelyezni.

Ömlesztett anyagot, trágyát az akció keretében NEM szállítunk el!

Tájékoztatjuk továbbá a lakosságot, hogy a legközelebbi lomtalanítási akció 1996 tavaszán lesz, közbenső időpontban szemetet, lomot közterületeken elhelyezni tilos!

A lomtalanítási akciót követően szemetet, lomot a hatóság által meghatározott gyűjtőhelyre lehet kiszállítani!

A közterület-felügyelők fokozott ellenőrzést végeznek, a tilalom megszegőit pénzbírsággal sújtják!

Polgármesteri hivatal

A GYOMASZOLG KFT.
építőipari és mélyépítési munkákat vállal.
Továbbá készbeton-értékesítést, helyszínre történő szállítását, valamint építőipari lakossági szolgáltatási munkákat is.
110 literes kukaedény 2800 Ft,
amíg a készlet tart!
GYOMASZOLG KFT.
Ipartelep u. 2. sz. Telefon: 386-233, 386-269.

A STOP BUTIKSORON
a FEHÉRNEMŰÜZLETBEN
felina új kollekciója,
melltartók és kombi dresszek, csípőszorítók
minden méretben.
Pamuthálóingek 40–60-ig. Fogy. ár: 1080–1450 Ft.
FRUIT OF THE LOOM őszi kollekciója nagy választékban!
Női pizsamák, köntösök, bébidollok, habselyem kombinék, női alsók, harisnyanadrágok nagy választékban.
Férfipizsamák, alsók, zoknik, köntösök.
VÁROM KEDVES VÁSÁRLÓIMAT
hétfő–péntek 9–12, 14–18, szombat 9–12.


A GLÓRIA BÚTORBOLTBA
ÚJ PADLÓSZŐNYEGEK ÉRKEZTEK!
Ajánlatunk:
Soproni szőnyegek: 900–1400 Ft/m²
Importszőnyegek: 390–1800 Ft/m²
Kiválasztás után azonnal vihető!
Mintadarabokról megrendelést továbbra is elfogadunk.
Címünk: Gyomaendrőd, Fő út 230.
Telefon: 386-774
Nyitva: hétfőtől péntekig 9–17-ig,
szombaton 8–12-ig.

Hősök útja 48.

Nyitva: 6-19 óráig.
NE FELEDJE!
Legolcsóbban, legfrissebbet, legnagyobb választékot csak a szakboltban, a **Privát Zöldség-gyümölcs** boltban vásárolhat.
ÚJ! ÚJ! ÚJ!
A Privát Zöldség-gyümölcs
SZAKBOLT ÚJABB ÜZLETE NYÍLT
szeptember 1-jétől
a Bajcsy-Zs. út 119. sz. alatti
ABC-nél.
Itt is a megszokott nagy választékkal és olcsó árakkal várjuk vásárlóinkat!

PROMINENT
ÉPÍTŐIPARI ÉS SZOLGÁLTATÓ BT.
5500 Gyomaendrőd, Tompa M. u. 22.
Telefon/fax: 60/384-225
- ***út, leállósáv, víz-, szennyvíz-bekötés TERVEZÉSE, KIVITELEZÉSE***
- ***építőmesteri munkák elvégzése***
- ***homok, homokos kavics, kőzúzalék SZÁLLÍTÁSA***
- ***földmunkavégzés autógréderrel, úthengerrel***
- ***kis felületek aszfaltozása***

Szobafestés, mázolás, valamint fürdőkádak felújítását vállaljuk lakosságnak és közületeknek is.
BERKI ZOLTÁN
Rákóczi u. 37.
Tel.: 06-60/384-426

A Lakásfelszerelési Ajándék Shop

(Gyomaendrőd, Fő út 208.)
nagy választékban kínál üveg-, porcelán-, műanyag árukat.
Ezen kívül háztartási kisgépeket, világítástechnikai termékeket kedvező áron.
Ugyanitt válthat 100, 200, 500 Ft értékben vásárlási utalványokat.


THERMOX
ÉPÍTŐIPARI SZÖVETKEZET
5500 Gyomaendrőd, Ipartelep utca 3.
Telefon: 66/386-614 • Fax: 66/386-226
❖ Vállalkozunk magasépítési munkák kivitelezésére.
❖ Osztályozott adalékanyagból bármilyen betonkeveréket előállítunk és az építkezés helyszínére szállítjuk!
❖ Készletünkön lévő különböző színű bútorlapot méretre vágunk és élfóliázunk.
❖ Hideg-meleg vízzel kocsimosást vállalunk.
❖ IKARUS-211-es 37 személyes autóbuszunkat bérbe adjuk.
❖ Hosszabb távú igénybevétel is lehetséges.

VÁSÁROLJON MINDENT EGY HELYEN,
a Kínai Sárkányban!
Bébi-, gyermek- és felnőttruházati cikkek, fehérneműk, cipők, játékok és iskolaszerek kaphatók.
ŐSZI-TÉLI AJÁNLATUNK:
- bébi bélelt, kantáros együttes 2600 Ft-tól,
- gyermekkabátok 3400 Ft-tól,
- női toll- és selyemkabátok 5800 Ft-tól,
- férfikabátok 4500 Ft-tól kaphatók.
EZEN KÍVÜL KAPHATÓK:
- csizmák, bakancsok, síkesztyűk, sapkák, sálak,
- gyermek- és felnőtt állatfigurás mamuszok.
REKLÁMAJÁNLATUNK:
- felnőtt kötött pulóver több színben 1200 Ft,
- cicanadrág 350 Ft.
Megkezdtük mohair és acryl kötőfonalak árusítását.
Nyitva: hétfőtől péntekig 9–12, 14–18-ig, szombaton 8–12-ig.
Gyomaendrőd, Kossuth u. 61–63. Tel.: 386-833/12 mellék.


PÁKÁSZ
HORGÁSZBOLT
GYOMAENDRŐD
Kedvezményes vásár,
óriási választék!
- EUROSTAR
- SNAP
- SHAKESPEARE
- ZEBCO
horgászfelszerelésekből
20-30% árengedmény,
amíg a készlet tart!
Pákász horgászbolt
5500 Gyomaendrőd, Fő út 173–179.

Luther Márton halálának 450 éves évfordulóján

Az elmúlt ötven év történelemtanítása sokszor meghamisította a valóságot, vagy egyoldalúan elhallgatott fontos eseményeket, személyeket.

Említhetném a hősként bemutatott Károlyi Mihályt, vagy Görgeit, akiről azt tanították, hogy áruló volt, pedig valójában nemzeti hősünk, az 1848–49 hős hadvezére.

A mai magyar felnőttek is kevésbé ismerik Luther Márton nevét, aki korának rendkívüli személyisége volt. Gyomán utca viselte a nevét, amelyet elvettek, míg Békéscsabán, Mezőberényben ez megmaradhatott. 1990–1994-ben sem kaphatta vissza nevét ez az utca.

Magyarország István király uralkodása óta Európához tartozik. A keresztény kultúra az ország politikai és gazdasági életében is hatott. István király a keresztény hit felvételével Magyarországot Európához kapcsolta, amely meghatározó lett a későbbiekben is.

A törökök kiverése Magyarországról a pápa mozgósításával, keresztény összefogással történt. Az elmúlt ötven év alatt a magyarság hite nagyon megrendült. A hit az, amely a magyar népet újra Európához kapcsolhatja és feltámaszthatja mint nemzetet. Bizonyítékként idézem Czeizel Endre szavait a vallásosság elvesztésével kapcsolatban: „A baj csak az, hogy nálunk a vallás erőszakolt háttérbe szorítása általános hitehagyottsággal járt együtt s ez kiterjedt az önmagukba és népünkbe vetett hit legyengülésére is. A népek önbecsülése, önértékelése, vagyis a jelenünkbe és jövőnkbe vetett hite pedig a gyermekszámon is lemérhető. Mindezek együttesen magyarázhatják a gyermekvállalásban megnyilvánuló jelentős csökkenést a vallás csökkenésével."

A hit az, amely újra és továbbra is Európához kapcsol bennünket. Ez az egyetlen út, amelyen a gazdasági felzárkózás sikerét reméljük. Az a nép, amely hitetlen, nem tud összetartani, gazdaságilag is képtelen hátrányát behozni, sorsa az elvesztés lehet.

Sokan nem ismerik és felmérni sem tudják a hitbeli összetartás erejét, szerepét még ma is a népek életében.

A Nyugat úgy tekint Magyarországra, mint civilizált, keresztény népre, és Európához akar kapcsolni bennünket gazdaságilag is. Az Európai Unióba azok az országok kerülhetnek be, amelyek a nyugati kereszténységhez tartoznak.

A muzulmán Bosznia, az ortodox keresztény Szerbia, Románia, aztán Ukrajna már egy másik csoportosulás tagjai lehetnek.

A balti államok evangélikus népessége ugyancsak Európához kapcsolódik. Tulajdonképpen a vallási határ szerint választják szét ezeket az országokat, s ha Európa országaival nem akar Magyarország a keresztény hit szerint élni, hogy a magyar segítse a magyart, akkor bizonyára elveszik.

Máris úgy mutogatnak ránk, mint második maffiára, ezek miatt pedig hátrányba kerülünk. A rajtunk felülkerekedők szabják meg életünket és szaporulatunkat egyaránt.

Dr. Weigert József

(FOLYTATÁS A KÖVETKEZŐ SZÁMBAN)

AZ 1994/95-ÖS TANÉV FONTOSABB EREDMÉNYEI

Kner I. gimnázium

Iskolánkból ebben az évben 74 tanuló jelentkezett különböző szintű országos, területi és megyei versenyekre. Ez a tanulói létszám 23%-a. A jelentkezők közül 11 tanuló ért el értékelhető eredményt.

Az állami nyelvvizsga különböző fokozatát 31 tanuló szerezte meg: angol nyelvből 3 tanuló, szaktanár: *Udvariné Papp Marietta;* francia nyelvből 7 tauló, szaktanár: *Kohn Zita;* orosz nyelvből 2 tanuló, szaktanár: *Bernáthné Butsi Erika;* német nyelvből 19 tanuló, szaktanár: *Mériné Fröhner Mariann* és *Pappné Nagy Katalin.*

Versenyek eredményei:

1.) *Kóra Judit* OKTV biológiai országos 22. helyezést ért el, szaktanár: *Gyarmati Györgyné.*

2.) *Hornok Mária* a Kitaibel Pál biológiai országos 34., szaktanár: *Gyarmati Györgyné.*

3.) *Pap József* kémia OKTV a második fordulóba jutott, szaktanár: Nagy Mihályné; angol középfokú „A" vizsga; országos feladatmegoldó vesenyen angol nyelvből 13.

4.) *Ipacs Tibor* orosz nyelvből OKTV a II. fordulóba jutott (ez az ország 80 tanulóját jelenti), szaktanár: *Bernáthné Butsi Erika;* angol nyelvből középfokú „A" vizsga; orosz nyelvből középfokú „C" vizsga; országos feladatmegoldó versenyen angol nyelvből 14.

5.) *Nótári Krisztina* Herman Ottó orsz. biológiai versenyen megyei 4.; országos feladatmegoldó versenyen biológiából 9. helyezett, szaktanár: *Gyarmati Györgyné.*

6.) *Hegedűs Péter* kémiából OKTV-n a második fordulóba jutott, szaktanár: Nagy Mihályné.

7.) *Csikós János* Kitaibel Pál orsz. vers. II. fordulóján megyei 3. helyezett, szaktanár: *Gyarmati Györgyné.*

8.) *Dobó Anita* orosz nyelvből OKTV-n a II. fordulóba jutott (ez az ország legjobb 80 tanulóját jelenti), szaktanár: *Bernáthné Butsi Erika.*

9.) *Szujó Zsolt* német nyelvből alapfokú „C" vizsga; németversenyen megyei 2. helyezett; matematika OKTV-n továbbküldhető dolgozatot írt, szaktanár: *Andrési Pál.*

10.) *Tóth Anikó* francia nyelvből OKTV-n továbbküldhető dolgozatot írt, szaktanár: *Kohn Zita.*

11.) *Szerető Andrea* francia nyelvből OKTV továbbküldhető dolgozatot írt; francia nyelvből alapfokú „A" vizsga, szaktanár: *Kohn Zita.*

12.) *Nagy Szilvia* németversenyen megyei 10. helyezett, szaktanár: *Pappné Nagy Katalin*; német nyelvből alapfokú „C" vizsga.

13.) *Pintér Ferenc* németversenyen megyei 8. helyezett, szaktanár: *Pappné Nagy Katalin;* német nyelvből alapfokú „A" vizsga.

14.) *Varjú Eszter* angol nyelvből alapfokú „C" vizsga; német nyelvből alapfokú „C" vizsga.

15.) *Jacsó Márta* német nyelvből alapfokú „C" vizsga; orosz nyelvből alapfokú „A" vizsga.

Francia nyelvből alapfokú „A" vizsga: Gecsei Anita, Szatmári Magdolna, Molnár Andrea, Szedlák Réka. **Alapfokú „C":** Bálint Andrea, Bacsa Róbert

Német nyelvből: alapfokú „A": Farkas Ildikó, Roósz Péter, Pelesz Nándor, Lizák István, Asztalos Ildikó. **Alapfokú „B":** Horváth Szilvia. **Alapfokú „C":** Szilágyi Ferenc, Szabó Tímea, Bucsi Diána, Róza Györgyi, Dusa Katalin. **Középfokú „A":** Winter Róbert, Weigert József, Darvas Roland.



Óriás karalábék

A KERTBARÁT KÖR KIÁLLÍTÁSA GYOMAENDRŐDÖN

Szombaton, szeptember 9-én a Gyomaendrődi Katona József Művelődési Központban megnyitották a három napos konyhakerti bemutatót.

Megyeriné, a művelődési ház igazgatója hangoztatta, hogy a kultúrházban szélesebb alapokon értelmezik a kultúrát, és ebbe belefér a kertbarátok körének termésbemutatója is. Ezért is szívesen nyújtottak otthont, így biztosítottak lehetőséget a rendezvénynek.

Dr. Frankó Károly polgármester pedig gratulált a csodálatosan szép termékek kiállítóinak. A rendezvény célját abban látta, hogy megismerjék a kertbarátok egymás munkájának gyümölcsét és méltassák egymás munkáját. Köszöntötték a résztvevő kondorosi kertbarátokat és a helyi Bethlen G. szakiskolát színvonalas termékeikért. Manapság egy igényes kertbarát továbbfejlesztés, tanulás nélkül nem tudna már konyhára termelni sem.

Valuska Lajos, a Kertbarát kör vezetője elmondta, hogy a kör köszönettel tartozik a polgármester támogatásáért és a művelődési központ fogadókészségéért.

Sokat segített az is, hogy a kondorosiak elfogadták a meghívást. Dicséretet érdemel a *Gubucz házaspár,* akik az elrendezésben sokat segítettek.

Szarvasi kollégák is megtekintették a kiállítást és ez tovább közelíti a három kertbarát kör együttműködését, amit a jövőben még erősebbé és gyümölcsözőbbé kívánnak tenni.

Nagyon hiányzanak a közelmúltban hirtelen elhunytak, például a gyomaendrődi Varga Gyuláné. Emléküknek egyperces néma csenddel adóztak.

A gyomaendrődi kertbarátok köre 6 éve alakult, pillanatnyilag 22 taggal dolgozik. Azóta két kiállítást rendeztek és három alkalommal vettek részt Kondoroson és Szarvason azokon.

Egyéb rendezvényekkel is igyekeznek a tagságot mozgásban tartani. Ilyen például a borkóstoló, szalonnasütés és egymás meglátogatása.

Egyébként a kiállítóknak okleveleket osztottak ki. Bárkit szívesen látnak új tagnak, hiszen a létszámot bővíteni szeretnék, ha lehet, fiatalokkal.

Minden hónap utolsó hétfőjén tartják szokásos összejövetelüket a gyomaendrődi Kossuth úti művelődési központban.

Gyermekmegőrző a könyvtárban

1995. július 3-tól augusztus 12-ig hat héten keresztül hétfőtől szombatig az endrődi könyvtárban gyermekmegőrző működött. Erről kérdeztem a könyvtárosokat.

– *Honnan az ötlet?*

– Két dolog összekapcsolásából: nyáron a szülőnek gondot jelenthet, hogy nem tudja a gyereket hova tenni, mivel az iskolákban nem működik a napközi. Az is tény, hogy a gyerekek nyaranként „elfelejtik" a könyvtárat. Amíg az iskolai év tart, és sorra kapják a feladatokat, addig eljönnek hozzánk is, de nyáron úgy vannak vele, hogy ha bezárt az iskola, akkor nyilván bezárt a könyvtár is, tehát nem jönnek. Úgy gondoltuk, hgy a gyermekmegőrzővel be tudjuk a gyermekeket csábítani, ugyanakkor a szülőket is tudjuk tehermentesíteni.

– *Tudtak róla a szülők?*

– Meghirdettük: a megyei napilapok is közölték, plakátokon is hirdettük. Az endrődi iskola igazgatónője nagyszerű partner volt: az osztályfőnökök ismertették szülői értekezleten, és az évzárón is kihirdetésre került. Tanácsokat, javaslatokat is kaptunk az iskolától.

– *Hány gyerek vett részt a foglalkozásokon?*

– Összesen 305 kis vendégünk volt. A napi részvétel 8-10 fő, de néha 20-an is voltunk.

– *Milyen korúak voltak a gyerekek?*

– 6-12 éveseket fogadtunk, de nem küldtük el azt a 4 évest sem, aki elkísérte a testvérét.

– *Mi volt a program?*

– Többféle lehetőséget kínáltunk a gyerekeknek, abból választhattak, így mindenki azt csinálta, amihez éppen kedve volt. Nem hozakodtunk elő kötelező programokkal, de voltak elképzeléseink. A gyakorlati foglalkozásokhoz az egyik könyvtáros origami technikával készült, a másik „kézműves"-ként állt készenlétben, a harmadik pedig fonással-kötéssel-horgolással várta a gyerekeket. A szellemi foglalkozásokra könyvajánlásokkal, totókkal készültünk. Volt aztán ilyen is, olyan is. Volt olyan nap, amikor közölték, hogy most nem érdekli őket a totó. De volt, amikor egymás lábát letaposva kérték az újabbnál újabb totókat, és sorra oldották meg a feladatokat, és olvasták ki a totóhoz való könyveket. Nagy sikere volt a gipszöntésnek is, amelyhez előzőleg szintén könyvből kellett tájékozódniuk. Visszatérő program volt a népmese-feldolgozás. Egy kiválasztott népmeséhez bábokat készítettünk, majd a gyerekek a három könyvtárosnak „előadták" a mesét – fergeteges volt a siker. Jelmezbált, pontosabban rongyosbálat is rendeztünk, ezt is nagyon szerették a gyerekek.

– *Nagy felelősséget is jelentett ez a vállalkozás. Nem történt semmi baj?*

– Szerencsére nem. De nemcsak a szerencsére bíztuk. Munkanaplót vezettünk. Abban jegyeztük fel, hogy kik jönnek, egyedül jöhet-e a gyerek vagy szülői kísérettel, mikor kell hazamennie, jön-e érte valaki. A szülők többször is benéztek napközben, hogy mit csinálunk mi itt, hogy reggel, ahogy kinyílik a szeme a gyereknek, máris jönne, reggelizni sem akar. Volt olyan szülő, aki maga is ottragadt egy időre a könyvtárban.

– *Fizettek a gyerekekért a szülők?*

– Nem, a gyermekmegőrző ingyenes volt. Azt gondoljuk, hogy ez a szolgáltatás a hosszú távú befektetések közé tartozik. Tehát az a gyerek, aki jött nyáron, az jön később is, és szépen felcseperedik úgy, hogy rendszeres látogatója lesz a könyvtárnak.

– *Voltak kiadásaitok, ha nem is egetverőek. De ha a könyvtár borzasztó anyagi helyzetét nézzük, mégis jelentősek.*

– Igen, így van. Ezért a kiadások fedezéséhez (mi is) magánvállalkozókat kerestünk fel, és voltak, akik segítettek, így tudott elindulni a gyerekmegőrző. A **Thermix Építőipari Kft.**-től 5000 Ft-ot kaptunk. **Tímár Vincétől** soksok színest, filctollat, ragasztót, rajzlapot. A **Kner nyomdától** nagy mennyiségű papírhulladékot. A **616. sz. ipari szakközépiskolától** asztalitenisz-felszerelést kaptunk kölcsönbe. A **Körös Bútoripari Kft.**-től kaptunk egy asztalt, a **Bútoripari Szövetkezettől** egy fogast, ezeket eladtuk, így lett egy kis pénzünk. **Szonda István és felesége** állatfigurákat készítettek nekünk, ezt nagyon szerették a gyerekek. **Fülöp János és felesége,** Ilonka néni, aki a könyvtár takarító nénije, ők pénzzel támogatták a gyerekmegőrzőt. A könyvárosok is hurcolták be otthonról, ami éppen kellett: társasjáték, labda stb. A gyomai könyvtárból pedig erre az időre áthoztuk a videokazettákat.

– *Volt-e veszekedés, netán verekedés?*

– Súrlódások voltak, de komolyak nem. Mindent egyszerre szerettek volna csinálni, ebből voltak időnként nehézségek.

– *És a nagy meleg?*

– Eleinte szevedtünk a melegtől, de akkor vett a könyvtár egy nagyobb teljesítményű ventilátort, ezen nem lehetett gondolkozni. Attól kezdve jobban éreztük magunkat.

– *Az egész gyermekmegőrzőnek az összefogója Dinyáné Bánfi Ibolya könyvtáros volt. Te szervezted a könyvtárosokat is, a gyerekeket is. Nehéz volt?*

– Nehéz. De ha lesz rá lehetőségünk, jövőre is szeretnénk csinálni. Még jobbat, mint az idén.

– *Tervezitek jövőre is?*

– Igen. Addig is, minden hónap utolsó szombatján Löveiné Márton Gizella könyvtáros játszóházat tart, ezt az iskolában meg is hirdetjük. A gyerekmegőrzőt pedig – ha a feltételeket elő tudjuk teremteni – jövőre is szeretnénk csinálni. Emberi energiában nem lesz hiány, az akarat bennünk van. És ha azok az emberek, akiknek módjában áll segíteni, úgy ítélik meg, hogy hasznos, amit csinálunk, akkor jövőre is lesz gyerekmegőrző. Van az önkormányzatnak egy ifjúsági törvénye, amelyben pályázatot hirdetnek meg ifjúsági programokra. Ezt is megpályázzuk majd. És akkor jöhetnek a gyerekek.

Hornokné Németh Eszter

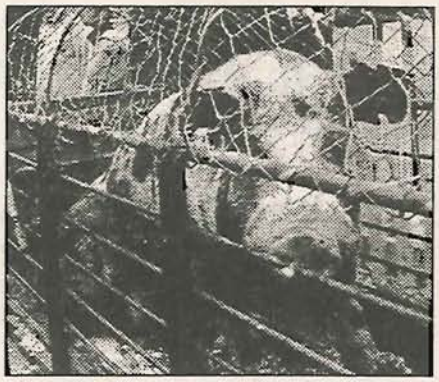

A húsprodukálók atyja

A képen a törzsállományú, 22 hónapos kant, Pietrin tenyészállatot láthatjuk. Ennek leszármazottjai képviselik a legjobb hústermelő fajtát.

Szinte alig termel szalonnát és a húsprodukáló képessége kiváló. Az egyéb fajtákkal szemben, ahol ez a mutató 45%, ennél elérheti az 55-58%-ot is. A 18 éve tenyésztéssel foglalkozó Hunya Lajos által kiállított kan nyugodt természetű és közel sem agresszív. A kiállításra és „munkába" méretre kialakított utánfutón szállítja. Az állatorvos is rendszeresen ellenőrzi a 13 hónap alatt 100 kocát megtermékenyített apaállatot. Egyébként napi fejadagja 2,2 kg zabárpa.

Miután szaporítási feladatainak majd eleget tett, ivartalanítás vár rá (amiről viszont jobb, ha nem tud). Az ezt követő hizlalás után ez is terített asztalon fogja bizonyítani hústermelő képességét.

A kép a Vita Agricolae Mezőgazdasági Szakkiállítás és Vásáron készült.

Meghívó

A Gyomaendrődi Mozgáskorlátozottak és a Hadirokkantak Egyesületének vezetősége meghívja tagjait az 1995 november 11-én, 4 órakor tartandó, vacsorával egybekötött vezetőségi választó nagygyűlésre.

A gyűlés helye a ligeti pavilon éttermében.

A vacsora ára 200 Ft.

Jelentkezni 1995. nov. 1-jéig az egyesület Hősök úti irodájában, hétfő, szerda, péntek 8–12-ig.

A tüzelőolaj-támogatásról!

Gyomaendrőd Város Polgármesteri Hivatala értesíti a lakosságot, hogy a lakások fűtéséhez kapcsolódó tüzelőolaj-felhasználás lakossági költségeinek támogatásáról szóló rendelet megjelent.

A támogatás igényléséhez a kérelem nyomtatványokat a polgármesteri hivatalban és a kirendeltségen lehet beszerezni, és oda is kell visszajuttatni 1995. október 2. napjáig. Kérjük a határidő pontos betartását, mivel a támogatás megállapításához előzetesen az igényeket fel kell mérni, és ez csak a határidőre benyújtott igények birtokában lehetséges.

Továbbra is kérjük az érintett lakosság szíves türelmét.

Érvényes állásajánlatok:

Gáz- és központifűtés-szerelő (Kalocsa)	*6 fő*
Bútorasztalos	*4 fő*
Kazánfűtő	*1 fő*
Cukrász (Szeghalom)	*1 fő*
Lakatos (Budapest)	*10 fő*
Hegesztő	*10 fő*
Üzletkötő	*20 fő*
Hentes	*1 fő*
Éjjeliőr	*2 fő*

Érdeklődni a munkaügyi központnál.

Munkanélküli-ráta: 17,63%

Gyomaendrőd:	17,9%
Dévaványa:	16,2%
Ecsegfalva:	31,8%
Hunya:	5,7%

HIRDESSEN A HÍRADÓBAN!

Megalakul a Gyógyszálló Rt.

„Befejeződött a részvényjegyzés" – tudósított legutóbbi számában a Városunk c. lap Gyomaendrődön.

A részvényjegyzés a Kisréti Gyógyszálló Alapítványra vonatkozott. Ugyanis a tervek szerint hamarosan megalakulhat a részvénytársaság.

Császár úr írásában szó esik arról, hogy az önkormányzat nem vásárolt részvényt, holott alapító tagja a Kisréti Gyógyszállóért Alapítványnak.

Császár Ferenc, az alapítvány titkára azzal fogadott, hogy megnyugtató levelet kapott a polgármester úrtól, aminek az a lényege, hogy az önkormányzat érdeklődik a gyógyszálló sorsa iránt, ezért írásos összeállítást kér az alapítvány, hamarosan rt. helyzetéről.

„1991 decemberétől eltelt idő munkájának eredményét bizonyítják az eddigi eredmények, holott időközben a sajtó nem mindig mutatkozott segítőkésznek...

Félmillió forinttal jegyezték túl a meghirdetett 18 millió 490 ezer forintot. Az öröm mégsem lehet teljes, mert a lakosság nem kapcsolódott be a várt mértékben. Ez talán az elmúlt 40-50 év beidegződése. Ma már nem lehet az államra várni, csak az egyén kezdeményezése hozhat sikert!"

Október 13-án lesz az rt. alakuló ülése.

„Azért még mindig kevés a leendő rt. néhány tízmillió forintja egy 2 milliárdos beruházáshoz. Ezt csakis külföldi tőkével lehet elképzelni. Ennek okai a jelenlegi magyarországi hitel- és kamatviszonyok, hiszen a kamatok terhei gátolják a beruházási kedvet. Legfontosabb feladat ezek után a nemzetközi tender elkészítése, kírása.

A hozzátartozó infrastrukturális berendezésekkel, ha megvalósul, ezer embert tud majd foglalkoztatni a gyógyszálló."

„Az én szemem előtt az lebeg, hogy Gyomaendrőd majd valamikor egy óriási fürdővárossá épül ki. Hittel lehet csak előrevinni ennek a gyógyszállónak az ügyét!"

Legfontosabb maga a gyógyszálló felépülése, ám az ezt megelőző lépések is hosszú hónapokat, vagy éveket vesznek igénybe. A tender kiírása, a pályázatok elbírálása '96 előtt nem várhatók. Ezután az infrastruktúra kiépítése következhet.

„Az alapítási tervezetben benne foglaltatik egy kitétel, ami arra vonatkozik, ha a kitűzött cél nem realizálódik, akkor ugyanazon a területen regionális színvonalú fürdő, panzió, nyugdíjasotthon létrehozását tűzik ki célként.

Az esetleges felmerülő hátrányok mellett sokkal többet nyom a latba a terület fekvése és kihasználhatósága, főleg a turizmus céljaira.

Ha a koncepció nem sikerül, az nem azt jelenti, hogy mi nem tettünk meg mindent... esetleg kisebb koncepcióban gondolkodunk majd."

„Majd szeretném elmondani a testület előtt – fejezte be Császár Ferenc –, hogy gyakorlatilag egy létező ingatlan és pénzbeni vagyon van a birtokunkban, ezért ez egy komoly alapokra épülő vállalkozás lesz! A cél tulajdonképpen az, hogy a város fejlődjön, viszont az csak akkor érhető el, ha ilyen nagy gyógyászati komplexumot fogunk eltervezni és megépíteni."

Biró Károly

RENDŐRSÉGI HÍREK

Bizonytalanság uralkodik a Bajcsy-Zs. úton felfestett kerékpárút miatt. Sok autós nincs tisztában az új helyzettel, amikor parkolni szándékozik ott. Az idevonatkozó szabály lényege, hogy ahol felfestett kerékpárút van, ezen a sávon, vagy szélénél megállni, parkírozni tilos!

Ugyancsak gondot okoz sokaknak az egyes utcák bejáratainál kihelyezett teherautóval behajtani tilos tábla is. A problémát a tábla „nem ismerete", vagyis semmibevétele okozza. A rendőrség fokozottan ellenőrizni fogja ezen utcákat, hiszen nem véletlenül áll ott a tiltó tábla.

Az utóbbi hónapok egyik elszaporodott bűncselekménye a kerékpárok (mountain bike) eltulajdonításaival kapcsolatos. Számos esetben az eljárás folyamatban van, a rendőrség bízik benne, hogy hamarosan végére jár az ügyeknek.

A másik a sorozatos kábel- és akkumulátorlopások esete a MÁV sérelmére. Eddig ismeretlen elkövető(k) ellen az eljárás folyik.

A lakatlan házak is ismét veszélyben állnak, mert feltörik azokat és értéktárgyakat tulajdonítanak el.

A Vásártéri-lakótelepen a bölcsődében hívatlan éjszakai látogató(k) volt(ak). Randalírozás és rongálás nyomai maradtak utánuk.

A szabad strandon a büfé épületébe betörtek és két hűtőszekrényt magukkal vittek az ismeretlen tettesek.

Az orvosi ügyelet gépkocsijában tartott pénzt és kulcsokat elemelték 15-én, pedig az az udvarban parkolt, ám minden bizonnyal nem volt lezárva.

A víkendterületeken is megkezdődtek a nyaralókba történő betörések. Elvisznek minden értéket, amit találnak, tehát mindenki saját érdekében szállítsa el ezeket biztonságba.

Míg a lakók távol voltak, betörtek a házakba és értékeket vittek el, mint pl. a Kiss Bálint és Táncsics utcában. Az eljárás folyamatban van ismeretlen elkövetők ellen.

17-én állampolgári segítséggel egy rendőr elfogta és előzetes letartóztatásba helyezte a keresett Ny. Z. ecsegfalvi személyt, aki több bűncselekmény alapos gyanújával került lakat alá.

23-án az esti órákban hazafelé tartó orvhorgászokat állított meg a rendőrjárőr, 8 kg tiltott módon és eszközökkel fogott hallal. Ellenük az eljárás szintén folyamatban van.

Baleset történt a gyomai sportpályánál 26-án. Egy gyomaendrődi lakos kislányt ütött el, akinek a sérülése nem súlyos.

Az öregszöllői élelmiszerboltba betörtek, nagyobb mennyiségű dohányt és élelmiszert vittek el 27-én virradóra.

A városi művelődési központ programajánlata

(Gyomaendrőd, Kossuth út 9. • Telefon: 66/386-777)

„KAPCSOLATOK"– GYOMAENDRŐDI ŐSZ rendezvénysorozat programja (október 3-tól november 23-ig)

Október 7–18.
HONTI ANTAL ÉLETMŰ-KIÁLLÍTÁSA
Megnyitó: október 7-én 11 órától.
Megnyitja: *dr. Dömötör János,* a Tornyai János Múzeum ny. igazgatója – Hódmezővásárhely.
A kiállítás nyitva hétköznap 8–18 óráig és szombaton 9–12 óráig.

Október 18. (18 óra)
ORGONAHANGVERSENY a gyomai református templomban.
Közreműködik: *Áchim Erzsébet* orgonaművész és *Koszti Pál* trombitaművész.
Belépő: 150 Ft, diák: 100 Ft.

Október 26. (de. 10 óra)
MAKRANCOS KIRÁLYLÁNY címmel zenés gyermekszínház a békéscsabai Belvárosi Általános Iskola és Gimnázium előadásában. Belépő: 100 Ft.

November 4. (de. 10 óra)
TERÜLETI TÁRSASTÁNCVERSENY
Junior II. felnőtt korcsoport, E, D, C kategóriában.
Belépő: 200 Ft (napijegy).

November 6–12.
DÍSZHALKIÁLLÍTÁS
A kiállítás nyitva: 9–18 óráig.

November 11. (de. 9 óra)
TERÜLETI NYUGDÍJAS VERS- ÉS PRÓZAMONDÓ VERSENY
A belépés díjtalan!

November 15–23.
IPARMŰVÉSZETI KIÁLLÍTÁS
Kiállító: *Czeglédi Júlia,* textil, *Horváth Kinga,* ötvös.
Belépő: 50 Ft, diák: 30 Ft.
A rendezvény fő támogatói: Nemzeti Alapítvány – Budapest, Országos Játék Alap – Budapest.

A Déryné Művelődési Ház programjai

(Gyomaendrőd, Blaha L. út 21. Tel.: 66/386-917)

Október 7. (19 óra)
SZÜRETI BÁL, a Gazdakör és a művelődési ház közös szervezésében. Belépő: 100 Ft.

Október 14. (18 óra)
NÓTAEST
Közreműködik: *Gránát Zsuzsa, Szolnoki Gyula, Karcagi Péter, Budai Béla*
Belépő: 200 Ft és 150 Ft.

November 8. (10 óra)
„TAPSOLJ MA NEVETVE!" zenés gyerekműsor
Belépő: 100 Ft.

GYOMAENDRŐDI HÍRADÓ • Gyomaendrőd Város Önkormányzatának lapja • Felelős szerkesztő: Biró Károly
Kiadja: Gyomaendrőd Képviselő-testülete • Gyomaendrőd, Szabadság tér 1. • Telefon: 66/386-122/123
Felelős kiadó: dr. Frankó Károly polgármester • Készült: A&M Stúdió, Békéscsaba • Nyomás: Paulik és Társai Bt., Békéscsaba
Terjesztik a gyomaendrődi kereskedők. • Engedélyszám: III/PHF/108/BE ISSN 0238-8391

HÍRADÓ

GYOMAENDRŐD VÁROS ÖNKORMÁNYZATÁNAK LAPJA

XIV. ÉVFOLYAM 10. SZÁM • 1995. NOVEMBER • MEGJELENIK HAVONTA • ÁRA: 35 Ft



Az október 23-i ünnepség endrődi koszorúzása

A TARTALOMBÓL:

Megkérdeztük a polgármestert 2. oldal

36 év után... 9. oldal

Kábítószerveszély 4. oldal

A Körös Thermál Hotel Rt. 7. oldal

Az én véleményem 9. oldal

Diáklétszámok 9. oldal

A zenei világnapról 14. oldal

Egy teniszklub 10. oldal

HIÁNYZIK 1,7 MILLIÓ FORINT

11. oldal

RÖVID HÍREK

8. oldal

ADÓRÓL – tájékoztatás

3. oldal

FÖLDÁRVERÉS

Ellopták a kalapácsot

14. oldal

A feketegazdaság legyen fehér!

4. oldal

GYO-DU-CÉ...

5. oldal

Kegyeleti ünnep

Kegyelettel emlékezzünk meg mindazokról, akiket az elmúlt években, évtizedekben vesztettünk el!

Gondoljunk elhunyt szeretteinkre, hozzátartozóinkra, ismerőseinkre!

A temetőben a virágok, koszorúk mellé tegyünk egy-egy gyertyát és lángjánál emlékezzünk halottainkra most, november elején!

MEGKÉRDEZTÜK a polgármestert

(A polgármester megjegyzése) *Az Egészségügyi Gondnokságon történt balszerencsés ügyről csak annyit mondanék, hogy nem a polgármesteri hivatalban történt az eset, a hivatal épületében működő Egészségügyi Gondnokságnál voltak a szabálytalanságok. Nem keverendő a kettő össze!*

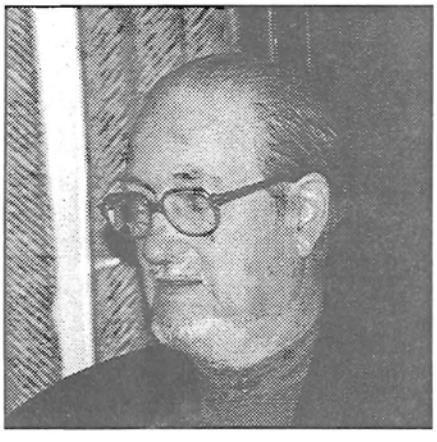

(Honti Antal életmű-kiállításáról, a megnyitó beszédből)

Mindannyian tudjuk ebben a városban, hogy van közöttünk egy nagyon szerény, nagyon tehetséges, nagyon sokoldalú ember. Ez ***Honti Antal.***

Egy szerencsésebb, jobb világban sokkal többre vihette volna...

Életútján sok minden korlátozta lehetőségeit, viszont tehetségének sokoldalúságát segítette elő. Bármi: kiváló szobrász, nagyon jó festőművész lehetett volna önmagában, ugyanígy kiváló ötvösművész is. Egy olyan reneszánsz embertípus, aki sokoldalúan művelt és nagyon tehetséges. Legnagyobb érdemének tartom az alkotó munkássága mellett a Honti-galéria létrehozását. Ez egy önálló, kis művelődési intézményként működött. Egyszemélyes kultúrház volt, ahol filmrendezőktől kezdve költők, írók, zenészek, énekesek fordultak meg nagy számban. Ez egy olyan kezdeményezés volt és olyan nagyszerű tett, amivel szerintem múlhatatlan érdemeket követel magának a gyomaendrődi kulturális életben.

A kiállítás figyelemfelkeltő a testület tagjai felé is: gondolkozzunk el azon, hogy a már egyszer, régebben adományozott Gyomaendrődért plaketten kívül Honti Antal méltó magasabb kitüntetésre is.

* * *

– Összegezve az eddigi eredményeket: mi az ivóvízügyünk körüli jelenlegi helyzet? (Ez a 26-i testületi ülés egyik anyaga is.)

– Rendkívül bonyolult az ivóvíz körüli helyzet. Ugyanis úgy tűnik, hogy szakmai viták áldozatai is vagyunk. Viták folynak arról, hogy a Körös-Maros hordalékkúp vízbázisa milyen kapacitású, ez csökken-e, mennyi víz termelhető ki, van-e jogunk nekünk (Gyomaendrődnek) onnan vizet kérni? A szakhatósági vélemény ismételten – 2 nappal ezelőtt – azt mondta ki, hogy **nincsen.** Itt nagyon régi törvényekre hivatkoznak: 54-esre, 57-esre, 64-esekre, 76-osokra. Pontosan lehet már látni, hogy a hatósági elutasító véleményben sem tudják, miről is van szó. Egyes szakemberek szerint nekünk is adható az egészséges ivóvíz. A hatóság nagyon furcsán viselkedik. Kényszerítettek bennünket például víztisztító megépítésére, holott 1990 óta Békés megyében és Gyomaendrődön is folyamatosan, lényegesen csökken a vízfelhasználás. Ezzel a kifolyó szennyvíz mennyisége is...

Ivóvízügyben *Baja Ferenc* miniszter úr kimondta, hogy nem ő és nem a minisztérium fog dönteni, hanem intézzük el egymás között, megyén belül.

– Miért van az, hogy megoszlik a testület az önkormányzati földtulajdon kérdésében (a kárpótlási földalap összefüggésében)?

– Úgy gondolom, hogy néhány képviselő számára ez politikai kérdés, esetleg pártbeli elkötelezettség, azzal, hogy ő a 140 kárpótlandó mellé áll. Joga van, azonban úgy gondolom, hogy azért nem mindig kellene a párt-, az egyéni politikát a város érdeke felé rendelni. Ugyanis nekünk az a dolgunk, hogy a város többségének akaratát próbáljuk érvényesíteni. A város, a képviselők érdeke tulajdonképpen az – amennyiben ezt jól gondoljuk –, hogy a jogos földtulajdonunkhoz jussunk. Tőlünk is elvárja a lakosságnak egy jelentős része, hogy földet bérelhessen.

– A közelmúlt jelentősebb találkozói?

– Nagy élmény volt *dr. Kovács Pál* volt népjóléti miniszterrel való találkozásom. Szimpatikus, nagy tudású, jóindulatú ember. Kár, hogy nem ő már a miniszter az egészségügyben.

* * *

Megragadom az alkalmat, hogy szóljak az október 23-i ünnepségről. Gyomán körülbelül 60-an voltak, Endrődön mintegy 500-an. Elgondolkodtató az – miután hatodik éve élünk a rendszerváltás után szabadon, demokratikusan –, meddig kell még megkérni, felkérni a gyomai pedagógusokat arra, hogy a gyerekeket kérjék meg, jelenjenek meg nemzeti ünnepeinken. Lehetnének lojálisabbak az új rendszerhez, a demokráciához. Nemzeti ünnepeinken – úgy gondolom – rá lehet szoktatni a gyerekeket is az ünnepeken való részvételre.

ADÓTÁJÉKOZTATÓ

TÁJÉKOZTATÁS AZ 1996. JANUÁR HÓ 1. NAPJÁTÓL FIZETENDŐ HELYI ADÓKRÓL

Gyomaendrőd Város Önkormányzatának Képviselő-testülete az 1995. október hó 12-én megtartott ülésén egyhangúlag elfogadta az 1996. január hó 1. napjától bevezetésre kerülő helyi adókról szóló rendeletet. A rendelet szerint a fenti időponttól ***ötféle adót*** *kell fizetniük az érintett adózóknak, mégpedig: építményadót, telekadót, magánszemélyek kommunális adóját, idegenforgalmi adót és helyi iparűzési adót.*

ÉPÍTMÉNYADÓ

Az építményadó hatálya kiterjed minden nem lakás céljára szolgáló épületre, épületrészre, azaz minden olyan építményre, amelyet tulajdonosa, illetve az ingatlan-nyilvántartásba bejegyzett vagyoni értékű jog gyakorlására jogosult személy üdülésre, pihenésre használ.

Ebben az esetben:

- ha az építmény teljes alapterülete a 30 m²-t nem haladja meg, akkor a hasznos alapterület után négyzetméterenként 200 forint adót kell fizetni;

- ha az építmény teljes alapterülete 31 és 45 m² között van, akkor az adó a hasznos alapterület után négyzetméterenként 240 forint;

- ha az építmény teljes alapterülete a 45 m²-t meghaladja, akkor a hasznos alapterület után 300 forint adót kell fizetni négyzetméterenként.

A fentieken túl az építményadó hatálya kiterjed még valamennyi olyan, nem lakás céljára szolgáló építményre – ideértve a lakásnak vagy garázsnak épített, de nem a rendeltetésének megfelelő célra használt építményeket is –, amelyekben a jogi személy vagy egyéb szervezet gazdasági tevékenységet nem folytat, illetve egyéb módon nem hasznosít. Ebben az esetben az adó mértéke egységesen 50 forint négyzetméterenként.

TELEKADÓ

Telekadót kell fizetnie annak az adózónak, aki az önkormányzat illetékességi területén beépítetlen belterületi föld, födrészlet, telek tulajdonjogával rendelkezik. A telekadó mértéke aszerint változik, hogy a telek beépítetlen lakótelek, beépítetlen üdülőtelek vagy egyéb beépítetlen belterületi födrészlet-e, továbbá, hogy a tulajdonosa magánszemély vagy jogi személy-e.

A magánszemély tulajdonában lévő beépítetlen lakótelek esetén,

- ha a telek teljesen közművesített, akkor négyzetméterenként 10 forint;

- ha a telek részlegesen közművesített, akkor négyzetméterenként 7 forint;

- ha nincs közművesítés, akkor négyzetméterenként 5 forint telekadót kell fizetni.

A beépítetlen üdülőtelek után, függetlenül a közművesítés fokától, továbbá a tulajdonos személyétől, egységesen 25 forint adót kell fizetni négyzetméterenként.

Az egyéb beépítetlen belterületi földek után, ha a tulajdonos magánszemély, akkor 1500 négyzetméter területig 1 forint 50 fillér, az 1500 négyzetméteren felüli terület után pedig 30 fillér telekadót kell fizetni.

Amennyiben az adó alanya jogi személy, akkor a fizetendő adó mértéke egységesen 20 forint négyzetméterenként.

A két településrész között, a leendő városközpont környékén, a Selyem út és az Újkert sor melletti ingatlanok esetében függetlenül a terület nagyságától, az adó mértéke 1,50 forint négyzetméterenként.

MAGÁNSZEMÉLYEK KOMMUNÁLIS ADÓJA

Magánszemélyek kommunális adóját fizetnek azok az állampolgárok, akik az önkormányzat illetékességi területén lakás és nem lakás céljára szolgáló építmény tulajdonjogával, továbbá azok, akik például önkormányzati lakás bérleti jogával rendelkeznek.

Az adó összegének megállapítása szempontjából az önkormányzat három területre osztotta a várost.

Eszerint a belterületi ingatlanok tulajdonosai 3000 forint adót fizetnek.

Nagylapos, Öregszőlő valamint a Bánomkerti terület utcás részein lakók 2500 forint, míg a külterületi tanyás ingatlantulajdonosok 1200 forint adót fizetnek ingatlanonként évente.

IDEGENFORGALMI ADÓ

Az idegenforgalmi adót azok a magánszemélyek fizetik, akik nem állandó lakosként tartózkodnak a város területén található vendéglátó szálláshelyeken, üdülőkben, kempingben, hétvégi házakban, csónakházakban, horgásztanyákon, illetve az üdülés, pihenés céljára bérbe adott egyéb helyiségekben, egy vendégéjszakát meghaladóan.

Az adó mértéke a belföldi magánszemély esetében 50 forint személyenként és vendégéjszakánként, a külföldi magánszemély pedig 100 forintot fizet személyenként és vendégéjszakánként.

Az adót a szálláshely tulajdonosa (szállásadó) köteles beszedni és befizetni. Emellett köteles olyan nyilvántartást is vezetni, amelyből megállapítható az eltöltött vendégéjszakák száma és a beszedett, illetve befizetett adó összege.

HELYI IPARŰZÉSI ADÓ

Helyi iparűzési adót az önkormányzat illetékességi területén végzett vállalkozási tevékenység után a vállalkozó köteles fizetni.

Az adó alapja az értékesített termék, illetőleg végzett szolgáltatás nettó árbevétele, csökkentve az eladott áruk beszerzési értékével és az alvállalkozói teljesítések értékével.

Az adó mértéke:

- a szeszes italok árusításából, a szerencsejáték-szolgáltatásból, valamint az erotikus és szexuális áruk árusításából elért nettó árbevétel 8 ezreléke;

- a kereskedelmi és szolgáltató típusú vállalkozásból, a kereskedelmi, hitelbanki, és egyéb pénzügyi szolgáltatásból, valamint a biztosítási szolgáltatásból elért nettó árbevétel 6 ezreléke;

- a termelő típusú vállalkozásból elért nettó árbevétel 4 ezreléke.

Napi átalányt köteles fizetni az a vállalkozó, aki az önkormányzat illetékességi területén nem állandó jelleggel, hanem csak ideiglenesen végez tevékenységet.

A napi átalány összege:

- a szeszesital-árusítás, szerencsejáték-szolgáltatás, valamint az erotikus és szexuális áruk árusítása esetén napi 500 forint;

- minden más iparűzési tevékenység esetén napi 200 forint.

A tevékenységét 1996. január hó 1. napja után kezdő vállalkozó – kivéve a szeszes ital árusításával, szerencsejáték-szolgáltatással, valamint erotikus és szexuális áruk árusításával foglalkozó vállalkozót – a kezdéstől számított egy évig mentesül a helyi iparűzési adó megfizetése alól, azonban, ha a tevékenységét a mentesség lejárta előtt, vagy azt követően egy éven belül megszünteti, a helyi iparűzési adót a tényleges tevékenység idejére visszamenőlegesen köteles lesz megfizetni.

Az a vállalkozó, aki szakmunkástanulót foglalkoztat tanulónként, 3000 forint adókedvezményben részesül, de a kedvezmény összege az adott évben esedékes iparűzési adójának összegét nem haladhatja meg.

Mentesül a helyi iparűzési adó megfizetése alól a külterületen, tanyán üzemeltetett bolti kiskereskedelem, valamint a piaci és egyéb kicsinybeni értékesítés az italárusítás kivételével, továbbá azok az önkormányzati tulajdonban lévő cégek, amelyek közüzemi szolgáltató tevékenységet is végeznek, az e tevékenységükből elért árbevételük után.

Tájékoztatásul el kell mondani, hogy a helyi iparűzési adó alapjának a számítási módja, illetve az adó mértéke még ebben az évben törvényi szinten változhat. Ebben az esetben a január 1-jével bevezetésre kerülő helyi rendelet ezen pontjai is megváltoztatásra kerülnek.

A bevezetésre kerülő helyi adókról (építményadó, telekadó, magánszemélyek kommunális adója) 1996. évben március hó 1. napjáig;

- a megszűnt vállalkozók kommunális adója végelszámolásáról, valamint a bevezetésre kerülő helyi iparűzési adóról 1996. május hó 31. napjáig;

- a beszedett idegenforgalmi adóról a beszedést követő hónap 15. napjáig kell adóbevallást adni a megfelelő nyomtatványon.

Az adót félévenként egyenlő részletekben március hó 15., illetve szeptember hó 15. napjáig lehet késedelmipótlék-mentesen befizetni, kivéve a beszedett idegenforgalmi adót, amit a bevallás benyújtásával egyidejűleg, de legkésőbb a beszedést követő hónap 15. napjáig kell befizetni.

A bevezetésre kerülő helyi adókról szóló rendelet a polgármesteri hivatal, valamint a kirendeltség hirdetőtábláján megtekinthető. A felmerülő kérdésekre, problémákra az adócsoport munkatársai készséggel adnak felvilágosítást.

Gyomaendrőd, 1995. október hó 26.

Polgármesteri hivatal

DROGTÉRKÉP
Békés megyéről

A drogellenes munkáról és ennek felméréseiről adott tájékoztatót *Zelenai Károly* pszichológus október 24-én, a városháza nagytermében, szakmai közönség előtt.

Azért volt szükség többek között a drogtérkép elkészítésére, a felmérésre, mert a fiatalok kábítószer-felhasználása egyre magasabb fokokat ér el. A határainkon beáramló tonnányi kábítószerből még így sem lehet megsaccolni azt a mennyiséget, amit fiataljaink elfogyasztanak. A veszélyezetetett települések között található Gyomaendrőd is. Az itt található iskolák prezentálták az adatokat.

A vizsgálat érintette például a családi strukturális okokat. Ezen belül a család tagjainak iskolázottsági fokát, a család devianciális adatait, a foglalkoztatási, munkanélküliségi, válási és más jellemzőket is figyelembe vettek.

Elgondolkodtató adatokat közölt arról, hogy a szakmunkásképző és szakközépiskola vizsgált adatai miért lehetnek rosszabbak a gimnáziumi tanulók eredményeitől. A szabadidő eltöltésének milyensége párhuzamba állítható-e a veszélyeztetettség mutatóival? Téves lenne azt képzelni, hogy a családi háttér nem véd meg... Inkább a kortársi vélemény, ezek elvárásai (unszolásai) a döntőek az egyed viselkedésére. A gyermek, amilyen viselkedési mintákat lát, azt tartja követendőnek. Jól nyomon követhető az, hogy a társadalom hatására az ifjúság mikor és hol válik drogfogyasztóvá. Amelyik fiatal korán – életkoránál fogva – eljut a cigaretta, alkohol, gyógyszer fogyasztásáig (a fiatalok 50%-a legalább már egyszer volt részeg, a nikotin élvezetét pedig átlagosan 23% próbálta a 13–14 éves kortól vizsgálva), akkor annál 6–8-szoros a kábítószer-felhasználási karierr beindulása.

A hétvégi, ún. diszkós baleseteknél is általában a különféle drogok játszanak főszerepet.

Nincs módunk egészségesen élni
FEHÉRÍTSÜK KI A FEKETEGAZDASÁGOT

Dr. Kovács Pál, volt népjóléti miniszter október 5-én egészségügyi, szociálpolitikai fórumot tartott a gyomaendrődi városházán. Elkísérte *Szöllősi Istvánné* és *Földesi Zoltán,* az 5. sz. választási kerület két országgyűlési képviselője. A környék egészségügyének képviselőivel megtelt nagyteremben dr. Kovács Pál egyebek között az alábbiakról szólt.

„Vannak olyanok, akiknek a szociálpolitikai gondolkodás alig létezik, lebecsülik ezt a társadalmi területet. Számtalanszor hangoztatják, hogy a társadalom alapja a gazdaság. Ezeknek eszébe se jut, hogy a társadalom alapja az emberi lét. Ennek fenntartásához járulnak hozzá a társadalmi rendszerek, benne a gazdaság is."

Nem lehet modernizációs programot csinálni egy olyan lakossággal, amelynek az egészségi állapota olyan rossz, mint amilyen nálunk.

Megjelent a jóléti rendszerek átalakítását illetően a piac illúziója, különböző jelszók alatt. Nincs piaci jellegű szociális rendszer és egészségügy. Ami persze nem azt jelenti, hogy a magánvállalkozásnak nincs helye. Meghatározó a közfinanszírozás. A jóléti szférára költött pénz nem kiadás, hanem befektetés.

Magyarországon 1983 óta a születési arány alatta marad a halálozási aránynak. Az utóbbi 20 évben a 31–39 év közötti férfiak elhalálozása 61%-kal nőtt. A tényezők gyakorlatilag, nagyon kevés kivétellel, társadalmi, életmódbeli, környezeti eredetűek. Ezért az egészségügy csak 9–15%-ban bűnös. Alapvetően az életmód, a környezeti tényezők, kulturális hagyományaink felelősek. A lakosságnak, bár tudja az egészséges életmód feltételeit, nincs módja így élni. Egy '86-os budapesti vizsgálat kimutatta, hogy milyen a fővárosi lakosság megbetegedési, halálozási aránya. Ez kimutatta, hogy a XII. kerületben élő férfiak várható átlagos élettartama 5 évvel több, mint a Ferencvárosban lakóké. Egy idei elemzés ezt a különbséget már 6 évre teszi.

A lakosság 1989-ben 2 milliárdot költött gyógyszerre, '94-ben 20 milliárdot...

A jóléti rendszer alapja a jogosultságon nyugodjon, különben az emberek egy része kirekesztődik a társadalmi létből!

1993-ban az átlagos munkanélküliségben töltött idő 28 hét volt, 94 nyarán már 52 hét. Ebből 48% úgy kerül ki, hogy lejár a jogosultsága, nem álláshoz jut! 18% passzívvá válik (nyugdíj, feketemunka, önellátó), nem jelentkezik a munkaerőpiacon.

A munkanélküliek körében igen nagy az aránya a rosszul képzett és a képezhetetlen embereknek.

A feketegazdaságot ki kellene fehéríteni. Olyan jogi környezetet, pénzügyi feltételeket, működési biztonságot garantálni, ami arra készteti a vállalkozót, hogy a legális gazdaságban működtesse az eddig illegálisan folytatott tevékenységét. Nem a 20 kg paradicsomot áruló nénike a feketegazdaság lényege...

A rendszeres szociális segély lehet az első lépése annak, hogy állampolgári alapjövedelem irányába induljunk el, nem is terhelné meg a költségvetésünket jelentősen. Ezt egy bizonyos jövedelemhatárhoz, esetleg korhoz kötve is el lehet képzelni...

OBB

FELHÍVÁS

a közlekedési balesetek áldozatai emlékművének létrehozására

Megdöbbentő, kegyetlen, figyelmeztető mementók: szalagkorlátokon kókadó csokrok, porosodó útszéli fakeresztek, koszorúk. Szívszorító, borzongató, fájó emlékeztetők áldozatokra, sérültekre, másodpercek alatt lejátszódó tragédiákra, amelyek örökre fájdalmas, el nem múlható sérüléseket okoztak és okoznak a lelkekben, családok életében.

Vajon hány koszorú, virág jelzi, bélyegzi útjainkat? Nagyon sok. Tűrhetetlenül sok.

Tavaly a halálos áldozatok, s a sérültek száma az 1990. évinél 10 000-rel kevesebb volt, tehát lehet és el kell érni változásokat. Az **Országos Baleset-megelőzési Bizottság** az érintett állami szervekkel, s az együttműködő intézményekkel, szervezetekkel közösen elhatározta, hogy **Budapesten felállítja a közlekedési balesetek áldozatainak emlékművét.** Az emlékmű felhívja a figyelmet és elgondolkodtat az utakon életüket vesztett gyermekekről, fiatalokról, járművezetőkről, gyalogosokról és mindazokról, akiknek életük utolsó állomása az út volt. Osztozni akarunk az anyák, az apák, a gyermekek soha el nem múló fájdalmában.

Azt szeretnénk, ha az emlékmű avatásának napja minden évben a **Közlekedési Balesetek Áldozatainak napja** lenne. Mivel az ország, az egész társadalom, valamennyiünk ügyéről, mindnyájunkat joggal és okkal foglalkoztató kérdésről van szó, az emlékművet közadakozásból szeretnénk megépíteni. Bízunk abban, hogy a cégek, intézmények, magánszemélyek az emlékmű felállítását olyan fontos közcélnak tekintik, hogy anyagi lehetőségeikhez mérten támogatni is kívánják.

Azt tartjuk fontosnak, hogy valamennyien forintokkal is kifejezzük: megálljt kell parancsolni a fegyelmezetlenségnek, az emberi hibák sorozatának, hiszen a következmény végzetes, emberek életéről, családok boldogságáról van szó.

Az emlékmű mementó, amely szolgálja az emlékezést, a tiszteletadást, ugyanakkor figyelmeztetés valamennyiünk számára. Figyelmeztetés arra, hogy az utakon mindannyian ismeretlen ismerősök vagyunk, felelünk nemcsak magunk, hanem a másik életéért, biztonságáért is, s figyelmeztetés arra, hogy a legfontosabb szabály: mindig az életé az előny!

Az adományokat kérjük a Magyar Autóklub Ügyvédi Irodájának az OTP Budapest II. kerületi fiók **217-98302** (Tóth és Deméndi Ügyvédi Iroda) **566-062532-0 letéti számlájára** utalni. Befizetési csekk az **Országos Baleset-megelőzési Bizottság Közönségszolgálati Irodáján (Budapest, 1051 Arany János u. 16., telefon/fax: 112-5839), illetve** a megyei (budapesti) **rendőrfőkapitányságok baleset-megelőzési bizottságainál található.**

Postai befizetési csekken történő fizetés esetén a csekk hátsó oldalára a letéti számot kérjük feltüntetni.

Megértésükre, s együttműködésükre számítva tisztelettel:

Országos Baleset-megelőzési Bizottság

Tiltakozom...

Az önkormányzat lapjában ismét olyan – sérelmes – dolog jelent meg velünk kapcsolatban, ami írásra késztet. Néhány nappal ezelőtt már jelent meg egy számunkra sérelmes dolog a városi lapban... akkor a Szerkesztő Úrral magunk között elrendeztük az ügyet, nem vittem a dolgot „kifelé" a kedves Olvasók felé. Most meg kell tennem.

1. „Az évnyitóra átadhatóvá vált a Selyem út végében... épült – és még épülő – egyházi intézmény egy szárnya."

A szerkesztő urat meghívtuk, és jelen volt az évnyitón, tehát láthatta, hogy már nem épül, hanem felépült, és nemcsak átadhatóvá vált, hanem elkészült az iskola!! **Nemcsak egy szárnya, hanem az egész!** Igaz, hogy akkor még nem volt az egész berendezve, de az iskola készen volt szeptemberre!! Ez nemcsak ránk nézve sérelmes, hanem azt hiszem, hogy a kivitelezőt, a Thermixet is joggal sértheti, hiszen szerződésben garantálták a határidőt. Tehát **mindenki teljesítette a vállalását: a kivitelező is,** hisz az évnyitóra teljes egészében kész volt az épület, és levonultak a helyszínről, valamint **az egyházközség is,** amikor ígéretéhez híven, szeptemberben megnyitotta az iskolát.

2. Ha már minden szónokot ismertet a cikk szerzője, talán illett volna arról is szólni, hogy az intézménynek van egy igazgatója is, aki megnyitotta a tanévet. Az igazgató is nagyon nagy munkát végzett annak érdekében, hogy szeptemberre minden tanügyi és jogi dolog rendben legyen.

Remélem, hogy ilyen félrefogalmazással (tájékoztatással) ezután nem borzoljuk fölöslegesen egymás idegzetét és hangulatát. Az önkormányzat lapjától elvárjuk, hogy **tárgyilagosan,** az eseményekről tájékoztasson, **hitelesen és pontosan.**

IVÁNYI LÁSZLÓ
plébános

GYO-DU-CÉ-KMK 3.

Immáron harmadik alkalommal találkozott két testvérosztály, a gyomaendrődi 2. Sz. Ált. Iskola 7. c osztálya, s a Bárdos Lajos Ált. Iskola 7. c osztálya.

1994. nyarán, Nógrád megyében, cservölgypusztai nyaralásunkkor kezdődött. Itt ismerkedett meg osztályfőnökünk, *Kónya Márta* néni, a dunakesziek osztályfőnökével, *Kónya Karcsi* bácsival. Mikor kiderült, hogy nemcsak családnevük, hanem osztályaik neve is azonos, elhatározták, összehoznak bennünket. Az elhatározást tett követte. Szeptemberben fedőnevet választottunk: GYO-DU-CÉ-KMK, elkészítettük Pakta-zászlónkat, felkotmányunkat – melyben vállalásainkat rögzítettük. Elfogadtuk, hogy testvérkapcsolatot alakítunk, s minden tanévben 2-3 alkalommal találkozunk – ősszel és tavasszal, s esetleg nyáron – Gyomaendrődön és Dunakeszin. A szállásról, étkezésről családjaink gondoskodnak, a programokról a vendéglátó osztály, s osztályfőnöke. Az első találkozóra 1994. október 2. hétvégéjén Dunakeszin került sor – 3 napot töltöttünk együtt. Megismerkedtünk Dunakeszivel, az iskolával, egymással. Kosár- és focimeccset rendeztünk, bulit tartottunk az iskolában, megajándékoztuk egymást, jártunk Királyréten egy kőbányában. 1995. májusának 3. hétvégéjén pedig mi voltunk a vendéglátók. Itt is volt buli, játék, tánc, vetélkedő, állófogadás, foci. Megismerkedhettek Gyomaendrődděl, a motor- és nyomdamúzeummal. Ellátogattunk Szarvasra, jártunk az Arborétumban, a Szárazmalomban, a Tessedik Múzeumban. A nyáron többen is vendégül látták párjukat, osztályfőnökeink is találkoztak. Ebben a tanévben – a hagyományoknak megfelelően – okt. 2. hétvégéjén ismét mi utaztunk. Megint volt sok játék, buli, ajándékozás, foci, kosár, kirándulás. Jártunk Szentendrén, Dobogókőn, a Rám-szakadékban, Visegrádon, Nagymaroson. Ez a 3 nap még szebb és jobb volt, mint az előző évi. Kis csapatunk is egyre jobban összerázódik, s bizony nagyon várjuk a májust, hogy ismét együtt legyünk. Barátságok, sőt szerelmek szövődtek, szövődnek, megismerjük egymás környezetét, életét, összehasonlítjuk a sajátunkkal, s mindezt – 3 napot – 1000 Ft-ért.

Köszönjük osztályfőnökeinknek, szüleinknek, hogy kitalálták, s megvalósították nekünk ezt a kirándulási formát. Jó szívvel ajánljuk más közösségeknek is hasonló kapcsolat kialakítását, s ápolását.

A Gyomaendrődi 2. Sz. Ált. Iskola
7. c osztálya

1956-os ÜNNEPI MEGEMLÉKEZÉS GYOMAENDRŐDÖN

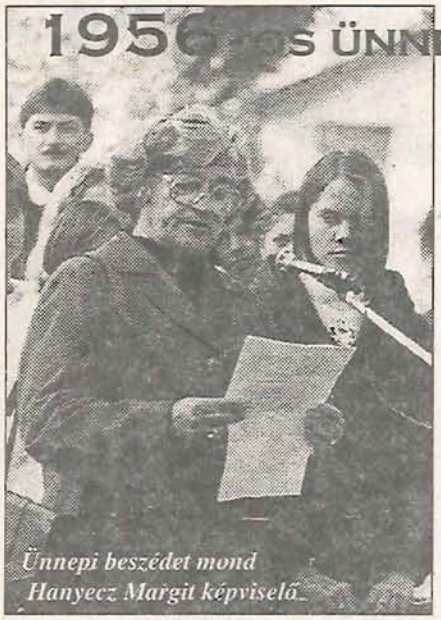

Ünnepi beszédet mond Hanyecz Margit képviselő

A gyomai részen október 22-én délután 16 órától irodalmi zenés összeállítás volt hallható. Közreműködtek: a 617. Sz. Cipőipari Szakközép- és Szakmunkásképző Iskola, és a Városi Zene- és Művészeti Iskola tanulói.

Az ünnepségsorozatból kimaradt az ünnepi beszéd, mert az '56-os Szövetségből várt képviselő nem érkezett meg. A művelődési központból a résztvevők átsétáltak az állami zászlóhoz.

A zászlófelvonás és a himnusz eléneklése után az iskolák, az önkormányzat és a megjelent pártok képviselői elhelyezték koszorúikat az emlékműnél.

Az endrődi 23-i ünnepség képei



Anyakönyvi hírek

ÚJSZÜLÖTTEK:

Nagy Tibor és Rácz Ildikó fia Tibor, Zakari Bashir és Józsa Ida fia Márk, Tóth Gellért és Rojik Edit Erzsébet leánya Vanda, Farkas Béla és Czikkely Ildikó leánya Anna, Balog Zsigmond és Szabó Gyöngyi leánya Julianna Gyöngyi, Balog Béla és Kovács Erzsébet fia Béla, Iványi Zoltán és Varga Marianna leánya Zsófia, Kéri Sándor és Berkes Ildikó leánya Brigitta Réka, Izsó Sándor és Szabó Margit leánya Rebeka, Timár István és Péteri Gabriella fia Csaba, Juhász László és Garai Gyöngyi fia Tamás

HÁZASSÁGKÖTÉSEK:

Hanyecz Attila – Zsombok Beáta, Márton Antal – Csizmadia Rózsa, Bánlaki János – Tábi Mária, Koós Attila – Tímár Erika, Varga Zoltán – Klein Márta, Berki Zoltán – Kocsik Szilvia Judit, Gönczfalvi László – Szabó Éva

Akik eltávoztak közülünk:

Jámbor Imréné Czeglédi Teréz 95, Szabó Endréné Hunya Mária 81, Hornok Mihályné Szosznyák Margit 77, Braun Márton 74, Bátori Mihályné Stefanovits Zsófia 93, Dröszler István Károlyné Zámbó Irén 72, Giricz Mihályné Farkas Irén 70, Bela Imre, Szécsi Gyuláné Horváth Margit 63, Vaszkó Béláné Timár Mária 63, Porubcsánszki Jánosné Pápista Ilona, Barják Lajosné Polgári Mária Rozália, Timár János, Varga Mátyásné Gyebnár Etelka 85 éves korában

Meghívó

A Gyomaendrődi Mozgáskorlátozottak és a Hadirokkantak Egyesületének vezetősége meghívja tagjait az 1995. november 11-én, 4 órakor tartandó, vacsorával egybekötött vezetőségi választó nagygyűlésre.

A gyűlés helye a ligeti pavilon éttermében.

A vacsora ára 200 Ft.

Jelentkezni 1995. nov. 1-jéig az egyesület Hősök úti irodájában, hétfő, szerda, péntek 8–12-ig.



Barna pöttyös dalmata kant KERESEK fedeztetésre.

Telefon: 66/386-926, 6–8 óráig.

Szobafestés, mázolás, valamint fürdőkádak felújítását vállaljuk lakosságnak és közületeknek is.

BERKI ZOLTÁN

Rákóczi u. 37.

Tel.: 06-60/384-426

A KÖRÖS THERMÁL HOTEL RT. alakuló üléséről

„Az elmúlt négy év jelentős állomásához érkeztünk" – kezdte október 13-án *dr. Gellai Imre* a sajtótájékoztatót.

„Az Endrődről elszármazottak, az Endrődiek Baráti Köre tejes mértékben élvezve a gyomaendrődi önkormányzat segítségét, létrehoztak egy alapítványt. Ennek kitűzött célja az volt, hogy elősegítse a későbbiekben Gyomaendrődön, az endrődi részen, a holtágak természetvédelmi területén, idegenforgalmi elgondolásokkal egy gyógyszálló létesítését."

A 9,2 ha terület már rendelkezésre áll, a Socó-zugban. A termálvízkincs és a geodéziai szakvizsgálat pozitív eredménnyel zárult. Elkészült az 1:200 méretarányú tanulmányterv, majd egy makett is, amit több helyen és alkalommal bemutattak.

Számításokkal támasztották alá, hogy nyugat-dunántúli szállodák forgalmi adatait alapul véve, egy közepes nagyságrendű, esetleg bővíthető gyógyszálló gazdaságos lehet (100-130, vagy 200 szobával kalkulálva). Tízéves működés alatt, amennyiben a hitelek kamatai nem magasabbak, mint az eredeti beruházási érték 60-70%-a, képes megtérülni a befektetés oly módon, hogy vissza lehet fizetni a hiteleket és kamatokat is. Az önkormányzat az ide tartozó területrendezési tervet elkészítette.

Egy sor akadály elhárult, így a **Körös Thermál Hotel Rt.** 18 millió 490 ezer Ft alaptőkével létrejött és beindult október 13-án (ebből 12 millió 600 ezer Ft a tárgyi vagyon). Negyvenhat helybeli és más vidéken élő, sőt külföldi részvényessel, ezer és háromszázezer Ft közötti összegek jegyzésével büszkélkedhet eddig az rt.

Dr. Gellai Imre, az igazgatóság elnöke, *Császár Ferenc* ügyvezető igazgató vezetésével működik ezután a megválasztott hét tagú igazgatótanács. A felügyelőbizottság (amely hat fős) élén Gellai József áll. (*Varjú úr* Chicagóból érkezett haza erre az alakuló ülésre, jelezve ezzel az ügy fontosságát és komolyságát.)

A csatornázás, az útépítés, a vízellátás megoldása, a nemzetközi **beruházási tender kiírása a következő lépés.**

Dr. Gellai Imre elmondta még, hogy a jelenlegi kormányzat (és talán a következő is) az idegenforgalmat, benne a gyógyturizmust zászlójára tűzte, mint az egyik lehetséges gazdasági fejlesztési irányt és ez biztató.

A költségek leszorítására az igazgatótanács és a felügyelőbizottság tagjai is tiszteletdíj nélkül vállalták az ügyek intézését.

Ha az eredeti célkitűzést mégsem érik el valamilyen ok(ok) miatt, akkor ezen az értékes területen egy regionális gyógyfürdőt és ezt övező-en panziót, vagy panziók sorát lehet megvalósítani, számítva a vállalkozók aktivitására. Végső soron szociális otthon létrehozása is megtörténhetne a város javára...

„Eddig megtörtént a talajművelés, a mag elvetésre került. A csíra már ki is búját a földből. Az aratás ezek után 60%-ban biztosnak látszik!"– fejezte be dr. Gellai Imre.

BIK

MEGBESZÉLÉS
A honfoglalási jubileumról

A millecentenáriumi „kibővített" bizottság megbeszélése zajlott a városházán október 25-én.

„Akármilyen szegény is az ország, akkor is illik méltóan megünnepelni ezt..." – kezdte a gyűlést *dr. Frankó Károly* polgármester. Majd így folytatta: a városunknak is a zsebébe kell nyúlni ezen ünnepségsorozat támogatására.

Történni fog néhány szorosabban összeilleszthető esemény az elkövetkezendő esztendőben, mint például a Függetlenségi emlékmű átadása, az egyházi iskola kápolnájának felszentelése, és egyebek. A jelenlevők közül is sok érdekes, használható, megfontolandó és remélhetőleg megvalósítható ötlettel álltak elő. A sok felvetésből csak néhányat említenénk. (Ez azt is jelenti, hogy bárki élhet jogával és további elgondolásokat hozhat a bizottság tudomására, akár szerkesztőségünkön keresztül.)

Például *Fekete László* országos kerékpártúrát ajánl, természetesen átfogva, érintve széles e hazánk tájait. Ezen részt vennének minden megyéből fiatalok. Gyomaendrődről indulna és Budapest lenne a célállomás a millenniumi emlékmű előtt... Ezen kívül néptánc, kórus, színjátszás (tábor), néprajzi tábor, város-, helytörténeti pályázat a honfoglalással kapcsolatosan, vagy azt követő időkről, régi dokumentumok kiállítása. Iskolák bevonásával sport és egyéb rendezvények, pályázatok a honfoglalással összefüggő témákban...

Figyelmeztettek arra is, hogy a rendezvények összefogottan, esetleg fesztivál formájában történjenek és minél több embert mozgassanak meg úgy aktívan, mint „passzívan".

Ebben az ügyben még további egyeztetések és konkrét javaslatok szükségeltetnek, mielőtt a rendezők a végső kidolgozáshoz látnak.

Rövid hírek

Fogadónap

A 3. sz. választási körzet képviselője, *R. Nagy János* tisztelettel értesíti választópolgárait, hogy november hó 13-án a Kisréti iskolában 17 órától, a Városi Művelődési Központban 19 órától fogadónapot tart, amire minden érdeklődőt szeretettel vár!

A Liget fürdő nyara

Vass Ignác, a fürdő igazgatója így foglalja össze az elmúlt strandszezont:

A '95-ös év nyarán 50 ezren keresték fel a létesítményt, 10 ezerrel kevesebben, mint az előző évben. Ennek oka lehet a 30%-os áremelés, amit sok minden indokolt. 1995-ről átfolyt másfél milliós adósság – kifizetetlen számlák – ellenére a tervezett 5 millió 251 ezres bevétellel szemben 6 millió 700 ezer Ft az október 23-ig befolyt összeg. Lényeges változást az év végéig már nemigen várhatnak. A legzsúfoltabb időszak a július 4-től augusztus 5-ig terjedő napok voltak, telt ház mellett.

Utazási lehetőség

Az új utazási katalógusuk megjelenésének apropóján sajtótájékoztatót tartott Békéscsabán a *Hunguest Travel* utazási iroda. A cég vezetői elmondták, hogy jelenleg 22 irodával várják az utazni vágyókat, főleg a megyeszékhelyeken. Bár a Hunguest Travel forgalma növekszik – '94-ben 1,8 milliárd, '95-ben már 2,4 milliárd Ft –, mégsem nyereséges még a vállalkozás.

A '95–'96-os katalógus tartalmaz olcsóbb belföldi utakat az ország szinte minden tájára viszonylag elfogadható árakon. A külföldi utak ajánlata természetesen bővült a következő szezonra. Még Ausztrália – Új-Zélandi úticélok is találhatók, igaz ezek nem a kispénzűek számára (több mint 550 ezer Ft). Ezzel szemben Erdélybe, Szlovákiába, vagy Itáliába még elérhető árakat tudnak nyújtani.

„Kérjük, próbáljanak ki bennünket – volt az ügyvezető igazgató asszony vélekedése –, mi vissza is hozzuk Magyarországra a vendégeket."

Irodájuk Békéscsabán, az Andrássy út 12.-ben található.

Aranysas a harmadik

A két állami gyógyszertár mellé október 24-én megnyitotta kapuját a Hősök út 65/1. sz. alatt az Aranysas gyógyszertár. A szombat délelőtt is nyitva tartó magánpatika hosszú évtizedek után az első ilyen vállalkozás. Az üzletet *Hegedűs Jánosné* vezeti. Férjével 1968 óta a körösladányi gyógyszertárban dolgoztak. Bár férje továbbra is marad Körösladányban, Hegedűsné régi vágyát látja beteljesedni akkor, amikor ezt az apotékát városunkban létrehozta és ezután üzemelteti. Vállalkozásának előnye, hogy beszerzéseit nemcsak a megyei központból elégíti ki, lehetőségei tágabbak.

Az építkezést, átalakítást júniusban kezdték el. Két asszisztens áll rendelkezésre a pult túloldalán Hegedűsné mellett: *Mészár Margit* és *Szabó Gyuláné*.



Korini-képek

Megkerült a Városi Képtárból ellopott Korini-képek közül újabb 5. A már korábban megtalált 3 képpel együtt ezek is megtekinthetők a Városi Képtárban.

BÁL

Jótékonysági bálat rendez a Gyomaendrőd Társastáncmozgalmáért Alapítvány november 25-én 19 órától a művelődési központban. Jegyek rendelése és elővétele, asztalfoglalás a művelődési központban. Telefon: 386-777.

Gyomaendrődön és körzetében betöltésre váró álláshelyek

Szakképzettséget nem igénylő munkalehetőség

Faipari segédmunkás (Gyomaendrőd)	*- 3 fő*

Középfokú végzettségűek részére

Bolti pénztáros (Gyomaendrőd)	*- 1 fő*
Cipőfelsőrész-készítő (Gyomaendrőd)	*- 10 fő*
Asztalos (Gyomaendrőd)	*- 3 fő*
Hegesztő (Gyomaendrőd)	*- 2 fő*
Tehergépkocsi-vezető (C, E) (Gyomaendrőd)	*- 1 fő*
Varrónő (Dévaványa)	*- 10 fő*
Tehergépkocsi-vezető (C) (Dévaványa)	*- 1 fő*

Érdeklődni a munkaügyi központban.

Az idei lomtalanításokról

A Gyomaszolgtól megtudtuk, hogy a közelmúltban tartott lomtalanítási akció keretében 4 járművel 6 napot vett igénybe az utak mentén összegyűjtött hulladék elhordása. Szemben a tavaszi 800 m³-es „terméssel", októberben mintegy 900–1000 m³-t kellett eltávolítani.

Iskolák és diákok

Gyomaendrődön az 1995/96-os tanévre beiskolázottak száma és esetenkénti eloszlása:

A 2. Sz. Általános Iskola tanulóinak száma összesen 860 fő. Nevelői létszám 78 fő. Az 1. osztályokban 81 gyerek kezdte el az évet 4 osztályban. Négyféle programot követnek az oktatásban az első osztályban és alsó tagozatban: hagyományos, Zsolnay-féle (Nyik), EKP, Tolnayné féle.

Itt meg kell jegyezni, hogy az **1. és 2. Számú Általános Iskolák összevonásával** az alábbi módon oszlanak meg az évfolyamok: 2-3. és 4. évfolyam 5 osztály, 6. évfolyam 4 osztály, 7. évfolyam 5 osztály, 8. évfolyam 4 osztály. 19 alsótagozatos, 18 felső tagozatos osztály lett. 20 napközis, menzás csoport összesen 600 fővel.

A 3. Sz. Általános Iskola tanulóinak száma összesen 600 fő. 2 osztály indult az 1. évfolyamból, 45 gyerekkel összesen. A speciális képzésben részt vevők száma 58 fő, ebből 12 az 1. évfolyamos.

Az **egyházi iskola** növendékeinek száma a két első osztályban 43 gyerek.

A **zeneiskola** adatai: 176-an a zeneiskolába, 140-en a néptáncra iratkoztak.

Bethlen Gábor Mezőgazdasági Szakközép- és Szakmunkásképző Iskola: összlétszáma 296 tanuló. 1 szakközép osztály összevonva két szakmából – kisállattenyésztő és általános mezőgazdász – 32 tanuló, általános mezőgazdász 4 éves szakmunkásképzésben 23 fő. Kísérleti kisállattenyésztő és -feldolgozó, illetve halász 16 fő, a dolgozók intenzív szakközépiskolájában 26 fő. Az iskola közismeretitanár-gonddal küszködik.

Kner I. Gimnázium, Szakközépiskola: a 6 osztályos évfolyamban 29 tanuló, az 1. osztályos közbiztonsági osztályban, ami 4 éves, 25 fő, kereskedelmi szakközépben 19 tanuló. Az összes tanuló létszáma 311 fő.

617. Sz. Ipari Szakmunkásképző- és Cipőipari Szakközépiskola: összes tanulói létszám 336 fő. 23 tanár és oktató, 13 óraadó oktat itt. Az 1. osztályosok megosztása: cipőkészítő 12, bőrdíszműves 8, nőiruha-készítő 9, bútorasztalos 17, vas- és fémszerkezeti lakatos 6, nyomdai gépmester 10, könyvkötő 12, kőműves 9. Szakközép évfolyamos ruhagyártó 25, cipőipari 0 fővel.

Újra együtt...

Ismételten elkezdődött egy idény... Október közepén 10 csapat nevezésével megkezdődött Békés megye 1995/96-os év sakk csapatbajnoksága.

Az alábbi csapatok nyújtották be nevezésüket: Csaba Sk., Békéscsaba Építők, Mezőberény, Békés, Csorvás, Battonya, Orosháza, Gyula, Szarvas és Gyomaendrőd.

Második alkalommal neveztünk be erre a versenyre. A tavalyi év utolsó helyezése után megkezdődött egy új csapat építése. Sajnos egy erős játékosunk távozott, viszont 6 új játékossal bővült szerény csapatunk. (Egy pár szót magunkról: a szakosztály 23 sakkozóból áll, melyből 8 fő dévaványai. Ifjúsági versenyzőink száma 6 fő. Egy mérkőzés 12 táblán folyik, s az így szerzett győzelmek illetve döntetlenek alkotják a csapat összesített eredményét).

Visszatérve a bajnokságra:

Két érzés keveredett bennem a bajnoksággal kapcsolatban: tudtam, erősödött a csapat a tavalyi évhez képest, viszont kérdés, hogy mennyire lesz ez elegendő a megyei szinthez.

Nagyon fontos, hogy becsülettel helytálljunk a versenyen, ne kelljen szégyellni eredményeinket, s ha egy-egy meglepetéssel bizonyítjuk, hogy Gyomaendrőd csapatát nem kell kézlegyintéssel elintézni, már megérte a „küzdésünket és a fáradozásunkat".

Két mérkőzést tudhatunk magunk mögött: Az első forduló október 14-én kezdődött. Mezőberénybe utazott csapatunk. Az erőviszonyok a tavalyi évben körülbelül azonosak voltak (1994: 6:6 lett az eredmény). Az öt órai küzdelem során szitne fej-fej mellett haladt a küzdelem. A hajrá viszont nekünk kedvezett. Boldogok voltunk, mivel 7:5 lett az eredmény javunkra. Végre! Ebben reménykedtünk, s most sikerült. A többi csapat érdeklődve fogadta győzelmünket.

A második forduló október 28-án zajlott le. Hazai pályán fogadtuk Orosháza csapatát. (Az erőviszonyokról: 1994-ben 11:1 lett az OMTK javára. Az idei mérkőzésen kb. 3-3 1/2 pontot gondoltak a GYSTK-nak.)

Az első meglepetés a játékosaink összeállításánál fogadott: 23 tagunkból 17-en jelentkeztek játékra. Sajnos mindenki nem szerepelhetett. Sok gondolkodás után összeállítottam az alábbi csapatot: 1. Fekete A. 2. Tóth P. 3. Forster G. 4. Uhrin V. 5. Putnoki Sz. 6. Szalai M. 7. Török G. 8. Horváth L. 9. Hanyecz M. 10. Kató A. 11. Molitorisz T. 12. Tóth L. Ezúton is köszönetet mondok azoknak, akik eljöttek, de nem játszottak, hanem buzdították társaikat!

Az első órában 3 mérkőzés fejeződött be. 1,5-1,5 pont volt az eredmény. S ami ezután történt, számomra is meglepő volt: sorban arattuk győzelmeinket. Felcsillant a lehetőség is, hogy 6-6-nál nem lehet rosszabb az eredmény. S ha szerencsénk van... Sajnos nem volt. A 12. táblán játékosunk egy 100% nyerő játszmát vesztett el. Így az eredmény 7-5 lett az orosháziak javára.

Most egyik szemem sírt, a másik nevetett: egyrészről óriási bravúr lett volna, ha sikerül legalább a döntetlen, másrészről a tavalyi évhez, illetve a várt eredményekhez képest... nem rossz.

Két forduló után 12 pontunk van. Jelen pillanatban sajnos nem ismerem a többiek eredményét, de 10-13 pont között lehet nekik is.

A mérkőzés elmúlt, a tény tény marad. Készülhetünk az újabb fordulóra, amely november 18-án lesz Battonyán. Nehéz mérkőzés lesz, ugyanis a battonyai csapat a feljutáson gondolkodik, két erős, 2000-en felüli értékszámmal rendelkező szerb játékost illetve egy nemzetközi mestert igazoltak.

Lesz, ami lesz! Bízom a csapatunk helytállásában, s ha ez úgy érzem, sikerült, az eredmény bármi lehet.

TÓTH PÉTER szakosztályvezető



Nyugdíjazás miatt leköszönt az endrődi 2. Sz. Posta vezetője, *Gardi Lajosné Gizike.*

„1959-ben kezdtem az endrődi postán. Eleinte állandó segítő voltam évekig a Szegedi Postaigazgatóságnál. Utazgattam helyettesíteni, ahol ezt éppen a szabadságolások, betegségek megkövetelték az igazgatóság három megyéjében."

1966-ban férjhez ment. Ezután már mérséklődtek az utazások. 1973-ban került vissza Endrődre előbb megbízott, majd kinevezett postavezetőként. Az évek alatt talán 35 fő dolgozott vezetése alatt. Jelenleg 14 alkalmazott serénykedik a hivatalban. Legtöbb kollégája – vele együtt – hivatásnak tekinti a szolgálatot, ezért általában meg is maradtak kitartóan egy helyen, tegyük hozzá: közmegelégedésre.

EZ EGY SZÍNES KAVALKÁD

– Mi az oka, hogy a lakosság szereti, tiszteli Gizikét?

– Ennek örülök, ha így van – mondja szerényen. – Valószínű az a magyarázat, hogy én szeretem és szerettem a postát. Ez egy színes kavalkád! Az emberekkel foglalkozni kell. Sok problémát hallani itt... Nem szabad „felülről" kezdeni velük, próbáljuk megnyugtatni az ügyfelet, úgymond békességben váljunk el.

– Ki lesz az utódja?

– *Szabó Zoltánné,* aki most főpénztáros. 34 éve dolgozik velem.

– A sok szabadidőt, ami a nyakába szakad most már, mivel tölti majd ki?

– Először is jól kipihenem magam. Sűrűbben meglátogatom a gyerekeimet... Szeretek kertészkedni. A hobbim a virágok ápolása, a konyhakerti növények termesztése. Lehet arról is szó, hogy besegítek a posta munkájába is. Ha mégsem, akkor hiányozni fog az itteni kollektíva...

Kellemes, hosszú nyugdíjas éveket!

AZ ÉN VÉLEMÉNYEM

ÖNMAGAMRÓL ÉS A KÖZÉLETI SZEREPLÉSRŐL

Néhány alkalommal városunk mind a két lapjában közre adtam az általam közérdeklődésre számot tartónak ítélt gondolataimat. Örömmel vettem tudomásul, hogy megszaporodtak a véleménynyilvánítások mind a két lapban, ha nem is a fenti cím alatt.

Sokan gratuláltak az írásaimhoz, néhányan megfogadták a javaslataimat és megszüntették az általam kifogásolt hiányosságokat. Köszönet érte. Többen felvetették, hogy nem ismernek, írjak néhány szót önmagamról és a politikai elkötelezettségemről is. Ezúton eleget teszek ennek a kérésnek. 1941-ben születtem Köröstarcsán. 1959-ben érettségiztem Békésen. Az érettségi után a Volán Vállalatnál helyezkedtem el autóbusz-kalauzként, Endrőd telephellyel. Voltam menetirányító diszpécser, tehergépkocsi-vezető, és autóbusz-vezető is. 1973-78 között a vízügynél munkásszállító autóbuszt vezettem. 1979-84 között a Délép szállításvezetője, 1985-90 között az Intertechnika Kft. üzemfenntartási és üzembiztonsági vezetője, 1991-93 között a kórház üzembiztonsági csoportjának vezetője voltam Békéscsabán. 1993. év végén létszámleépítés miatt megszüntették a munkaviszonyomat.

1965-ben kötöttem házasságot. Feleségem cipőipari vállalkozásban dolgozik, fiunk – akinek szakmája elektroműszerész – sajnos munkanélküli, és van két szép fiú unokánk is. A munka mellett mindig tanultam és tanítottam. Megszereztem a munkavégzéshez szükséges közép- és felsőfokú szaktanfolyami képesítéseket (szám szerint 21). 54 évesen elvégeztem a szórakoztatóelektronikaikészülék-szerelő szakképesítést adó tanfolyamot is. Sokan mint gépjármű szakoktatót is ismernek. Sajnos rossz helyre születtem, anyagi javakban soha nem bővelkedtünk – de eddig szerényen megéltünk. Belülről ismerem a kisemberek munkanélküliséggel járó gondjait. Törvényismerő és törvénytisztelő embernek tartom magamat. Sajnos a törvényeink nem egyértelműek. Akinek hatalma és pénze van, az nagyon szabadosan értelmezheti a törvényeket, törvénybe ütköző cselekedeteket is elkövethet büntetlenül. Az átlagembernek pedig sokszor akkor sem lehet igaza, amikor a törvény egyértelműen a javára rendelkezik.

Velem együtt nagyon sokaknak nehéz a sorsuk. Míg nagyon sokan dőzsölnek az állami javakból, addig a széles néptömegeknek kenyérre, tejre, meg téli tüzelőre sem telik. Tiborc panasza ma is aktuális, csak a mai Bánk bánok meg sem hallgatják a panaszainkat – nemhogy tennének is valamit a pór nép sorsának a jobbra fordulásáért. Az egyházak, a szakszervezetek és a pártok néha, ha hallatják is a hangjukat, – nemigen tudnak eredményt elérni szociális gondjaink enyhítésére. Állami tisztségviselőink és választott képviselőink többsége nem ismeri gondjainkat, csak a saját pecsenyéjüket sütögetik, miközben újabb népnyúzó intézkedéseket hoznak. Jó lenne elgondolkozni már most azon, hogy kik vannak olyan becsületes, rendes emberek, akik közöttünk élnek, akiknek nincs a múltjukban takargatni való, ismerik mindennapos gondjainkat és tenni is tudnának, hogy a helyzetünk jobb legyen. Ezeket a személyeket kellene megválasztani képviselőknek, polgármesternek. Párttag soha nem voltam, ma sem vagyok. Nem vagyok túlzottan vallásos sem. Lehet, hogy boldogság vár rám a mennyországban és gazdagság, lehet, hogy a gonosz a túlvilágon lakolni fog, de jó lenne egy kicsit ezekből a földi létben is megvalósítani. Nem igazán hiszek a pártokban sem. Főleg azokban nem hiszek, akik már hatalmon voltak és vannak, és nem tudnak vagy nem is akarnak a sorsunkért többet tenni. Jó lenne, ha a rendőrsparancsnok úr és a polgármester úr nemcsak a nagy ritkán megrendezett városi fórumon beszélné meg, hogy a városunkban kevés a rendőr és sok a bűncselekmény, hanem a rendszeres kapcsolattartás folyamán. Megállapodhatnának abban, hogy kettőzni kell az őrt! Hogy hogyan? Például a városi, fegyveres rendészeti szervezet létrehozásával. Érettségizett személyeket lehetne a munkaügyi központ támogatásával magas szakmai szinten kiképezni és munkába állítani. Ezek a rendészek védenék a város lakosságának a nyugalmát és vagyonát, a rendőrökkel járőrözve segítenék a város közlekedési és közbiztonságának a javítását.

Az eddigi véleménynyilvánításaimmal segíteni akartam a köz érdekében tevékenykedők munkáját, mint ahogy tettem és teszem ugyanezt az Érdekegyeztető Tanácsban alakulásától napjainkig. E munkámat a Magyar Gazdasági Kamara és a Munkaadók Országos Szövetségének a megbízásából végzem a munkaerőpiaci valamint a munkavédelmi szakbizottságok szakértőjeként. Tagja vagyok az 1993. évi XCIII. törvény (amely a munkavédelemről szól) 78. §-ban szereplő Munkavédelmi Bizottságnak is, amely a legfelsőbb biztonságtechnikai fórum – és a kormány tanácsadó szerve.

A jövőben elsősorban a közlekedés, a biztonságtechnika, a szórakoztató elektronikai készülékek (televízió, rádió, videó, parabolaantenna) javítása terén szeretnék az Önök szolgálatára lenni. Akit pedig a politika is érdekel, az jöjjön el hozzánk – azt is megbeszélhetjük.

BUDAI JÁNOS
Gyomaendrőd, Bethlen Gábor út 36. szám.

A polgármester néhány szó erejéig reagálni kíván Budai úr levelére.

Nincs igaza Budai úrnak néhány dologban.

Ma azokat látjuk a képviselő-testületben, akiket a lakosság megválasztott. Az a pár ezer ember, aki hajlandó volt elmenni szavazni. Csak az kritizáljon, aki szavazott is...

Mi, a rendőrőrsparancsnokkal, Szűcs alezredessel folyamatosan összejövünk, de különböző fórumokon is kötelességünk találkozni. A hivatalban azonban én is megtalálható vagyok bárki számára.

A rendészekre vonatkozóan: a jelenlegi törvényes lehetőségek mellett ezt nem lehet csak úgy megvalósítani. A működő polgárőrség viszont szívesen látja Budai urat, ahol hasznosíthatja magát.

Egy tenisz klub „ultrarövid" élete?

1995. május 23-a. Sporttörténeti nap Gyomaendrődön: megalakult a város első tenisz klubja.

Mielőtt bárki félreértené ezt a felmagasztaló, öndicsérő jelzőt, tudatom Önökkel, hogy az egyesület megalakulása egy kényszerű, elkerülhetetlen lépés volt részünkről, hogy végre megszüntessünk egy olyan abszurd helyzetet, amelyben már jó néhány éve „szenvedünk". Konkrétan mit is jelent ez a kijelentés?

Az Erzsébet-ligeti teniszpálya egy magára hagyott, árválkodó sporttelep funkcióját töltötte be mindaddig, míg néhány lelkes sportszerető úriember nem kezdte el gondozni, rendben tartani. Sajnos rajtuk kívül a kutya sem törődött a sorsával, és bizony, ha kemény munkával nem hozzák rendbe évente újra és újra, ma egy idegenforgalmi csoda lenne: sivatag egy sűrű tölgyes erdő kellős közepén.

Szerencsére a futballisták lehetővé tették a pálya öntözését, de hogy a pálya a mai napig is használható állapotban van, az főleg a fent említett ideiglenes pályagondnokként előlépettek érdeme.

Kizárólag a gondos és kitartó munka eredménye, hogy a ma immár legálisan működő teniszklub taglétszáma több mint 30 fő. Férficsapatunk a Békéscsabai Előre mögött a 2. helyen végzett torony magasan megelőzve a többi hét csapatot a megyei I. osztályú csapatbajnokságban. Még isteni szerencse, hogy első alkalommal mindjárt nem jutott fel OB III-ba. Képzeljék el, máshol örülnek egy csapat sikerének, és mindent megtesznek azért, hogy ez a siker ne tiszavirág-életű legyen, mi azért lélegezhetünk fel és kicsit ironikusan kifejezve azért örülhetünk, hogy nem sikerült. Egyszerűen nem tudtunk volna megfelelni az országos követelményeknek. Hadd utaljak most a Szóbeszédben megjelent cikkre: Nem azért, mert elhanyagolt (minden csapat elégedetten távozott, különösebben nem talált kifogást) hanem mert kevés, mármint a rendelkezésünkre álló pálya.

Felháborítónak tartom, hogy ilyen címet leközölnek egy lapban, hogy „kiadó a teniszpálya!" Kiadó az a létesítmény, ami már nem felel meg a rendeltetésének, vagy ami nincs kihasználva, az ő szavukkal élve el van hanyagolva. Hát ez nem igaz, hiszen kis túlzással élve most kezd igazán „virágozni". Leány és fiú korcsoportban rendszeres edzés folyik, a műkedvelők tábora is egyre növekszik, kezd felpezsdülni az élet az Erzsébet-ligetben, s erre ahelyett, hogy jogos használóit illetné meg, pályázatot írnak ki rá, félrevezetik az embereket egy újságcikkel.

Lehet, hogy egyesek üzletet látnak a teniszpálya működtetésében, de előbb építsék fel, vegyenek salakot, hálókat, kerítsék körbe, mint egykor „őseink" tették. Ne akarjanak egy állítólag „elhanyagolt" sporttelepet potom pénzért megszerezni.

1995. október 25.-e, a teniszpálya sorsa még nem dőlt el. Ha nem a teniszklubé lesz, az is „sporttörténeti" pillanat.

Kedves szülők, akiknek gyerekeit oktatjuk, szponzorok, akik támogatnak, játékosok, akikre felfigyelt már Békés megye, teniszt és teniszezni szerető gyomaendrődiek: **ugye nem ezt akarják?**

Ronyec Zoltán

25. éves jubileum

A Kner Nyomdaipari Múzeum alapításának 25. évfordulóját ünnepelték Gyomaendrődön. Az esemény rendezője a Kner Nyomda Rt. Békéscsaba, a Gyomai Kner Nyomda Rt., a Kner Múzeum és a Könyv Alapítvány.

Október 20-án a Kner-emlékműnél koszorúzással indult a rendezvény.

Ezután a Katona József Művelődési Központban folytatódott rövid előadásokkal a műsor. *Erdős Ákos,* a Gyomai Kner Nyomda Rt. igazgatótanácsának elnöke, *Haiman György,* a Kner család tagja (lásd a Híradó július-aug. számát, 17. oldalon), *Somfalvi István,* a Kiscelli Múzeum muzeológusa, *dr. Füzesné Hudák Julianna,* a gyomai Kner Múzeum vezetője, *Mádi Lajos,* a Szikra Lapnyomda főmérnöke tartott szakmai jellegű hozzászólást.

A nap folyamán megnyitották a Könyvek és nyomtatványok c. állandó kiállítást *Jászkuti László,* a Magyar Nyomdász Szakmai Szövetség elnökének szavaival. Ez folyamatosan megtekinthető a Kossuth utcai múzeumban.

Koszorúzás a Kner-emlékműnél.
Papp Lajos, a nyomda vezérigazgatója és dr. Frankó Károly polgármester



A művelődési központ programja

GYOMAENDRŐD, KOSSUTH ÚT 9.

November 4.: Területi Társastáncverseny. Junior II. felnőtt korcsoport E, D, C kategóriában. Belépő: 200 Ft/napi jegy.

November 6-12.: Díszhalkiállítás. Nyitva: 9-18 óráig.

November 11.: de. 9 órától területi nyugdíjas vers- és prózamondó verseny.

November 15-23.: Iparművészeti kiállítás
Kiállító: *Czeglédi Júlia* textil
Horváth Kinga ötvös
Belépő: felnőtt: 50 Ft, diák: 30 Ft.

December 10.: De. 10 és du. 14 órától Hófehérke és a hét törpe című mesemusical a budapesti Harlekin Gyermekszínház előadásában.

December 19.: Karácsonyi hangulat

December 31.: Szilveszterezzen velünk!
Szalonzenekar, vacsora, tombola, műsor, újévi meglepetés.

A KI MIT TUD? területi selejtezőjére **1996. január 26-án** kerül sor. Jelentkezési lap és bővebb felvilágosítás a művelődési központban kapható. Várjuk továbbra is az érdeklődőket.

Eltűnt milliók nyomában

A gyomaendrődi Egészségügyi Gondnokságon a közelmúltban lefolytatott pénzügyi vizsgálat szerint a gondnokságon 1,7 millió forintot fizettek ki fiktív számlák és tevékenységek alapján. A gondnokság gazdasági vezetője ellen fegyelmi vizsgálatot indítottak.

– Az egyik asszisztensnőnk távozott az intézménytől, s elvégeztük az ekkor szokásos rutinszerű leltárt – emlékezik a szeptember 15-i napra *dr. Bánki Gyula,* a városi egészségügyi intézmények igazgató főorvosa. A leltár kapcsán lettünk figyelmesek rá, hogy a szakrendelésre bizonyos anyagok, műszerek kellékei olyan mennyiségben kerültek bekönyvelésre, amelyek tíz-húsz év alatt sem fogynak el. A 180 ezer forintos tétel átvételét az asszisztensnő nem ismerte el, a készpénzfizetési számlát valaki más írta alá. A történtek után indokoltnak láttam, hogy a polgármesteri hivatal jegyzőjétől pénzügyi vizsgálatot kérjek.

Megtudtuk, a vizsgálat során előkerült egy számlatömb, amely szerint több cég szállított az egészségügyben felhasznált anyagokat, terveket, egyéb munkákat. Ám a valóságban a terv nem készült el, a szállítás nem történt meg. Ezen fiktív számlák összesen 1,7 millió forint kifizetéséről tanúskodnak. Szembetűnő, hogy a tömbön belüli huszonöt számla sorrendje és dátumozása sem passzol: idei augusztusi számlákat követnek tavalyi dátumozásúak. Bánki főorvos, tekintettel a pénzügyi vizsgálat eredményére, fegyelmi vizsgálatot indított *Szabóné Vaszkó Edit,* az egészségügyi gondnokság gazdasági vezetője ellen, akit ezzel egy időben az állásából felfüggesztettek, majd menesztettek. (A gondnokságvezető ellen büntetőjogi feljelentést is tettek felettesei.) A fegyelmi vizsgálat időközben véget ért.

Lapunk az érintettet, Szabóné Vaszkó Editet is megkereste, ám ő egyelőre nem kívánt az ügyről nyilatkozni.

Cs. R.

THERMOX
ÉPÍTŐIPARI SZÖVETKEZET
5500 Gyomaendrőd, Ipartelep utca 3.
Telefon: 66/386-614 • Fax: 66/386-226

❖ Vállalkozunk magasépítési munkák kivitelezésére.
❖ Osztályozott adalékanyagból bármilyen betonkeveréket – szükség esetén meleg vízzel történő betonkeverést is – előállítunk és az építkezés helyszínére szállítjuk!
❖ Készletünkön lévő különböző színű bútorlapot méretre vágunk és élfóliázunk.
❖ Hideg-meleg vízzel kocsimosást vállalunk.
❖ IKARUS-211-es 37 személyes autóbuszunkat bérbe adjuk.
❖ Hosszabb távú igénybevétel is lehetséges.

A GYOMASZOLG KFT.
építőipari és mélyépítési munkákat vállal.
Továbbá készbeton-értékesítést, helyszínre történő szállítását, valamint építőipari lakossági szolgáltatási munkákat is.
110 literes kukaedény 2800 Ft,
amíg a készlet tart!
GYOMASZOLG. KFT.
Ipartelep u. 2. sz. Telefon: 386-233, 386-269.

BÉLYEGZŐKÉSZÍTÉS
rövid határidővel, hagyományos és automata kivitelben.
KÖNYVES LÁSZLÓ · Gyomaendrőd, Kiss Bálint u. 9.

ENDRŐD ÉS VIDÉKE TAKARÉKSZÖVETKEZET
– alapítva 1957. május 18. –
Az Endrőd és Vidéke Takarékszövetkezet többfajta lehetőséget kínál megtakarításainak elhelyezésére.
Már az alaprészjeggyel rendelkező szövetkezeti tagok részére is a meghirdetett kamaton felül kamatprémiumot biztosítunk.
Magán- és jogi személyek, figyelem!
Vezesse nálunk számláját!
Takarékoskodunk pénzével és idejével!
Nem találja otthon a díjbeszedő?
Nyisson átutalási betétszámlát és megbízása alapján kifizetjük számláit!
Széles körű lakossági szolgáltatással állunk ügyfeleink rendelkezésére!
KERESSE FEL KIRENDELTSÉGEINKET:
5502 Gyomaendrőd, Fő u. 1/1.
5500 Gyomaendrőd, Kossuth u. 30.
5555 Hunya, Petőfi u. 3/1.

PROMINENT
ÉPÍTŐIPARI
ÉS SZOLGÁLTATÓ BT.
5500 Gyomaendrőd, Tompa M. u. 22.
Telefon/fax: 60/384-225
· *út, leállósáv, víz-, szennyvíz-bekötés TERVEZÉSE, KIVITELEZÉSE*
· *építőmesteri munkák elvégzése*
· *homok, homokos kavics, kőzúzalék SZÁLLÍTÁSA*
· *földmunkavégzés autógréderrel, úthengerrel*
· *kis felületek aszfaltozása*

FOTÓ FOTÓ FOTÓ FOTÓ FOTÓ
HÍVJÁL, MEGÉRI!
Tablóképek készítése a Deák F. utcai műteremben:
06-30/436-286
Gyomaendrőd, Deák 15.
Nyitva: 8–18-ig
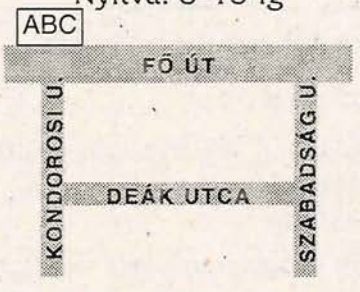

Hősök útja 48.

Nyitva: 6–19 óráig.
NE FELEDJE!
Legolcsóbban, legfrissebbet, legnagyobb választékot csak a szakboltban, a **Privát Zöldség-gyümölcs** boltjaiban találhat!
A Bajcsy-Zs. út 119. sz. alatti ABC-nél, az új üzletben is.
Itt is a megszokott nagy választékkal és olcsó árakkal várjuk vásárlóinkat!

Örömmel értesítem a tisztelt lakosságot, hogy üzletemben megnyitottam a Porst film- és képlerakatomat. Fényképezőgépek, filmek, albumok széles választékban. Vállalok filmelőhívást rövid határidővel.
Továbbra is várom önöket audio-video és háztartási termékeimmel.
Műholdvevővásár! 20.900–31.900 Ft-ig.
VILLTECH · Gyomai József vállalkozó
Gyomaendrőd, Fő út 149. · Tel./fax: 06-66/386-457.

A Lakásfelszerelési Ajándék Shop

(Gyomaendrőd, Fő út 208.)
nagy választékban kínál üveg-, porcelán-, műanyag árukat.
Ezen kívül háztartási kisgépeket, világítástechnikai termékeket kedvező áron.
Ugyanitt válthat 100, 200, 500 Ft értékben vásárlási utalványokat.

A Gyomaendrőd és Vidéke ÁFÉSZ értesíti tagjait és minden kedves vásárlóját, hogy
november 9–11. között
a NOVEMBERI ÁFÉSZ-VÁSÁR keretében a szövetkezet élelmiszerüzleteiben, diszkont áruházaiban és a háztartási boltjában
ÁRENGEDMÉNYES VÁSÁRT TART.

A VÁSÁR IDEJE ALATT SZÁMOS ÉLELMISZER ÉS VEGYI ÁRU 10–30%-OS ÁRENGEDMÉNNYEL KAPHATÓ!

Ízelítő kínálatunkból:

Kristálycukor 1/1	92 Ft
Sertésmájkrém 65 g	25 Ft
Sűrített paradicsom 1/5	43 Ft
Fekete bors, őrölt 50 g	57 Ft
Narancsital 1,5 l	122 Ft
Vegyes íz 5/8	92 Ft
Tchibo Bistro őrölt kávé 250 g	329 Ft
Tomi Kristály mosópor 3,6 kg	765 Ft
Pur univerzális mosogató 1 l	179 Ft
Coca-Cola 2,5 l	179 Ft

Miért ne fizetne kevesebbet?

KÉRJÜK, LÁTOGASSANAK EL HOZZÁNK, MEGÉRI, HA AZ ÁFÉSZ ÜZLETEIBEN VÁSÁROLNAK!

Öregszőlőben
a Kisdiófa utcában
1500 négyszögöl
SZÁNTÓ ELADÓ.
Érdeklődni a Gazdaboltban.

A GYOMAFARM KFT. meghirdeti a Pásztor J. u. 39. alatt lévő
GAZDA KISÁRUHÁZAT
üzemeltetésre.
Érdeklődni: Várfi
Tel.: 66/386-359
66/386-926

ZSORT Kft
Hétfőtől péntekig 12–15 óra között
5% árengedmény!
Kedd délelőtt nyugdíjasok vásárlónapja
5% árengedménnyel!
MEGÉRKEZTEK A SZEZONÁLIS ÁRUK:
csokimikulás, szaloncukor stb.
SZERETETTEL VÁRJUK KEDVES VÁSÁRLÓINKAT!

A STOP BUTIKSORON
a FEHÉRNEMŰÜZLETBEN
felina új kollekciója,
melltartók és kombi dresszek, csípőszorítók minden méretben.
Pamut hálóingek 40–60-ig. Fogy. ár: 1080–1450 Ft.
FRUIT OF THE LOOM őszi kollekciója nagy választékban!
Női pizsamák, köntösök, bébidollok, habselyem kombinék, női alsók, harisnyanadrágok nagy választékban.
Férfipizsamák, alsók, zoknik, köntösök.
VÁROM KEDVES VÁSÁRLÓIMAT
hétfő–péntek 9–12, 14–18, szombat 9–12.

Pályázat

Gyomaendrőd Város Képviselő-testülete nyilvános meghirdetés útján keres vállalkozó kedvű szervezeteket, magánszemélyeket az Erzsébet-ligeti teniszpálya működtetésére, 5 éves időtartamra. Pályázhatnak mindazok, akik kedvet éreznek a teniszsport népszerűsítéséhez és a létesítmény működtetését biztosítani tudják.

A pályázatban részletesen ki kell térni arra, hogy a pályázó milyen formában kívánja üzemeltetni (egyesület, társaság, esetlen nonprofit vagy nyereségérdekeltségű társaság), a létesítmény fejlesztésére, állapotmegőrzésére milyen értékű pénzeszközöket kíván felhasználni. A pályázatokat legkésőbb 1995. év november hó 30. napjáig Gyomaendrőd Város Képviselő-testülete mezőgazdasági, ipari, kereskedelmi és szolgáltatási bizottságának címezve Gyomaendrőd város jegyzőjéhez kell benyújtani.

TAKARÍTÁS!
FESTÉS UTÁNI TAKARÍTÁS,
NAGYTAKARÍTÁS,
SZŐNYEG- ÉS KÁRPITTISZTÍTÁS,
PADLÓTISZTÍTÁS, FÉNYEZÉS,
ABLAKTISZTÍTÁS.
Rugalmas vállalási árak!
TAKARÍTÓGÉP-KÖLCSÖNZÉS.
BARKA RÖVIDÁRU – AJÁNDÉKÜZLET
Gyomaendrőd, Kossuth u. 34. Tel.: 386-503

SAMSUNG TXT 51 cm 48 900 Ft,
DAEWOO 51 cm 50 900 Ft,
AKAI 51 cm tv 44 900 Ft,
SAMSUNG v. recorder, 2 fejes 42 900 Ft,
SHARP, 2 fejes 41 900, AIWA lejátszó 25 400 Ft.
Műholdvevők TITANIA X 23 900 Ft.
PHILIPS vasaló 3400, PHILIPS mixer 4590 Ft,
TELEMAX 22 600 Ft, PHILIPS Rec 42 900 Ft.
Video- és audiokazetták nagy választékban.
HÍRADÁSTECHNIKAI ÉS BŐRDÍSZMŰBOLT
Fő út 226. sz. · Tel.: 06-30/456-394

FÖLDÁRVERÉS EGYEZKEDÉSSEL

ELLOPTÁK AZ ÁRVERÉSI KALAPÁCSOT

Az október 18-i árverésen kalapács alá kerültek a halmagyi földek közül a Zsófia-major és teleki területek. Ezek összértéke 10,964 ak, ebből 10,937 ak érték a szántó, a többi legelő. Ezen a reggelen a K. J. Műv. Központban 200-an jelezték igényüket, ezért 58,9%-os volt a felhasználás kulcsszáma. 60-70-en 30 ezer Ft alatti értékű kárpótlási jeggyel rendelkeztek. Az esemény után azonban senki sem maradt föld nélkül, néhányan pedig visszaléptek szándékuktól.

Az árverésre 18 millió 542 ezer Ft-ot tettek le a vásárolni szándékozók kárpótlási jegyekben.

Voltak bérbe adott területrészek, ezek bérlői tudomásul vették az árverést és át is adják az érintett földeket. Az ÁVÜ által kötött bérleti szerződések esetében kisebb nehézségek merülhettek (merülhetnek) fel, azonban a 104/91. sz. kormányrendelet 53. szakaszának 3. bekezdése szabályozza az ilyen eseteket.

Az árverés elnöke, vezetője *dr. Hegedűs Pál* volt. Ő 1993. január óta foglalkozik árverésvezetéssel, 280 eddigi aukció tapasztalatával rendelkezik. Szavai szerint:

„Egy árverés sikerének feltétele, ha az aranykorona mennyisége megfelelő arányban áll a letétbe helyezett fizetési eszközök összértékével. Minél jobb az arány, annál jobb a vásárlási lehetőség.

Orosházán, nemrégen 1 aranykoronára 6–8 ezer Ft-ot tettek le. Itt nyilván nehezebb volt az egyezkedési feltétel."

– Milyen volt a helyzet Gyomán?

– Itt sokkal könnyebb volt, mert egy ak-ra nem tettek le többet, mint 1700 Ft-ot. Erős árverésnek minősült azzal, hogy **átlagban** 90 ezer Ft esett egy főre. Gyomán az történt, amit a jogszabály lehetővé tesz, tudniillik, hogy egyezkedési szándékkal a jogosultak arányosan 1000 Ft érték figyelembevételével osztozkodtak.

Végeredményben egy kellemes hangulatú, jól szervezett, hatékony és eredményes árveréssé kerekedett.

A legalacsonyabb vételi érték 4 ak, a legnagyobb körülbelül 700 ak-s volt.

– Mennyire fárasztó egy árverés levezetése?

– Kétségtelen, hogy igénybe veszi az embert. Azonban hozzá kell tenni, hogy abszolút lehetetlen lett volna ezt a munkamennyiséget ilyen szinten, ennyi idő alatt véghezvinni, ha nincs a jogosultak jó viszonyulási, együttműködési készsége, valamint, ha nincs a teremben az a 3-4 jól felkészült ügyvéd, aki nem ad szakszerű segítséget a többség, de saját maguk javára a lebonyolításhoz.

– Egy óvatlan pillanatban valakinek megtetszett az árverőkalapács, a nélkülözhetetlen kellék. Hogy került meg?

– Az egyik dunántúli ügyvéd kolléga feltehetően humoros céllal, vagy poénkodásból vitte el a kalapácsot a helyszínről. Azonban perceken belül kiderült a turpisság és előhalászta az illető a kocsijából.

Ez a kellék eddig 280 árverésen kísért engem, 50-60 településen, körben a megyében. Prominens személyiségek – volt grófok, birtokosok – területszerzéséhez is asszisztált, ezért is viszonylag magas az eszményi értéke... – mondta *dr. Hegedűs Pál.*

Megemlékezés a Zene Világnapjáról

Az emberek a szürke hétköznapokat ünnepnapokkal színesítik. Vagy egymás iránti figyelmességből, vagy évszázados hagyományokat követve, vagy figyelemfelkeltés céljából. Így vált divattá, hogy ami fontos számunkra, amire legalább egy nap illik, érdemes különös odafigyeléssel koncentrálni, az világnap elnevezést kap. Így tiszteljük meg az öregek napját, az édesanyák vagy gyermekek napját, a tej, a színház, a takarékosság világnapját és a sok lényeges dolog között október 1-jén az UNESCO Zenei Tanácsának javaslatára a Zene Világnapját.

Immáron második éve – s remélem, ez hagyományá válik a továbbiakban – Gyomaendrődön is megünnepeljük a Zene Világnapját. Ebben az évben a zeneiskola tanárainak jutott az a nemes feladat, hogy hangversenyt adjanak e jeles nap tiszteletére.

„Utóvégre lehet élni zene nélkül is. A sivatagon át is vezet út, csak nem érdemes elindulni, mert a zene az, ami megszépíti mindezt" – vallotta Pay Zoltán. És valljuk be mi is, hogy napjainkban, a mai hajszolt világban, a mindennapi munkában az jelenti a megnyugvást, ha Bach, Beethoven vagy Bartók nemes világába kóstolhatunk bele.

„A zene az emberek legmélyebb érzéseit és legnemesebb reményeit juttatja kifejezésre" – mondotta Jehudi Menuhin 1974-ben, '75-ben pedig elindította azt a hagyományt, hogy minden évben október 1-jén a Zene Világnapját ünnepeljük meg. Jehudi Menuhin azonban arra is felhívta a figyelmet, hogy jó lenne, ha ezen a csodálatos napon egy – két percet a csendnek is szentelnénk, mert a csend a zene egyik legfőbb alapeleme, és a csendben el lehetne gondolkozni azon, hogy mi személy szerint mit tehetünk azért, hogy boldogságban, békességben éljünk. Azt hiszem, a nyugalmat először saját lelkünkben kell megteremteni. Ha ez megtörtént, akkor talán szót fogunk érteni másokkal is. „Legyen a zene mindenkié" – mondotta nagy tanítómesterünk, Kodály Zoltán, aki e jelmondatban foglalt eszmények megvalósítására az életét tette fel.

A zenei világnap országos méretekben kiszélesedett. Egy ország létének nemcsak gazdasági feltételei vannak. A magyarság joga az élethez egy sajátos kultúra, amit magából merítve megteremt, s amiből naponta él. Ez a kultúra megvan, és folyton fejlődik.

A műveltséghez az ének-zenei anyanyelvhez vezető út első állomása, alapépítménye az iskola, sőt ma már az óvoda is. Szerinte a zenei nevelésnek már az óvoda első éveiben el kell kezdődnie. Kodály Zoltán, aki annyira átérezte azt a felelősséget, hogy zeneszerzői pályája utolsó szakaszában nem restellte erejének javát didaktikus, iskolai rendeltetésű művek komponálására fordítani. Demokratizmusa is itt teljesedett ki, hogy a gyermeket teljes értékű embernek tekintette.

Amint a villamos vezeték szertefut az országban, mind több és több faluban kigyújtva a fényt, úgy leszünk mi is a zene kedvelői, művelői, kulturális életünk hálózatának vezetékei. Amerre kerülünk, az életben, magunkkal visszük a zenei műveltséget, az értékes zene szeretetét. Munkahelyeinken, környezetünkben kigyúl a fény, a zenei műveltség fénye, amely világosságot árasztva szebbé teszi magunk és mások életét.

Holubné Hunya Anikó

TESTÜLETI ÜLÉS

Testületi ülés október 26-án

Dr. Frankó Károly polgármester napirend előtti bejelentésében egyebek mellett szóvá tette, hogy október 20-án a Kner Nyomdaipari Múzeum jubileumi ünnepségein nem említettek meg több, a Kner családdal és a Kner névvel összefüggő gyomai vonatkozású dolgot. Ilyen például a Kner-emlékmű áthelyezéséről történt döntés is, de a Kner Imre Gimnázium által folyamatosan rendezendő Kner-napok...

* * *

A Gyomaendrőd egészséges ivóvizéért eddig folytatott tárgyalások és intézkedések előterjesztésének megvitatására meghívott vendégek voltak: Állami Népegészségügyi és Tisztiorvosi Szolgálat, Környezetvédelmi Felügyelőség, Körös-vidéki Vízügyi Igazgatóság, Békés Megyei Közgyűlés Hivatala, Medgyesegyháza polgármestere, Békés Megyei Vízművek Rt. képviselői. Ettől azt várta a testület, hogy milyen megoldási javaslatokat hall a szakemberektől a hosszú távon egészségtelen ivóvíz gondjainak megoldására...

(Néhány szakértői hozzászólás)

– Minket hatályos törvények kötnek, még ha azok régebbiek is. Azt sem kell elfeledni, hogy a Körös-Maros hordalékkúp (KMhk) vízbázisa mennyiségileg már le van kötve. Megterhelni, túlterhelni ezt nem lehet...

– Gyomaendrőd vízellátása elég régóta ad feladatot a szakembereknek.

– A vízben levő vas, mangán kezelhető lenne, a jódtartalmára vonatkozólag nincs szabvány és állásfoglalás sem eddig.

– Akkor szabad egy 20-30 km-es vezetéket megépíteni, ha lehet vizet biztosítani.

– A 45 ezer m^3 napi kitermelhető vízből a KMhk vízbázisán csak 37-38 ezer m^3-t termelnek ki. A felesleget Gyomaendrőd felé lehetne irányítani annál is inkább, mivel a város vízigénye 5000 m^3 naponta. Általános tendencia, hogy a vízfogyasztás 10%-kal csökken.

– Az ipari célú felhasználást más forrásból kellene biztosítani.

– A mostani száraz időszakok miatt a vízbázis hozama is csökken.

– A KMhk-on lakók már ma sem használhatnak öntözési célra vizet.

– Bekövetkezhet az is, hogy a jelenleg használóknak sem lesz megfelelő mennyiségű víz a KMhk-ból.

– Sok a pajzsmirigy-megbetegedés a jódgazdag víztől. Jódmentesítési eljárás még nincs szabadalmaztatva.

– Közösen megyén belül kell ezt a problémát megoldani.

A testület véleményei

– Egy csésze gyomai vízből készült teával kellett volna várni a szakértőket. (dr. Kovács Béla)

– Biztosítsanak zacskósvizet Gyomaendrődnek! (Hangyáné)

– Fúrjunk artézi kutakat! (Hanyecz M.)

– Ki vállalja a felelősséget azért, hogy még legalább 5 évig igyuk ezt a vizet? (dr. Frankó K.)

– A lakosság követeli a jó minőségű ivóvizet, mindegy, hogy honnan. (Kovács K.)

– Demonstrációt szervezünk a Népjóléti Minisztérium előtt, ha kell (Gyomaendrődön is – dr. Frankó K.), a figyelmet felkelteni ezekre a rossz viszonyokra. Ez a probléma az itt jelen lévő szakemberek szégyene is. (Balázs I.)

– Az elmúlt 35 évben ugyanezeket hallottuk a szakértőktől. Sok tervre, sok pénz folyt el eredmény nélkül. Nyugtatgatni lehet a lakosságot, de még ettől jó víz nem lesz. (Bátori Gy.)

– Mi a lényegesebb: az öntözés, vagy az emberi lét? (Dávid I.)

– A szakértők azért vannak – tisztelet a kivételnek –, hogy valahol a lakosság ügye elé akadályokat gördítsenek? Több kompromisszumkészséget! A megyei közgyűlés (is) legyen képes a lakók érdekeit képviselni! (dr. Valach B.)

A felelősség a nemet mondók oldalán van...

* * *

A kulturális koncepció tárgyalása előtt *Dezső Zoltán,* a helyi Fidesz-Magyar Polgári Párt képviseletében tiltakozó levelet nyújtott át a fogorvosok 800-800 ezer forintos támogatásáról.

Elmondása szerint a levél a lakosságnál van aláírásgyűjtésen. (A két fogorvos – dr. Valach B. és dr. Dobos E. – nem önként megy vállalkozásba, ez kényszerhelyzet. Az összegben bennefoglaltatik a végkielégítésük is és a szigorú feltételeknek megfelelő rendelő átalakítási támogatása – dr. Frankó)

A vita során felmerült a sajtó szerepe is a lakosság tájékoztatásában. A polgármester szerint elmarasztalható a Szó-Beszéd ebbeni tevékenysége, a félretájékoztatási hajlama... (Hornok Ernő ekkor nem volt jelen a teremben.)

* * *

Az ülés tartama alatt megérkezett – egyszer – az ajándék mentőrohamautó Németországból. Siegen város tűzoltófőnöke és *Katona Sándor* által átadott Mercedes kisbusz a német város és polgármesterének ajándéka. Ezt a városunk mentőállomása veszi használatba. Másodszor, az ülés alatt megérkezett Czibulka György alpolgármester, aki a határon várta az érkezőket, csak éppen nem Sopronban, hanem – Hegyeshalmon.

* * *

Beszámolt a Körös Thermál Hotel Rt. megalakulásáról, körülményeiről és célkitűzéseiről *dr. Gellai Imre,* az rt. igazgatótanácsának elnöke. (Lásd a külön cikket a 7. oldalon.)

* * *

Pályázatot írnak ki az Erzsébet-ligeti teniszpálya működtetésére, előreláthatólag 5 évre (lásd 13. oldal).

* * *

A testület megtárgyalta és kisebb módosításokkal elfogadta a város kulturális koncepcióját, tervjavaslatát. A 14 javaslati pontba szedett tervezetben találjuk például azt, hogy a Déryné Műv. Ház és az Endrődi Tájház kerüljön a városi könyvtárhoz.

A jövőben is biztosítsa a testület a polgármesteri alapot mecénási célokra.

Az egyházi iskola oltárképét a '96-os és '97-es költségvetésből összesen 500 ezer Ft erejéig készítessék el.

Az egyházi iskola közelében egy új „Függetlenségi emlékművet" emeljenek. Készüljön el Rózsahegyi Kálmán és Kner Izidor mellszobra. Az előző 1997-re, az utóbbi pegig 2000-ig. Helyezzék át a Kner-emlékművet a Kolmann-telepi parkba. A városi könyvtár részére fedezetet kell biztosítani könyvvásárlásra.

RENDŐRSÉGI HÍREK

Az esti órákban baleset történt **október 11-én.** A sorompónál egy segédmotoros, ittas állapotban nekiment a vasúti, leengedett jelzőkarnak, ami megrongálódott. A mopedes könnyű sérüléssel megúszta.

Két kerékpáros ütközött össze **12-én** 13 óra 20 perckor a Szabadság téren. Az önkormányzat udvaráról körültekintés és elsőbbségadás nélkül érkező kerékpáros nekihajtott a szabályosan közlekedő dr. Cs. K.-nak, akinek 8 napon túl gyógyuló sebesülése származott a találkozóból.

Az esti órákban a Hunyadi úton egy fiatalember sz.gépkocsijával villanyoszlopnak ütközött. Személyi sérülés nem történt, de a villamos vezeték megrongálódott.

Megint feltörték Öregszőlőben a vegyesboltot. Csokoládét, italfélét, dohányárut 22 ezer Ft értékben vittek el.

15-én reggelre a Dávid-féle élelmiszerboltot kereste fel hívatlan vendég. Úgy látszik, valamit még ottfelejtett, mert a következő éjszakán ismét ellátogatott oda. Összesen 120 ezer forint a kár. Az endrődi közúti hídban megtalálták a rablás maradványait, de az elkövetőt még keresik.

16-án egy sz.gépkocsi vezetője elvesztette uralmát a járműve felett és az árokba fordult. 8 napon túli súlyos sérülést szenvedett. Felmerült az ittasság gyanúja. Hasonló eset történt **21-én** az esti órákban, amikor a Dan-zugi gáton közlekedő sz.gépkocsi lefordult a gátról. A kocsi kigyulladt és kiégett, jelentős kár keletkezett. A vezető itt is alkoholt fogyasztott, ezért történhetett a figyelmetlenség.

Továbbra is lopják a mountain bike-okat. Vigyázzunk jobban, zárjuk le ezeket!

A Pocosban hétvégi házból színes tévét, gáztűzhelyet, fűnyírót, Simson segédmotoros kerékpárt 200 ezer Ft értékben loptak el. A Kecskés-zugban is jártak víkendházbetörők. Onnan különböző háztartási dolgokat 40 ezer Ft értékben tulajdonítottak el. A Pap-zugban az egyik hétvégi házból gázpalackot, szivattyút, kávéskészletet, függönyt 60 ezer Ft értékben vittek el. Ugyanott egy másik házikóból aggregátort, szivattyút, magnót 300 ezer Ft értékben.

29-én gázrobbanás történt a Béke út 8. sz. alatti házban. Egyedül álló, idős nő lakásában egy gázhősugárzó robbant fel. Valószínű ok a nyomáscsökkentő szivárgása volt. A néni súlyos, életveszélyes sebesüléseket szenvedett, kórházba szállították.

Október 28-án, Békéscsabán versenyeztek a gyomaendrődi cselgáncsosok. Nagyon jó eredményeket értek el.

Íme: **első** helyezett lett súlycsoportjában *Vetró Péter, Stranszki Mihály, Molnár András, Kónya Katalin, Szurovecz Tibor, Kovács Balázs, Balog Zoltán, Szabó Szabolcs, Gőzon Gábor, Gáspár Tamás.*

Második helyet ért el *Schwalm Gergő, Molnár Gábor, Hencz Gyula, Erdősi Dániel, Dancs Tamás, Pájer Nándor, Hornok Csaba, Dananaj István, Bernát Viktor.*

Harmadik lett *Papp Lajos.*

Rendőri munka

A rendőrség helyi őrsének parancsnoka, *Szűcs József* r. alezredes tájékoztatót adott a város közbiztonságának helyzetéről. Elmondta, hogy hamarosan elektromos alkoholszint-ellenőrzővel és telepíthető traffipaxszal fogják a közlekedési ellenőrzéseket végezni.

A bűnözési mutatók stagnálása jó jel, de ezután is a magas statisztikai számokhoz kell szoknunk. A lakosság viszont továbbra sem vigyáz eléggé saját értékeire, ami azt jelenti, hogy könnyű prédát hagynak a rossz szándékú elemeknek.

Köszönetet mond ugyanakkor a vállalkozók eddigi segítségéért és a további jó viszony megtartására törekedik az őrs az önkormányzattal is.

A rendőrőrsön az ötfős bűnügyi csoport helyett 1994-ben csak 2 fő, jelenleg 4 fő alkotja azt.

1994 őszén és 1995 első felében sikerült felderíteni két jelentős kerékpár- és segédmotorkerékpár-lopássorozatot.

Gyomaendrőd még mindig nem tekinthető kiemelten fertőzöttnek.

Az általános iskolákban is fontos bűnmegelőzési nevelést folytatnak.

Városunkban 2 fő körzeti megbízott és 5 fő járőr teljesít szolgálatot. Az utca rendőre inden hónapban legalább 2 hetet minden plusz ellenszolgáltatás nélkül éjszakai műszakban dolgozik.

A hal-, vad-, mezőőrökkel kölcsönösen jó viszony alakult ki.

Az önkormányzattal is hasonló jó az együttműködés úgy a szakhatósággal, mint a polgármester úrral, a jegyző úrral.

A polgárőrség, amely 30 fővel működik, szorosan, összehangolt módon dolgozik a rendőrséggel. Az elmúlt időszakban 1034 fő vezénylésével 6234 órában teljesítettek szolgálatot. 126 alkalommal saját gépkocsijukkal láttak el őrjáratot – 1995-ben 10 800 km-t.

A Szarvasi Rendőrkapitányság parancsnokainak gondoskodó, odafigyelő, magas szintű szakirányítói tevékenységére azonban természetesen szükség volt.

Néhány kiragadott adat a bűnügyi statisztikából Gyomaendrődre vonatkozóan.

Ismertté vált bűncselekmények száma 1994-ben 545, 1995-ben (szeptemberig) 319.

Garázdaság 1994-ben 18, 1995-ben 12.

Közlekedési baleset 1994-ben 54, 1995-ben 24.

Személyek javai ellen 1994-ben 397, 1995-ben 265 bűneset történt.

Lopás 1994-ben 212, 1995-ben 108.

Betöréses lopás 1994-ben 138, 1995-ben 128.

1994-ben 1157 főt helyszíni bírsággal sújtottak, 1995-ben szeptemberig 766-ot. Ez pénzben kifejezve 1994-ben 1.104.300 Ft, 1995-ben 861.400 Ft.

Amíg 1994-ben 3105 alkoholszondát használtak fel és el, addig 1995-ben 2751-et.

1994-ben 118 esetben fogtak el utcán elkövetőt, 1995-ben 62-szer.

50. házassági évfordulóját ünnepelte október 28-án *Mikó Sándor* és felesége. Részletessebb írás fényképpel a köv. számban. (A szerk.)

GYOMAENDRŐDI HÍRADÓ • Gyomaendrőd Város Önkormányzatának lapja • Felelős szerkesztő: Biró Károly
Kiadja: Gyomaendrőd Képviselő-testülete • Gyomaendrőd, Szabadság tér 1. • Telefon: 66/386-122/123
Felelős kiadó: dr. Frankó Károly polgármester • Készült: A&M Stúdió, Békéscsaba • Nyomás: Paulik és Társai Bt., Békéscsaba
Terjesztik a gyomaendrődi kereskedők. • Engedélyszám: III/PHF/108/BE ISSN 0238-8391

1996-os naptármelléklettel

HÍRADÓ

GYOMAENDRŐD VÁROS ÖNKORMÁNYZATÁNAK LAPJA

XIV. ÉVFOLYAM 11-12. SZÁM • 1995. DECEMBER • MEGJELENIK HAVONTA • ÁRA: 35 Ft

A Gyomaendrődi Híradó valamennyi kedves olvasójának, a város lakóinak Gyomaendrőd Város Képviselő-testülete és a polgármesteri hivatal nevében kellemes karácsonyi ünnepeket és eredményes boldog új esztendőt kívánunk!



DR. FRANKÓ KÁROLY
polgármester

CSORBA CSABA
jegyző

BIRÓ KÁROLY
fel. szerk.

STOP!

Az ÁNTSZ szarvasi intézete határozatot hozott:

„Elrendelem Gyomaendrőd városában a 0–3 éves gyermekek és a terhes nők részére a napi 2 liter megfelelő, bevizsgált egészséges ivóvíz biztosítását, egyben megtiltom a városi vezetékes víz fogyasztását ezen személyeknek (tápszer, étel, tea készítésére sem használható fel a vezetékes víz).“ 1995. november 28.

A vizet – zacskósvíz – a Békés Megyei Vízművek Rt. biztosítja első lépésben a bölcsődéken, óvodákon keresztül...

A TARTALOMBÓL:

Rendőriskola
19. oldal
Az adóról még egyszer
18. oldal
Aranylakodalom
5. oldal
Határ Győző verse
11. oldal
Szerető Elemér emlékére
15. oldal
Ha fáj a feje...
13. oldal
Luther élete II.
9. oldal
A temető dísze
8. oldal
Foci elemzés
20. oldal
Cselgáncs eredmények
8. oldal

LONDON VÁMPÍRJAI

10 – 11. oldal

Rejtvény

17. oldal

Karácsony szent üzenete



Öröm, béke, szeretet,
töltse meg a szíveket!
Törekedjünk erre, jó emberek!
Tudjunk örülni az életnek,
ne menjünk mindjárt tüntetni!
Építsük a békét a szívekben!
A béke építés, a háború csak gyász.
Nyugtalan, zaklatott világunkban
gyújtsunk szent tüzet, amely éltet
fölemel és gyógyítja a szíveket.
Karácsony ünnepe, adj örömet,
boldogságot az embereknek!
Örömteljes szent karácsonyt, békével
eltöltendő új évet kíván városunk
minden polgárának

a gyomai
plébános:
János atya



MEGKÉRDEZTÜK a polgármestert

Az utóbbi időben gyakran hallani a polgármester urat, hogy elégedetlenségét fejezi ki a sajtóra vonatkozóan. Szeretnénk, ha ezúttal „kimondaná" magából a felgyülemlett véleményeit, mindannyiunk tanulságára.

– Általában milyennek ítéli meg az önkormányzati munka sajtóvisszhangját?

– A gyomaendrődi testületi munkáról, a város helyzetéről, problémáiról változó minőségben és mennyiségben jelenik meg a sajtó hasábjain írás. Látni kell, hogy szenzációs ügyek nálunk nincsenek, hacsak a sikkasztási ügyet mint negatív szenzációt nem sorolom ide. Viharos pártcsaták szerencsére nincsenek, sohasem voltak – ez ugyanis feltételezne valamiféle pártéletet is, ami tisztelet a kivételnek, szintén nem jellemző városunkra. Maradnak a hétköznapi gondok, melyek vannak bőven, de ezek már nem annyira érdekesek, hogy az újságok velünk foglalkoznának.

A megyei újságok közül a Békés Megyei Hírlap talán most kezd többet törődni velünk. Csath Róza személyében tisztességes, tehetséges újságíró lett e terület felelőse – lévén ő gyomai, aki szereti is városát. Minden remény megvan arra, hogy tárgyilagos lesz és többet olvasunk majd városunkról.

A Békés Megyei Nap eddigi tudósítója, Molnár Lajos otthagyta a szakmát, amin ugyan nem csodálkozom, de nagyon sajnálom. Tisztessége, becsületessége, tárgyilagossága példaértékű, mondhatnám, hiányzik a mai újságírásban!

– Mi a véleménye a helyi lapokról, hisz most már a Városunk is, úgy tűnik, megerősödött, vele is számolni kell.

– A Városunk című lap nagy örömömre valóban egyre népszerűbb, tartalmasabb és egy sajátos, igényes, színvonalas újság lett és lesz is. Tudni kell, hogy az igényes helyi olvasók szeretnének ilyen hangvételű írásokat olvasni. Hiszen egy városnak sokféle problémája van, sokféle igényt kell kielégíteni. Szükség van versekre, a múltunk emlékeire, értelmes szerzői cikkekre, bírálatokra, politikai nézetekre. Természetesen a Híradóról is van véleményem, de hogy elfogultságom ne sértse az olvasót, erről majd a végén szólok.

– Mi a véleménye a Szó-Beszédről?

– Megmondom őszintén, erről meg nem szívesen beszélek, mert akaratom ellenére is öt éve ez a lap belőlünk él, s talán nem túlzás, kicsit belőlem is! Nem tartom igazi újságnak. Nem felel meg az általa kitalált kritériumoknak sem! Nem független és nem ellenzéki. Ez az újság öt éve mást sem csinál, mint mocskolódik. Tisztességes, becsületes embereket sároz be, félretájékoztat, csúsztat, miközben a szerkesztője jót röhög a háttérben. A szomorú, hogy igazán az olvasót is lenézi, mert nem tárgyilagos, mert bolondot csinál belőle, miközben ő megél ebből. Ez, és csak ez érdekli. Az ellenzékiség egy tartalommal is megtöltött politikai hovatartozást jelent. Itt csak ellenségeskedésről, emberek összeugrasztásáról, néhány örök hőbörgő piszkálódásáról, személyeskedésről szólnak az írások. Hornok úr életében soha nem volt ellenzéki, hiszen a szocializmus hűséges kis újságírócskája volt. Az ellenzékiséghez régebben még bátorság is kellett, és elvek is szükségesek. Ma jól megél ebből a lapból és még más vállalkozásaiból. Nem irigylem érte, csak az eszköz, mellyel kenyerét keresi, és a módszer irritáló – ha az újságjára gondolok. A demokrácia nagyszerű, a szabadság végül is minden nehézsége ellenére is boldogító érzés, ha oda tudunk rá figyelni. De ezek az újságírói túlzások ártalmasak. Azt sugallják, itt mindenki hülye, szélhámos, csak rosszul döntött, rosszul szólalt meg! Elgondolkodott-e már valaki azon, hogy a Szó-Beszédtől mennyire félnek? Hogy miatta tisztességes emberek közéleti szereplésről hallani sem akarnak! Mert látják, hogy a közéleti szereplésnek csak negatív visszhangja lehet. És az áldozat tehetetlen. Hogy védje meg magát? A Szó-Beszéd, stílusa miatt a kulturált politikai élet csíráit is tönkreteszi. Ne gondolja, hogy ez most kirohanás részemről, öt év tapasztalatát foglaltam össze.

És akkor befejezésül a Híradóról. Van még javítani való, de úgy gondolom, a mi Híradónk alapvetően megfelel a tisztességes újság kritériumának. Tárgyilagos, őszinte, tájékoztatni akar. Ez az elsőszámú feladata. Megpróbál színes lenni, remélem, hosszabb távon ez így is lesz. Nem könnyű a dolga, mert a verseny sokszor nem tisztességes.

Kérem, szerkesztő úr, fogadja meg tanácsom: soha ne nézze le olvasóit, ne feledje: a nyomtatott betű hatalom, az olvasó jóhiszemű, és minden leírt szót könnyen elhisz! Ezért nagy az Önök felelőssége, de hiszen Ön ezt tudja.

Megváltoznak a vízdíjak 1996. január 1-jétől. A lakossági díjak: 71,60 Ft/m³ a víz-, 56,50 Ft/m³ a csatornadíj.

A testület hosszas vita után hajlott csak az elfogadásra.

VÁLTOZÓ VÍZDÍJAK

KÉNYSZERHELYZET

A Békés Megyei Víz- és Csatornamű Rt., mint minden évben, hatósági vízdíjemelést kért. **1996-tól a vízdíj köbméterenként 71 Ft lesz** (csatornahasználat 56,50 Ft/m³). Jelen pillanatban óriási erőfeszítések után úgy tűnik, 1997-ben állami támogatással megkezdődhet a jó, egészséges ivóvíz vezetékének építése városunkban, és minden esély megvan arra, hogy két év múlva egészséges, jó ízű ivóvízhez jut a település. A megvalósuláshoz ilyen közel még soha nem voltunk!

Jogosan gondolhatja mindenki, a jelenlegi rossz minőségű víz árát miért emeli a részvénytársaság? Az önkormányzat miért volt kénytelen beleegyezni az árváltozásba? Az okok a következők: A Vízmű Rt. az egyetlen és biztos segítője – anyagiakban is – az ivóvíz-beruházásunknak, amely 100 millió forint feletti összeggel is terhelheti városunkat. A Vízmű Rt. sok tízmillió forinttal fog belépni ebbe a vállalkozásba. Ha az önkormányzat nem járul hozzá a 71 Ft-os vízdíjhoz, az rt. saját hatáskörében – hogy ne szenvedjen veszteséget – megemelheti az árat akár 80 Ft-ra is. A testület megtehette volna, hogy a régi és új ár közötti különbözetet felvállalja, ami éves szinten 5 millió forintot jelent. Igen ám, de ez az 5 millió forint is az Önöké, amit valahonnan el kell venni, valami nem épülhet meg (út, járda stb.), hiszen a költségvetésből ez az összeg hiányozna. Az új vízdíj egy lakosra naponta 1 forint 30 fillér pluszterhet fog jelenteni. Tehát egy négytagú családnál kb. 160 forint havonta, ami természetesen más okok miatt tovább növeli a családok terheit.

Megegyeztünk a Vízmű Rt.-vel. Szerződést kötünk, és az új vízdíjkülönbözetből származó nyereséget – 5 millió forint, ami igazán számukra nem nyereség, csupán inflációkövető áremelés (1996–1997-ben tehát 10 millió forint) – az új ivóvízvezeték építésénél visszaadják Gyomaendrőd lakosságának. Ennyivel nyújt több segítséget, pontosabban ennyivel kevesebbe kerül nekünk majd az építkezés.

Ezért kérem a tisztelt Lakosságot, legyen megértő. E kompromisszum mellett a testület kénytelen volt beleegyezni a vízdíj hatósági árának emelésébe. Legfontosabb célunk megszerezni a jó ivóvizet, és lesz jó ivóvíz! A következő napokban a gyermekek háromféves korig, illetve a terhes anyák zsacskós vizet fognak kapni. Ez is egy kényszerlépés, hogy az ivóvízhez szükséges sok százmillió forint megszerzésénél még nagyobb nyomást gyakoroljunk a kormányzatra.

Tehát még egyszer: ha megtagadjuk a 71 forintos vizet, azt felemelik 80 Ft-ra. Nem kaphatunk a Vízműtől jelentős anyagi segítséget, nem kaphatnánk vissza a vízdíjunkat.

Mindezek ellenére is tovább kell még egy-két évig inni a jelenlegi vizet. Remélem, hogy a lakosság megértésére és támogatására továbbra is számíthatunk.

Dr. FRANKÓ KÁROLY
polgármester

A KÖRÖS-MAROS NEMZETI PARKÉRT EGYESÜLET ÉVES KÖZGYŰLÉSE

Kevés pénzzel hatékonyan. A kunhalmokról, fásításról... a nemzeti park megteremtéséről

A Körös-Maros Nemzeti Parkért Egyesület éves közgyűlése azzal kezdődött Gyomaendrődön, hogy *Sipos András* elnök berekesztette azt azért, mert a 90 főből csak 23 tag jelezte aláírásával a jelenlétét. A kényszerű szünet után 30-ra emelkedett a létszám, így már rendes közgyűlésként folytatódhatott. *Dr. Frankó Károly,* Gyomaendrőd polgármestere látta vendégül az egyesület összejövetelét.

Szelekovszky László titkár beszámolójában megemlítette egyebek között, hogy az egyesület továbbra is jogszerűen működik és kevés pénzét nagyon hasznos dolgokra költi.

A taglétszám mutatója tulajdonképpen nem fedi azt, hogy 3 megyét – Békés, Csongrád, Szolnok – kapcsol össze, mintegy 25-20 intézményt.

1995-ben az egyesület tevékenységét nem lehet elválasztani a megyei önkormányzat és a természetvédelmi igazgatóság, valamint a Békés Megyei Múzeumok Igazgatóságának munkájától sem. A rendezvények közös akciókban folytak le, így erősebb és hasznosabb volt a működés.

Egyik legnagyobb megmozdulásuk volt, ami átnyúlt a '95-ös évbe is, az Alföld megyéinek összehívása a **kunhalmok** védelme ügyében. Még külföldről is érdeklődtek ez iránt.

Ennek a tanácskozásnak summázása az volt, hogy a kunhalmokat meg kell védeni, közönyösségnek nincs helye! A kunhalmokból több száz volt megyénkben, most számuk lecsökkent 2-300-ra. Rengeteget tönkretettek belőlük, hiszen 40 ezer kunhalom volt található az Alföld megyéinek területén.

Más országokban is – Lengyelország, Szibéria, Anglia – előfordulnak. Angliában például istenként tisztelik ezeket. Szeretnének törvényes védelmet biztosítani, elérni számukra itthon is.

A **holtágak rehabilitásával** kapcsolatban elmondta, hogy Békés megyében 70-80 holtág található. 33 holtágot érint a rehabilitálás. Ezeket sem szabad psztulni hagyni. Sorsukról egy elkészült tervezet gondoskodik. (Például a Peresi-holtágról szóló tanácskozás keretében...)

Szükséges a **fásítás** úgy az itt élők és a tájvédelem szempontjából a sivatagosodás meggátolásásra, mind a turizmus érdekei miatt is. Erre a célra 30 ezer forintnyi összeget fordítottak elsősorban iskolák, de önkormányzatok részére is.

1994-ben 80 ha új telepítés történt állami támogatásból, de '96-ra a területek fásítási igénye növekedést mutat.

Az egyesület gazdasági helyzetéről *Papp Tibor,* az ellenőrző bizottság elnöke számolt be (az 1994-es évet 226 170 Ft-tal zárták.)

Tirják László, a Körös-Maros Vidéki Természetvédelmi Igazgatóság igazgatója szerint a jó kapcsolatuk az egyesülettel nagyban segíti majd a **nemzeti park** megvalósulását.

Egy ilyen park nemzetközi rangot is ad a területnek és olyan forrásokat, lehetőségeket biztosíthat, ami a mai napon még nem áll rendelkezésre.

Hozzászólásokkal, javaslatokkal és az előterjesztések megvitatásával végződött a rendezvény.

Egyhangúlag elfogadták azt a javaslatot is, miszerint indítványozzák, hogy a téli síkosságvédelem sómentes anyaggal történjék a jövőben útjainkon.

Biro Károly

Pályázat

Gyomaendrőd Városi Egészségügyi Intézmény vezetője felvételt hirdet GAZDASÁGVEZETŐI állásra.

Jelentkezési feltételek: állami felsőfokú végzettség vagy középiskolai érettségi + szakirányú felsőfokú végzettség, ötéves szakmai gyakorlat.

Bérezés: Kjt. szerint.

Jelentkezés: írásban *dr. Bánki Gyula* főorvosnál.

A pályázathoz mellékelni kell: kézzel írt önéletrajzot, iskolai végzettséget igazoló bizonyítványokat, erkölcsi bizonyítványt.

Jelentkezési határidő: *1995. december 15.*

Információ a 386-361-es telefonon kérhető.

VÁROSI EGÉSZSÉGÜGYI INTÉZMÉNY
Gyomaendrőd, Szabadság tér 1.
Tel.: 386-361

Használt műszakicikkek eladók Gyomaendrőd, Fegyvernek utca 4/1. sz. alatt. Érdeklődni egész nap.



ELADÓ EGY 386DX-40 MHz-ES SZÁMÍTÓGÉP!
(Jellemzői: mini torony + táp;
2 MB RAM:
85 MB HDD;
1.2, 1.44 MB-os FDD;
HDD-FDD kontroller;
Trident 8900 VGA vez. (1 MB);
Sony 2,4 x CD-ROM;
14" Monochrom SVGA monitor,
billentyűzet, egér.)
Érd.: Tóth P., Dévaványa, Sirály u. 30/a. vagy 386-122/125 mellék

Figyelő szemek, segítő kezek

A Városi Gondozási Központ 4. Sz. Idősek Otthona lakói, gondozói és az intézményvezetés hálás szívvel emlékezik volt gondozottunkra *Czikkely Miklósnéra* (szül. Timár Julianna), aki még életében felajánlást tett az intézmény javára, melyből az otthon felújítását el tudtuk végezni.

Köszönetet mondunk továbbá minden kisebb és nagyobb adományért, amelyek közösségi célokat szolgálnak; így a gyomai Kner Nyomda Rt.-nek; *Hegedűs Gergely* hunyai lakosnak, *Garai Sándor* és *Tóth István* gyomaendrődi, *Dávid László* dunaújvárosi lakosoknak, valamint gondozottunknak, *Marjai Máriának.*

V.G.K.

ISKOLATEJ

A TETRA PAK ÉS A HAJDÚTEJ KEZDEMÉNYEZÉSE

A közelmúltban Békéscsabán számoltak be a Tetra Pak Hungária Rt., a Hajdútej Rt., a Gyulai Tejporgyár és iskolák képviselői a Békés megyei iskolatejprogramról.

A *„Dobozos tej – sok okos fej!"* című iskolatejprogramot a Tetra Pak Hungária Rt. és a Hajdútej Rt. kísérletképpen 1994 novemberében debreceni iskolákban indította el. (Skandináviában is régóta él ez az ellátási forma – ingyenesen.)

Jelenleg Hajdú-Bihar megye 130 iskolájában működik sikeresen. Három fő célja van:

- egészséges életmódra nevelés,
- környezetvédelmi tudat felébresztése,
- felelősségtudat fejlesztése a gyermekeknél.

Ez év szeptemberétől pedig Békés megye iskoláit kapcsolták be.

Környékünkön Szarvason és Gyomaendrődön, ha lassan is, de kezd teret hódítani ez a roppant egészséges akció és nevelési elgondolásokat, metódusokat is magában foglaló, hosszú távúra tervezett program.

Igaz, hogy Gyomaendrődön még csak a napközis konyhával kerülhetett együttműködésre a program. További célként szeretnék közvetlenül az iskolákat is bevonni a szolgáltatásba, hiszen éppen az általános iskolák tanulóit célozza meg elsősorban az iskolatej-ellátás.

A nekik szánt „csomagban" a tej fogyasztása csak az egyik lépcsőfok, mert ezután a papírdobozok újrahasznosítására, ezek begyűjtésével éppen a gyerekek teszik meg a szervezett begyűjtés és feldolgozás első lépését. Nem beszélve a tej egészséges biológiai hatásairól a fiatalok fejlődésében és élelmezésében.

A környezetvédelmi felelősségtudatra való nevelés a programhoz tartozó oktatócsomaggal beépíthető az osztályfőnöki órák tananyagába. Sőt, még színházi és egyéb kulturális megmozdulásokkal is kibővíthető. El kell mondani, hogy a kezdeményezés teljes mértékben nonprofit jellegű, tehát az előállítók nem rövid távú nyereséget remélnek.

A 2 dl-es, 2,8%-os tej, ami hosszú ideig eláll, szívószállal ellátott dobozban 13,20 Ft + áfába kerül. (Ultrapasztőrözéssel – nem vegyileg – tartósítva!!!)

Kísérletet végeztek Kínában a gyerekek körében arról, hogy mennyire lehet különbséget tenni közöttük az elfogyasztott tehéntej és az ott szokásos szójatej hatásáról. A tehéntejet fogyasztók 20%-kal jobb eredményeket tudtak felmutatni az előmenetelükben.

Ez a tej egyébként csak iskolák számára elérhető ezen az áron. Eddig a Soros-alapítvány támogatott iskolákat, ahol így ingyenes volt a tanulók számára a tej. Kívánatos lenne, ha például Gyomaendrődön is csatlakoznának az iskolák, meg tudnák szervezni ezt a tejellátó programot.

Arra a kérdésre, hogy Gyomaendrődön van-e lehetőség az iskolatej-ellátás önkormányzati finanszírozására, *dr. Frankó Károly* polgármester így nyilatkozott: „Az önkormányzat kezdettől fogva partner volt. A Tetra Pakkal közösen aláírt levelet eljuttattuk az iskolaigazgatóknak, amiben a támogatásunkról biztosítjuk őket. Végeredményben az igazgatóknak kell ebben, saját hatáskörben lépniük. Elképzelhető, ha ez az ügy testületi döntést igényel, akkor nemcsak erkölcsi, hanem anyagi támogatást is nyújtunk, szerény mértékben, a költségvetés lehetőségeitől függően."

Hagyományosan újra megrendezzük
a Pásztor J. utcai piactéren december 3-án
A MIKULÁS-NAPI VÁSÁRUNKAT,
10-én EZÜSTVASÁRNAPI,
17-én ARANYVASÁRNAPI VÁSÁRUNKAT.
Ne hagyja ki!

Területi vers- és prózamondó verseny nyugdíjasoknak

1995. november 11-én szombaton a Katona József Városi Művelődési Központban rendezték meg Békés és Szolnok megye nyugdíjasai részére területi vers- és prózamondó versenyt.

A produkciókat a háromtagú zsűriben *Solymósi Jánosné* gyomaendrődi nyugdíjas pedagógus, *Fabulya Lászlóné*, a Békés Megyei Művelődési Központ munkatársa, a Magyar Drámapedagógiai Társaság elnökségének tagja és *Kovács Mihály*, a Szolnoki Városi Művelődési Központ munkatársa értékelte.

Versmondásban 26 idős versengett. A zsűri két első díjat osztott ki, ezeket *Túri István* Békésről és *Dénes Pál* Szolnokról kapták. A második helyen a mezőberényi *Balogh Imréné* végzett, harmadik a békési *Egeresiné Kasznár Ilona* lett. Negyedik helyezést *Gutyán Jánosné* ért el Mezőtúrról, ötödik pedig *Luzsányi Ferencné* lett Tószegről.

Próza előadásában 13-an indultak. A zsűri három díjat osztott ki. A legjobbnak bizonyultak: *Sáfián Györgyné* Szeghalomról, *Kovács Gáborné* Jászdózsáról és *Csordás Lászlóné* Vésztőről. Második helyezést ért el *Vincze Istvánné* Tószegről.

A verseny nagyon jó hangulatban zajlott. A szünetekben az endrődi I. számú és a gyomai II. számú nyugdíjasklub műkedvelő csoportjai szórakoztatták a közönséget. A rendezvényt, amely része a „Kapcsolatok" – Gyomaendrődi Ősz programsorozatnak – a Nemzeti Alapítvány, az Országos Játék Alap és a Gyomai Kner Nyomda Rt. támogatta.

A megszűnt buszmegállókról

Felhívjuk a tisztelt utazóközönség figyelmét, hogy a megszüntetett autóbusz-megállóknál a busz vezetője nem állhat meg utasfelvétel céljából.

Kérjük, legyenek elnézők, ne hibáztassák az autóbusz vezetőjét! Ez főleg a távolsági buszjáratokra vonatkozik, például Farkasné boltjánál.

Aranylakodalom



Mikó Sándor (79) és felesége, *Timár Ilona* (72) szűkebb családja körében a nagylaposi Birka csárdában ünnepelte 50. házassági évfordulóját. A boldogító igent 1945. október 20-án mondták ki az anyakönyvvezető előtt, 22-én az egyház szentesítette azt. Sándor bácsi egész életében a mezőgazdaságban dolgozott. 1978-tól a Földszövnél, innen ment nyugdíjba. Nagylaposon laknak ma is. Egy gyermekük és két unokájuk van. Napjaik a kertjükben adódó munkákkal és a ház körüli egyéb tevékenységgel telnek. Elmondásuk szerint náluk minden megterem, csökkentve ezzel a megélhetés gondjait. „Egészségem jó legyen még vagy húsz évig – mondta Sándor bácsi –, mert ha nem dolgozhatok, akkor már nekem biztos, hogy végem lesz..."

Mindkettőjüknek további boldog éveket jó egészségben!

KÖSZÖNET

Kedves Nénik, kedves Bácsik, drága Szüleink!

Köszönet a segítségért, amit az 1995. november 18-án megrendezett óvodai vacsora létrejöttéhez nyújtottak. A Mikulás bácsi így sok-sok ajándékkal lep meg bennünket karácsonykor. Öröm az, hogy ennyi gyermekszerető ember van, aki gondol arra, hogy mosolyt csaljon kicsi arcunkra.

Gswint és Társa, Botlik Judit vállalkozó, Kner nyomda, Kossuth úti Sárkány üzlet, Color Shop, Kurilla divat, Pájer Sándor vállalkozó, Tandi butik, Sublót Kft., Viktória üzletház, Lionnel Shop, Körös Kft., Fantázia üzletház, Flóra virágbolt, Sikér Gmk, Tímár Vince Sarokház csemege, Üvegház Kft., Pálma söröző, Dógi János élelmiszer, Farkasné Erzsike néni, Andódi könyvkötő, Zsort ABC, Lakásfelszerelés, Fő út, Ugor Trade Kft.

Tisztelettel és őszinte szeretettel a besenyszegi óvodások és az óvó nénik

Gól-suli



Gál István – akire biztosan sok futballbarát még jól emlékezik vissza a pályáról, hiszen bombalövései sok kapus életét keserítették meg, a hazai szurkolók nagy örömére – nemrégen egy jó gondolattól vezérelve foci szakkört indított be – Gól-suli néven.

Többnyire toborzó körúttal szervezte a résztvevőket a város iskoláiban. Amelyik gyermekről kiderült, hogy szeret focizni, vagy kedvet érez hozzá a 3–4–5–6. osztályokban, annak felkereste szüleit. A részletek megbeszélése után figyelemmel voltak arra, hogy mennyire terhelt a gyerek a hét különböző napjain az iskolai feladatokon kívül. Ezek ismeretében (hogy a tanulás rovására ne menjen a foci) úgy határoztak, hogy hétvégekre ütemezik be a foglalkozásokat, edzéseket. Erre a listára 80 gyerek került fel. Velük indulhatott a munka. Egyelőre a szülők havi – fejenkénti – háromszáz forintos támogatásával működik a Gól-suli, de hamarosan alapítványi formára tér át. Ennek előkészítése folyamatban van.

Gál István elmondta, hogy a polgármesteri hivatal és a város pedagógusai is maximálisan támogatják az elképzelést.

– Milyen elsődleges célt tűz ki a Gól-suli?

– Egyrészt a sportág, a foci megszerettetése, másrészt a későbbiekben az utánpótlás nevelése. Tehát játékos ráneveléssel kezdjük. Idővel, ahogy ügyesebbek lesznek a srácok, csapatokat is alakítunk majd ki azzal a szándékkal, hogy különböző bajnokságokban vegyünk részt. Jelenleg a sportcsarnokban találkoznak 15-20 fős csoportokban szobaton 13–16, vasárnap 13–14 óra között.

A jó idő eljövetele után a ligeti labdarúgópályán folynak majd az edzések. Ehhez hozzájárult a GyFC is.

Aki most kap kedvet gyermekét beíratni a Gól-suliba, az a sportcsarnokban érdeklődjön a serdülő Gól-suli után. Tel.: 386-938. Az endrődi városrészben is szervezés alatt áll az ottani fiatal reménységek számára a Gól-suli!

Mennyire tárgyilagosság...?

Laptársunk, a Szó-Beszéd legutóbbi számának egyik írásában szót ejt a Híradóról is, mint nem tárgyilagos lap.

Valóban, a kimazsolázott idézet nem fedte a teljes igazságot. Azonban nem ez a konkrét, de szerencsétlen példálódzás késztet reagálásra, nem, hanem az eddigi működésem alatt az ellehetetlenítésemre irányult próbálkozások. A sorozatos, nyíltan-burkoltan ért piszkálódásokat ezeddig nem volt szándékomban szóvá tenni.

Ide jutottunk? Az jelenti a színvonalat az egyébként nagyszerű Szó-Beszédben, ha a másik kolléga hibáit, tévedéseit taglaljuk? Vannak már országok, ahol nem divat mások ócsárlásával saját nagyszerűségemet bizonyítgatni! Hiszen a mindennapi életben civilizált, alkotmányos alapokon álló országokban erkölcsi alaptétel az emberi tisztesség.

Azt írtam, szerencsétlen példálódzás – miért? A jeles tollforgató, Hornok Ernő, mint a Híradóban jeleztem, nem volt jelen a testületi ülés azon időpontjában, amikor az őt ért kritikák elhangoztak. (A fogorvosi témával foglalkozó testület vitája közben hangoztak el az említett, Szó-Beszédet illető megjegyzések, **de nemcsak e témát** érintően. Szó volt a lap hozzáállásáról és hangulatkeltő cikkeiről, amelyek a polgármester szerint összhatásukban kedvezőtlen képet festenek a testület négy-öt éves tevékenységéről, a lakosság körében elterjedt esetleg rossza megítélésben, a Szó-Beszéd-féle tálalás miatt.)

Nem lehet valamiről úgy beszámolni, és másokat véleményezni, hogy szóbeszédre támaszkodom... Az már nem lehet hiteles. Ha H. E. ott lett volna és hallja a teljes egészében elhangzottakat, akkor valószínűleg másként cselekszik. Van-e jelentsége ilyen körülmények között annak a közhelynek, hogy ti. mindenki seperjen a saját portáján!? Nem kellene felhozni argumentumként mások esetleg véletlen ejtett hibáját a saját tevékenységének nagyszerűsítésére, vagy monjuk így: védelmében. (Tudjuk, hogy a testület döntéseit sokszor milyen zavaros körülmények előzik meg... Hibákat pedig nemcsak a Híradó és a Szó-Beszéd, de ezektől súlyosabb orgánum is vét, főleg a mai viszonyok között....)

Mint tudott, lelkes amatőrként vettem át a Híradó szerkesztését. Ezért nem tagadom, hogy hibákat is vétettem az eddigiekben, de ezekért vállaltam és vállalom a felelősséget. Soha nem kentem másra és nem példálództam kívülállókkal miattuk. (Itt említhetném az egyszer már felvetett „germánizmusomat" is. Ez sokéves külföldi tartózkodásom alatt idegződött be, mikor is germán nyelvcsaládba tartozó nyelvet kellett használni.)

Igyekezettel és a hibákon folyamatosan tanulva mégis él az általam szerkesztett Híradó, valószínűleg H. E. nagy bánatára...

A saját porta előtti sepregetést pedig ki-ki vegye magára és mindenki foglalkozzon ezentúl (is) a saját ügyeivel, ebbe ne rántsa bele a másikat!

Véleményem most sem módosult, amikor vallom, hogy a városnak szüksége van a két (most már három) különböző felfogású sajtótermékre. Ki-ki csillogtassa saját erényeit!

Bízom abban, hogy ezen az eseten túl nem ismétlődnek meg ilyen mindenkire lealacsonyító hatású nyilvános egymásra mutogatások, a jövőben más érdekességekkel szolgálhatunk kedves olvasóinknak!

BIRÓ KÁROLY felelős szerkesztő

Mindenkinek, aki segítette a PIZZÉRIA létrejöttét – kisebb, nagyobb munkákkal –, köszönetet mondunk!

Pizza-betérő

December elején nyitott a Kossuth u. 61–63. alatt, Pásztor János utcai bejárattal a **Pizzéria** nevű gyorsétkező *Radványi Valéria* irányítása alatt.

35-féle pizzakülönlegességgel, 20-féle melegszendviccsel, különböző salátákkal mint főétkezéssel állnak az érdekességet kedvelők szolgálatára. Ami azonban nem jelenti a teljességet, hiszen reggelivel – tea, kávé, kakaó, tejeskávé, szezámmagos zsemle, stb. – reggel 5 óra 30-tól tudnak szolgálni.

Könnyebbséget jelenthet sokak számára, hogy gyerekeknek, felnőtteknek előfizetéses reggelimenüvel is, sőt tízórai-ételcsomaggal is a rendelkezésre állnak. Akiknek rendszerint szoros a reggeli felkészülés, iskolába küldés ideje, bátran éljenek a lehetőséggel! A hét minden napján nyitva vannak, hétközben 22–23 óráig, hétvégeken akár 02–03 óráig is.

A hangulatosan, ízlésesen berendezett helyiségben – hat asztallal, 34 férőhellyel – viszont nem lehet dohányozni, de még alkoholt sem vásárolni. Marad az üdítő... Az asztalhoz szolgálják fel a megrendelt finomságokat, ígéretük szerint rövid idő alatt és leszállított árakon.

B. K.

Kellemes karácsonyt és boldog új esztendőt kívánunk a Gyomaendrődi Híradó terjesztőinek!

MÁV Utasellátó – MÁV Állomás,
Sütőipar kenyérboltja – Kossuth út,
Békési Mihály hírlapárudája,
Bottlik élelmiszer – Kossuth út,
ÁFÉSZ 31. Élelmiszer-ABC – Hősök útja,
Bak János trafikja, hírlapárudája
1/B kenyérbolt – Hősök útja,
Gimnázium Szoc. boltja,
Anna kis ABC – Hősök útja,
Dreher söröző árudája – Rákóczi út,
Rozi élelmiszer – Hősök útja,
Molnár élelmiszer – Katona J. út,
35. Sz. ÁFÉSZ ABC – Bajcsy-Zs. u.,
Putnoki trafik – Bajcsy-Zs. u.,
Molnár Tibor italárudája – Wesselényi utca,
Sikér Gmk. boltjai,
Farkasné élelmiszer – Pásztor J. u.,
ÁFÉSZ Diszkont Áruház,
Zsort élelmiszer,
Ugor Trade – Besenyszeg,
Dógi János élelmiszer – Fő út,
Czikkelyné – Mini vegyesbolt – Kilián tér,
51. Sz. ÁFÉSZ ABC – Fő út,
Dávid élelmiszer és bútor – Hősök tere,
Rózsa presszó – Blaha L. út,
Ruházai bolt – Hősök tere,
Háztartási bolt – Endrődi u.,
Sarokház Csemege – Blaha L. út,
Körös Kurca élelmiszer – Selyem út,
Pannika poharazó – Selyem út,
Babi élelmiszer – Szabadság út,
Kert Kivi élelmiszer – Selyem út,
Seres András ital- és hírlapárudája – Bartók Béla u.,
Csapó Mihály élelmiszer
Pohererecz italbolt – Selyem út,
Csipet videotéka – Kossuth út,
Vaszkó Kata, Antik-használt kereskedelem – Fő út





Versenyjelentés

A gyomaendrődi Rumba Tsk. által 1995. november 4-én megrendezett E, D, C junior II. és felnőtt (összevont) standard és latin-amerikai táncversenyekről

Pontozóbírók: *Antali Zoltán, Csáki Katalin, Felczánné Nyíri Mária, Megyeriné Csapó Ildikó, Felczán Béla*
Számlálóbírók: *Csonki Borbála, Lidákné Vincze Judit*
Versenyvezető: *Megyeri László*

E junior II.+felnőtt standard
Nevezett páros: 27
Versenyző páros: 25

1. Benkő László – Mátyási Ibolya Gyula
2. Galyas Zoltán – Somogyi Szilvia Gyula
3. Román Donát – Práth Izabella Békéscsaba
4. Vígh Róbert – Szabó Hilda Gyula
5. Náfrádi András – Balovay Éva Gyula
6. **Darvas Roland – Jenei Éva Rumba Tsk. Gyomaendrőd**

D junior II.+felnőtt standard
Nevezett páros: 13
Versenyző páros: 10

1. Gura György – Ábelovszki Vera Békéscsaba
2. Szilágyi András – Halustyák Andrea Békéscsaba
3. Kiss Attila – Pap Zsuzsanna Békéscsaba
4. **Kulik Béla – Vadász Rita Rumba Tsk. Gyomaendrőd**
5. Merza Árpád – Ladányi Katalin Gyula
6. Szondi József – Börcsök Zsuzsanna Gyula

C junior II.+felnőtt standard
Nevezett páros: 9
Versenyző páros: 8

1. Kaszás Árpád – Ősz Hajnalka SZFMH Modern Tk. Budapest
2. **Barta Péter – Farkas Viktória Rumba Tsk. Gyomaendrőd**
3. Bobvos Zoltán – Susánszki Judit Gyula
4. Kovács Csaba – Bujdosó Tünde Békéscsaba
5. Tímár Krisztián – Pólus Rita Rumba Tsk. Gyomaendrőd

E junior II.+felnőtt latin-amerikai
Nevezett páros: 31
Versenyző páros: 30

1. Serege Péter – Mondok Anita Kaiser-Pelikán Tsk. Szolnok
2. Román Donát – Práth Izabella Békéscsaba
3. Benkő László – Mátyási Ibolya Gyula
4. Kovács Zoltán – Kraskó Anita Békéscsaba
5. **Héjja Sándor – Kovács Anikó Rumba Tsk. Gyomaendrőd**
6. Náfrádi András – Balovay Éva Békéscsaba
   Szabó Zoltán – Nándori Anita Rumba Tsk. Gyomaendrőd

D junior II.+felnőtt latin-amerikai
Nevezett páros: 11
Versenyző páros: 10

1. Kiss Attila – Pap Zsuzsanna Békéscsaba
2. Kovács Zsolt – Hírhágel Médea Csise Tsk. Budapest
3. **Darvas Roland – Jenei Éva Rumba Tsk. Gyomaendrőd**
4. Szilágyi András – Halustyák Andrea Békéscsaba
5. Kovács Csaba – Bujdosó Tünde Békéscsaba
6. Petrovszki Csaba – Dócs Tünde Békéscsaba

C junior II.+felnőtt latin-amerikai
Nevezett páros: 7
Versenyző páros: 6

1. Gura György – Ábelovszki Vera Békéscsaba
2. Törzsök Huba – Szarka Ildikó SZFMH Modern Tk. Budapest
3. Bobvos Zoltán – Susánszki Judit Gyula
4. **Barta Péter – Farkas Viktória Rumba Tsk. Gyomaendrőd**
5. **Tímár Krisztián – Pólus Rita Rumba Tsk. Gyomaendrőd**
6. **Kulik Béla – Vadász Rita Rumba Tsk. Gyomaendrőd**

SAKK

BATTONYA–GYOMAENDRŐD 8–4

1995. november 18-án Békés megyében lezajlott a megyei sakkcsapatbajnokság 3 fordulója. Az önkormányzati Híradó előző számában megpróbáltam röviden felvázolni meglehetősen kicsi esélyünket a bajnokjelölt Battonyával szemben. (Bár még a 9 fordulóból 6 hátra van, de a battonyai csapat célja világos az eddig lezajlott 3 forduló után.)

A mérkőzésről: Kicsit félve mentünk el a fordulóra. A győzelemre semmi esélyünk sem volt, de a tisztes helytállás azt hiszem most fontosabb volt mindennél.

A fenti eredményre lehet, hogy sokan most legyintenek. Vesztettek. Esetleg hozzáteszik: már megint. De aki simeri a „mi kis csapatunkat", s egy kicsit szorít is nekünk, az, azt hiszem, nem könyeli el rossz eredménynek.

Tavalyi évben 9,5-1,5-re kaptunk ki Battonyától. Persze egy év elteltével javult csapatunk, de nem kell elfelejteni, hogy a battonyaiak is sok pénzt fektettek az idei bajnokságba. Csodákban nem hittünk, de a 3-3,5 pontban reménykedtem. A játszmák kezdetben vegyesen alakultak. Azt lehetett hinni, hogy nem lesz meg még a 3 pont sem, ugyanis a megnyitásból szinte csak a hazaiak kerültek ki előnyösen. Még szerencse, hogy a sakk nem ér véget a megnyitással, ezért a fiúk a középjátékban, ill. végjátékban fordítani tudtak, így megérdemelten az elvártnál jobban szerepeltek. Fentiek bizonyítják, hogy csapatunk fejlődik. A sporttársak komolyan gondolják a mérkőzéseket, készülnek rá, játék előtt edzenek egy kicsit. Összegezve: mindenki jó teljesítményt nyújtott, aki pedig vesztett, – sebaj! – majd legközelebb sikerül Az eredménnyel meg vagyok elégedve, a helytállásunk, azt hiszem, sikerült, ezért köszönetet mondok a csapat minden tagjának.

Az egyéni eredmények a következőképpen alakultak: Fekete Albert 0,5, Szenczy Sándor 0,5, Tóth Péter 0, Forster Gusztáv 0,5, Uhrin Viktor 0,5, Putnoki Szilárd 0,5, Gálik Tibor 0, Horváth László 1 (Külön gratulálok!), Kató Albert 0,5, Molitorisz Tibor 0, Tóth Lajos 0, Bari Bálint 0. (A fenti eredmények közül említést érdemel Fekete Albert döntetlen eredménye Dosztán J. ellen, aki az idei nemzetközi Erkel Ferenc-emlékverseny győztese volt, illetve Horváth László győzelme, aki 3 fordulóból 3 ponttal járult a csapatunk sikeréhez.)

A teljesség kedvéért a 3. forduló eredményei: Csaba SK.–Békéscsaba Építők 7 – 5
Csorvás–Szarvas 1,5–10,5
Mezőberény–Békés 2,5–9,5
OMTK II.–Gyula 5 – 7

Következő mérkőzésünk 1995. december 2-án lesz a Békéscsaba Építők ellen. (Ha tippemet kérdeznék: 7–5 lesz. Hogy kinek? Majd meglátjuk.)

Tóth Péter

A TEMETŐ DÍSZE

– Nem szeretnék magamnak reklámot csinálni! – ezt hangoztatta *Iványi Miklós,* mikor a gyomai temetőben november elején felszentelt feszületszobor felállításának körülményeiről kívántuk kérdezni. Egyáltalán nem volt könnyű őt szóra bírni, legszívesebben szerényen a háttérben, a feltűnést mellőzve maradna.

Bizonyára sokan észrevették és megálltak az új gyomai temetőben emelt feszület kimagasló monumentuma előtt. Jézus ezüstösen csillogó, rideg anyagba vésett fájdalmát sokan méltatták figyelemre. Mindenszentek és halottak napján rengeteg gyertyát helyeztek el lábánál. Fényük magasztosan emelte még magasabbra a korpuszt.

Ez is bizonyítja, hogy mennyire hiányzott és mennyire jelentős szerepet tölt be máris éppen ott, ahová került, ami a jövőben is remélhetően így lesz.



Iványi Miklós a következőket mondta az előzményekről, arról, hogy mi indította a feszület temetői elhelyezésére.

„Vallásos neveltetésben részesültem. Ezt az elmúlt rendszerben sem tagadtam meg, családomat is így neveltem. A templomot lehetőségem szerint látogatom. Mindig úgy éreztem, hogy valamivel tartozom az egyház felé. Talán ez volt az indíttatása annak, hogy valami maradandót cselekedjek..."

„Póhalmon volt egy fakereszt, rajta egy korpusszal. Meglehetősen méltatlan körülmények között, senki nem törődött vele. Ez kicsit bántotta a lelkiismeretemet. Horváth János plébános úr örömmel vette az ötletet az áthelyezésről. Így indult" – emlékezik Iványi úr.

„Minden további munkálathoz a részt vállalók nagy segítséget nyújtottak. A felállítás helyét közösen, az egyházi képviseleti tagok, a plébános úr, a Gyomaszolg határozták meg. Az én véleményem szerint is méltó helyre került."

Arról, hogy mekkora összegbe került Iványi úrnak a szobor köztemetői felállítása, csak annyit mondott, hogy akik a munkákat végezték, végül mindannyian nagyon méltányos árakat számoltak fel a közcélúnak is mondható tevékenységért.

A gyomai köztemetőben november 12-én felszentelt szobor talpazatán ez olvasható: Isten dicsőségére.

Magyar bajnok – Gyomaendrődről

November 11-én Ajkán rendezték idén a magyar judobajnokságot.

A Gyomaendrődi Spartacus TK versenyzői itt is nagyszerűen szerepeltek. Összesen 15 pontot hoztak el. Eredményeik: *Stranszki Mihály* 38 kg-ban 1., *Szurovecz Tibor* 49 kg-ban 3., *Balogh Zoltán* 45 kg-ban 5., 27. helyet ért el 36 kg-ban *Molnár András,* 28 kg-ban *Gózon Gábor.*

Meghívásos területi egyéni és csapatversenyen vettek részt november 25-én a cselgáncsszakosztály versenyzői. A következők értek el értékes helyezéseket: *Szurovecz Tibor* 50 kg 3., *Dancs Tamás* 38 kg 2., *Lövei György* 32 kg 2., *Szarka Sándor* 27 kg 1., *Farkas Gábor* 55 kg 2., *Tóth József* 60 kg 3., *Besnóth Viktor* 52 kg 1., *Kun József* 31 kg 3., *Gózon Gábor* 28 kg 1., *Pájer Nándor* 34 kg 1., *Stravinszki Mihály* 38 kg 1., *Kónya Katalin* 41 kg 1., *Papp Lajos* 28 kg 1., *Vetró Péter* 41 kg 2., *Schwolm Gergő* 52 kg 1., *Molnár Gábor* 29 kg 1., *Molnár András* 36 kg 3., *Bolay Zoltán* 50 kg 1., *Szabó Szabolcs* 50 kg 3., *Föroh Roland* 70 kg 1., *Kutmayer Attila* 52 kg 2., *Szarka Tünde* 55 kg 2.



Tisztelt Lakosság!

A millecentenárium évében (június közepén) szeretnénk hazahívni azokat a szülőfalujukból elszakadt volt gyomai és endrődi embereket, akik jelenleg külföldön élnek. Szeretnénk, ha az 1100 éves évfordulót közösen ünnepelhetnénk, ha megmutathatnánk nekik városunkat, illetve lehetőséget szeretnénk adni nekik, hogy elmondhassák, hogyan illeszkednek be új környezetükbe, hogyan élnek.

Kérünk mindenkit, akinek rokonai, ismerősei élnek távol hazájuktól (akikről úgy gondolják, a város meghívását szívesen elfogadnák), azok nevét és címét a polgármesteri hivatal titkárságára 1996. január 10-ig eljuttatni szíveskedjenek.

Bízunk abban, hogy kezdeményezésünk mind a lakosság, mind a külföldön élő gyomai és endrődi emberek részéről támogatást nyer.

Polgármesteri hivatal

Anyakönyvi híradó

Születések: Gellai Zsolt István és Petrovics Ildikó leánya Edina.

Akik eltávoztak közülünk: Bukva Vilmos 81, Jancsó Pálné 75, Fekécs Sándorné 75, Galambos Sándor 92, Valuska Vince 85, Timár Jánosné Németh Róza 83, Kovács Lajosné 80, Iványi Györgyné Dávid Irén 65, Hornok Etelka 77, Szeretó Elemér 89, Varga János 79 éves korában.

Álláshelyek

Középfokú végzettségűek részére

Cipőfelsőrész-készítő (Gyomaendrőd)	*10 fő*
Asztalos (Gyomaendrőd)	*3 fő*
Hegesztő (Gyomaendrőd)	*2 fő*
Vendéglátó-ipari eladó (Gyomaendrőd)	*2 fő*
Varrónő (Gyomaendrőd)	*2 fő*
Varrónő (Dévaványa)	*10 fő*

Felsőfokú végzettségűek részére

Műszaki ügyintéző (köztisztviselő) (Gyomaendrőd)	*1 fő*

Érdeklődni a munkaügyi központban.

A gyomaendrődi Galamb és Kisállat Egyesület kiállítása Gyomaendrődön, a Déryné Művelődési Házban 1995. december 16–17-én.

Luther Márton halálának 450 éves évfordulóján

Folytatás az októberi számból

Ezen bevezetés után szeretnék képet adni Luther Márton életéről, elsősorban munkásságáról.

Luther Márton halálának 450. évfordulóján tekintsük át röviden az életművét.

Jean Baptiste Duroselle így ír a korról, amely a reformáció ideje: „Ha képet akarunk kapni a kor sokrétű és gazdag kultúrájáról, érdemes megismerkednünk a XVI. század négy kiemelkedő személyiségével:

– a lángeszű művésszel, a nagy tudóssal és feltalálóval, Leonardo da Vincivel;

– minden humanisták atyjával, a kultúra és a harmóniatörekvés saját korában legnépszerűbb megtestesítőjével, rotterdami Erasmussal;

– a politika tudományának „pozitivista" szakértőjével és a modern realizmus előfutárával, Niccolo Machiavellivel;

– végül a német reformáció nyugtalanságtól és szenvedélytől fűtött vezéralakjával, Martin Lutherrel, akiről így ír továbbá: műve, személyiségének szenvedélyessége, szellemének nagy íve és hitének ereje révén Luther volt e négy újító között a legnagyobb."

E tüzes koponya véghezvitte, ami Wyclifnek nem sikerült és Husz Jánosnak is csak részben – az egyház nagy reformját, amely immár háromszáz éve napirenden volt. Nem ő volt az egyetlen reformátor, hisz hasonló szerepet játszott Kálvin és Zwingli is, valamint az angolok, akik külön utakat jártak.

Luther, édesapja akarata szerint – aki szerette volna, hogy fia ügyvéd legyen – beiratkozott az egyetemre.

Miután elvégezte, belépett Ágoston-rendi szerzetesnek. Az Ágoston-rend püspöki helynöke ösztönözte arra, hogy teológiát tanuljon Wittenberg új egyetemén, amelyet Bölcs Frigyes szász választófejedelem alapított. 1512-ben itt szerezte meg Luther a teológia doktora címet. Két évvel azelőtt érte megrázkódtatás; rendje megbízásából Rómába utazott, ahol a pápa a politikával és a háborúval foglalkozott, elődje, VI. Sándor pápa bűnös, kicsapongó életet élt. Kiábrándult a pápákból. Luther Pál apostol rómaiakhoz írott levele szerint hirdeti:

„Azt tartjuk tehát, hogy az ember hit által igazul meg, a törvény cselekedetei nélkül." A törvény cselekedetein általában a külső előírások és parancsok betartását értették, ahogy azt a zsidóság gyakorolta. Pál szerint a kereszténynek nincs szükségük ilyesmire. E cselekvések tévútra vezetnek, mondta Luther. Az ember szánalmas, cselekedetei mindig bűnök maradnak. Csak Isten mentheti fel az embert kegyelme révén, vagyis csak Ő juttathatja be az örök üdvösségbe.

Luther ezen elgondolása és a romlott Róma iránti gyűlölete oda vezet, hogy kiközösítették a katolikus egyházból. 1517. október 31-én a wittenbergi templom ajtajára függesztette ki 95 tételét. A kifüggesztésre az egyházi méltóságok kufárkodásai szolgáltatták az alkalmat, visszaéléseikkel, a búcsúcédula árusításával. A búcsú megszerzése megrövidíti a tisztítótűzben töltendő időt – hirdették, és pénzért árulták a cédulákat.

Luther kialakította a Biblia szabad értelmezésének gondolatát. A katolikus egyház félre akarta állítani, de ahhoz túl népszerű volt, hogy egyszerűen letartóztassák. Az embeek körében nagyon népszerű lett, hogy a Bibliát nemzeti nyelven olvasták és azután értelmezték, magyarázták, hiszen addig latin nyelven végezték az egyházi szertartásokat. Magyarországon is nagy tere volt az evangélikus vallásnak, de később erőteljesen felléptek ellene és visszaszorították. A habsburgok a katolikus egyházat támogatták. Luther Warburg várában fordította német nyelvre; a Bibliát. A német Biblia a modern német irodalmi nyelv első nagyobb terjedelmű dokumentuma.

A fejedelemségek eltérő nyelvjárást használtak, ezt egységesítette és később minden fejedelemségben ezt a nyelvet használták. Ő tekinthető a modern német irodalmi nyelv megteremtőjének.

Luther Bibliája ma is használatos, tökéletes német nyelvű alkotás. A házaknál, ahol német nyelven beszéltek, ma is fellelhető Magyarországon is.

Luther elvetette a szerzetességet, a szentek tiszteletét, az egyház világi hatalmát, csak a keresztelést és az úrvacsorát tekintette szentségnek, az üdvözülést pedig csak az egyéni hit és az isteni kegyelem révén tartotta elérhetőnek. Fellépett a reformáció radikális irányzataival szemben.

A kereszténység XIV–XV. századi nagy válságából a reformáció jelentett kiutat. Az evangélikus vallás az északi államokban lett népszerűvé. Luther kiemelkedő személyiségét ma már a katolikus egyház is elismeri. 1983-ban, születésének 500 éves évfordulóján a pápa is elismerte érdemeit, elismerte, hogy Jézus vonatkozásában a katolikus egyház tanításaival azonos véleményen állt.

Az egyházak a hit háttérbe szorításával erősen meggyengültek, az emberek eltávolodásával az egyházak az emberek életében nem játszanak meghatározó szerepet.

Háttérbe kerülése miatt tartottam fontosnak ezt a megemlékezést, ezt az írást, hogy a figyelmet ráirányítsam és Luther Márton érdemeit méltassam.

Dr. Weigert Józsefa

LONDON VÁMPÍRJAI

Vámpírok, „akik" az éj sötétjében lebegve „sétálnak" és ártatlan áldozatok vérét szívják – mindez úgy hangzik legtöbbünk számára, mintha ezek a fantáziavilág teremtményei lennének.

Azonban Sean Manchesternek mindez a valóságot jelenti. A londoni Highgate temetőben történt bizarr események következtében Sean kinevezte magát önkéntes vámpírvadásznak.

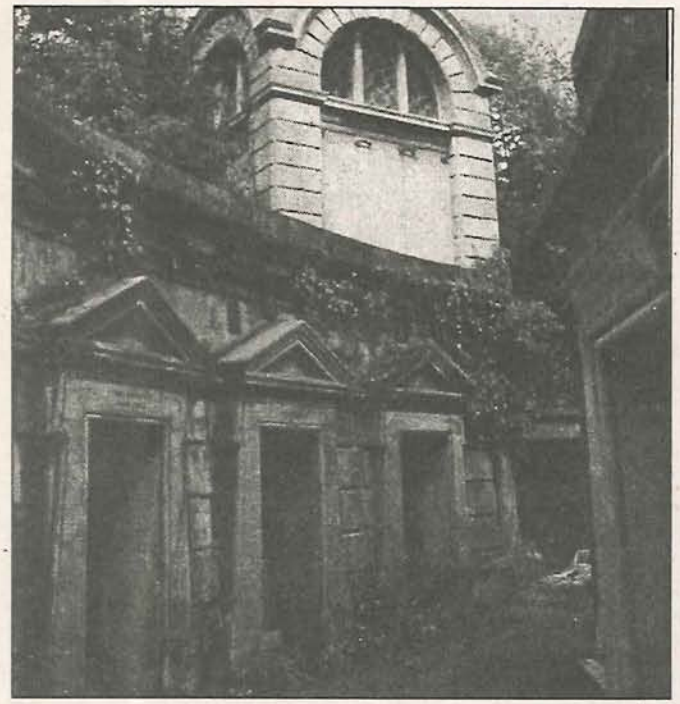

Sean Manchester (40) valóban „halál" komolyan számolt be elhatározásának körülményeiről, a londoni Highgate temetőben történtekről.

– A sötétség beálltával ez a hely Európa egyik legveszélyesebb területe. Itt van a pokol kapuja annak ellenére, hogy már több kiűzés történt. A gonosz olyan dacosan tartja magát, hogyha minden balul ütne ki, egész Londont képes lenne „elszellemesíteni". A temető hangulata a Highgate-en egyáltalán nem romantikus, sőt lehervad még a mosoly is az idelátogatók arcáról. (Már a bejutást is rendőri engedélyezés előzi meg mostanság.) A legöregebb sírokat egy csomóban telepítették, így egyedülálló az összhatás... Az 1988-as november 1-jei londoni Evening Standard c. újság éjszakai eseményekről tudósított: „A sírlakók" tönkretéve „lakhelyeiket" fejfákat borogattak ki, a sírokat kiásták, hogy ezután ún. fekete misét tartsanak az öreg temetőben"

Az események azonban egy évvel korábban kezdődtek. 1987-ben két 16 éves, megbízható, intelligens, középiskolás lány számolt be a velük történtekről. A Swain Lane-en sétáltak hazafelé a Highgate temető mellett. Barbara és Elizabeth nem akart hinni a szemének, mikor a temető északi bejáratához értek. Amint betekintettek a meglehetősen elvadult környezetű, gondozatlan sírok irányába, földbe gyökerezett a lábuk a rémülettől. Nem messze tőlük halottak emelkedtek fela hantjaikból...

– Megnyíltak a sírok, a halottak pedig felemelkedtek épp az orrunk előtt – mesélte Barbara. – Olyan borzalmas látvány volt, hogy a félelemtől sikoltani sem tudtunk, csak futottunk. Elizabethnek rémálma volt ezt követően több éjjelen. Ugyanakkor átélte azt is, miként próbálta a gonosz erő a kései órákban szobáját erőszakosan elfoglalni. Egy halott sápadt arcát látta, ugyanazt, amelyik a temetőben is egyik „útonállójuk" volt.

Pár héttel később egy katona sétált a Swains Lane-en barátnőjével. Egyszer csak rémült sikoly hagyta el a lány torkát. Ugyanis ijedten vette észre, hogy valaki bámulja a temető faláról. A figura egy pillanattal később lemászott onnan és eltűnt. „Soha nem felejtem el azt a giliszta lyuggatta, félrothadt rémpofát" – mondta.

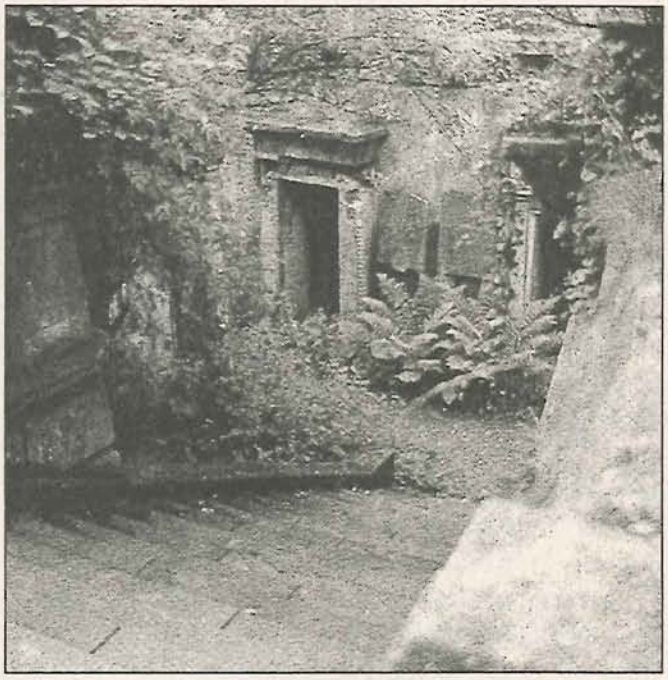

Izgatott, pánikba esett emberek fantáziaképei ezek? Nehéz megítélni. Egy dolog azonban biztos: a Highgate temető rendkívül kellemetlen egy hely, még nappal is. 1839-ben nyitották a Highgate temetőt. Akkoriban a legbékésebb ilyen terület volt egészen 1889-ig, amikor is már 100 ezer halott birodalma volt. Hamarosan be is telt. Bezárása után a denevérek, baglyok és rókák hadának adott otthont – és vámpíroknak! A két diáklány esete után sokan, akik a környéken laknak, észleltek egy „szürke teremtményt" arrafelé.

„Menyasszonyommal láttuk, amint átsiklott az úton ez a valami," – mondta Arthur Collins North Hill-i lakos. Keith Eppington Hillcrestből a következőt mesélte: „Egy héten keresztül minden éjjel felbukkant. Aztán eltelt egy hónap, mire újra visszajött. Nagyon sápadt alak volt, kellemetlen volt ránézni is..." 1988. februárjában egy 24 éves fiatalembert leütött egy lény, ami úgy tűnt, mintha csúszott, vagy lebegett volna a Swains Lane-i sétányon keresztül. A nevét eltitkoló

ember szerint egy magas, állatias külsejű valami volt az és szürkébe volt öltözve. Másnap elhullott állatokat találtak a temetőben. Madarak, rókák és kutyák tetemeit, amelyekből mintha kiszívták volna a vért... Ugyanez év márciusában a londoni Thames tévétársaság vette tervbe, hogy egy műsorban bemutatják a temetőben történő dolgokat. A felvétel alatt, miközben a riporternő interjút készített Sean Manchesterrel, a producer elájult. Ugyanakor rettenetes szélvihar kerekedett, az elektromos berendezések kábeleit a szél kegyetlenül csapkodta és tépdeste az állványokról. A riporternő jegyzeteit nagy erővel felkapta és szétfújta mindenfelé. A hangtechnikus pedig az adás kezdetén rendkívüli, ismeretlen zajokra panaszkodott, amelyek a fejhallgatójában jelentkeztek. Ilyeneket soha azelőtt még nem hallott.

Az adást követően 1988. március 13-án emberek százai fegyverekkel kezükben gyülekeztek a Highgatei temetőnél. Az egyik vámpírvadászcsapatot Sean vezette. „A kiválasztott katakombában három üres koporsót találtunk. Fokhagymával, feszülettel, gyertyával és szenteltvízzel voltunk felfegyverkezve még. Ezekkel lekezeltük a koporsókat. Éjszaka 2-kor iszonyúan erős rengéseket, vibrációt észleltünk a katakombából. Egyre erősödött, majd hirtelen elhalt. Mikor lemerészkedtünk, a koporsókat most is üreseknek találtuk. A bejáratot ezután befalaztuk, szenteltvizet és fokhagymát, gyertyát és hét fakeresztet használva hozzá.“ Később, 1989. augusztus 7-én egy diáklány holttestét találták meg az egyik kripta mellett – fej nélkül. „Misztikus körülmények között halhatott meg“ – mondta az esetről O'Dell rendőrfőnök. „Úgy hisszük, hogy sátánisták használják a temetőt furcsa ceremóniájukhoz.“ A rendőrség szerit ezek az emberek enyhén szólva betegek. Ilyen körülmények között Mr. Manchester pedig csak jót tesz tevékenységével.

Egy kutató, bizonyos Martin V. Riccardo Amerikából úgy vélekedik, hogy egy sereg ország kultúrájában megtalálható vámpírlegendák a régi babiloni időktől származnak. Az egyik változatban egyféle köd közelíti meg az áldozatot, majd megtámadja, miután materializálódott a köd és vámpírtestet öltött. Ezzel teljes mértékben egyetért Sean Manchester is, a Highgate temető vámpírvadásza.

Köszönetünket fejezzük ki

az alábbi vállalkozóknak és üzleteknek, akik tombolatárgyaikkal támogatták a Selyem úti óvoda rendezvényét.

1. Putnoki Sándorné – kiskereskedő
2. Dosszié Kft.
3. Farkas Máté – vállalkozó
4. Szarvas, Mezőtúri Kenyér Bt.
5. Dezső Zoltán – Linda Sport
6. Dávid Istvánné – virágüzlet
7. Glória bútorbolt
8. Timár Gyuláné – élelmiszer
9. Ugor Emese – Color Shop
10. Corvo Bianco
11. Schmieder M. Éva – Fantázia ü.ház
12. Sárkány Mihály – vállalkozó
13. Timár János – vállalkozó, Dreher s.
14. Turul Cipő
15. Fülöp István – vállalkozó
16. Trinom Gmk.
17. Kert-Kiwi Kft.
18. Andódi könyvkötészet
19. Kurilla Béla – vállalkozó
20. Stafirung Kft.
21. Keszthelyi Jánosné – vállalkozó
22. Tándi Sándor – vállalkozó
23. Babi Élelmiszer
24. Kalamáris üzletház
25. Farkasinszki Zsuzsanna – virágb.
26. 617. sz. Ipari Iskola
27. Fekécsné Dinya Marianna – fodrász
28. Lövei Tiborné – vállalkozó
29. Keret Kft.
30. Paróczai Józsefné – vállalkozó
31. Kord Kft.
32. Sarokház Csemege – Timár Vince
33. Thermix Ép. Váll.
34. Dógi Jánosné – vállalkozó
35. Endrőd és Vidéke Takarékszövetkezet
36. Pajer Sándor – Gyorsétkező
37. Stop-Shop divatáru
38. Csőkéné Hornok Ilona – vállalkozó
39. Bonita 93 Kft.
40. Marzol Cipő
41. Timár Menyhért – Vasműszaki
42. Pentament Kft.
43. Fülöp Zoltán – vállalkozó
44. Fa- és Építőipari Kft.
45. Körös Kft.
46. Hőterm
47. Kner Nyomda – Gyoma
48. Kner Imre Gimnázium Tanboltja
49. Bethlen Gábor Mezőgazdasági Iskola
50. Ugor Trade
51. Barka Butik
52. City Mode Divatáru
53. Tandi Ferencné – vállalkozó
54. Radewil – Műszaki üzlet
55. Koloh Gellértné – vállalkozó
56. Vaszkó Sándorné – virágüzlet
57. Timár Ernő – virágüzlet
58. Laki-Coop vállalkozás
59. Varga Jánosné – vállalkozó
60. Sikk Ruházati bolt
61. Dr. Varga Géza – gyermekorvos
62. Fülöp Zoltán Argosz Bizt. képviselője
63. Véha Béla – videotéka
64. Pocsaji Zsolt – Horgászbolt
65. Krizsán Tibor – vállalkozó
66. Kite Rt.
67. Mándi Imréné – fodrász
68. Szabó Lajos – zöldség-gyümölcs
69. Kínai Sárkány üzlet

A rendezőség nevében tisztelettel:

SZABÓ ISTVÁNNÉ vezető óvónő
1. Sz. Önálló Napköziotthonos Óvoda
5502 Gyomaendrőd, Selyem út 101.

HATÁR GYŐZŐ

A Gyomai Gyom

(az odavalósiaknak küldi, hálával és szeretettel, 1995. május havában – Gy. bácsi)

ki a Nemzet Kalapácsa?
maga szerencse-kovácsa!
ki a Helység Csalogánya?
vigye kőpart üsse kánya!
frissen szedett főtt csalmatok
nincsen hozzá bizalmatok?
hát e gyöngyöző? beléndek
(hogy a süly essen belétek:)
bölcs itóka – Őt idézi –
bájitalnak szókratészi

Garabonciáriusára
Gyomaendrőd ma nagyot igyon
ihol én ihol a Gyomai Gyom
ihol én ihol a Gyomai Gyom

felcsigázni ha ki beteg
nesztek szédítő pöfeteg
ne'tek gólyahír: másnapos
jánynak használ ha rátapos
ez a másik is mocsári:
szárazdajkát felcsinálni –
tópart nádi buzogánya:
ezzel ronthass a pogányra
agárkóró monyos kosbor:
mestert farag az inasból

Garabonciáriusára
Gyomaendrőd ma nagyot igyon
ihol én ihol a Gyomai Gyom
ihol én ihol a Gyomai Gyom

ha ki kertje úgy dézsmálta
jó komáknak kommendálta
úgy ismerte Ász Királyát
mint pákász a piócáját
szedret epret ringlót málnát
leszedte a kertész álmát
– fájáról lekiabálnád?
nyaka közé szedi lábát
s mint ki kegyes dolgot művel
iszkol nádi hegedűvel

Garabonciáriusára
Gyomaendrőd ma nagyot igyon
ihol én ihol a Gyomai Gyom
ihol én ihol a Gyomai Gyom

csupa paraj és kakastéj
környeskörül ez a kastély
arra fúj a táltorján is
lakjad-rakjad lelkemjános
városgazda keresztjánya
lebabázott a burjánba'
cickafarkkórónak zsenge
bojtorjánnak – kutyabenge
boroszlánszáj vérrokona
gizgaz gyimgyom sógor koma

Garabonciáriusára
Gyomaendrőd ma nagyot igyon
ihol én ihol a Gyomai Gyom
ihol én ihol a Gyomai Gyom

VICCEK

– Tudod, hogy miért zümmögnek a méhek?

– Miért?

– Mert nem tudják a szöveget.



A ZOO-BUTIKBAN

– Miért akarja kicserélni ezt a szép papagájt?

– Me-me-mert bo-bo-borzalma-masan da-da-dadog.



A nénike 100. évét töltötte be. Az ünnepségen megkérdezték, hogy a férje mikor halt meg.

– 97 évesen – felelte.

– Hány évig voltak házasok?

– 75 évig.

– Hihetetlen! ... És soha nem gondoltak válásra?

– Áh, dehogy! – hangzott a válasz. – Csak gyilkosságra...



– Hogy nem szégyeli magát! Itt kéreget a nyílt utcán..!?

– Oké – nyögi a csöves. – Talán nyissak irodát!?



– Ismered azt az embert? Egyik lába hiányzik és Fishernek hívják.

– Nem tudom. Hogy hívják a másik lábát...?



Ottó leadta a kocsiját a szervizbe, majd visszajött érdeklődni, hogy milyen állapotban van. A szervizfőnök fejét vakargatva így kezdte:

– Hogy jó hírrel kezdjem: a két hátsó keréknek, úgymond, nincs semmi baja...



– A papagájom éredekes módon egy tojást tojt.

– Na, és mi ebben az érdekes?

– Nekem érdekes, hiszen eddig mindig azt hajtogatta, hogy Pityuka vagyok...



A rendőr a láthatóan részeg vezetőhöz:

– Lenne valami kifogása egy alkohol teszthez?

– Egyáltalán nem – csuklik a vezető. – Kérhetek egy gin-tonikot...?



SIELŐTÁBORBAN

– Bátor tett volt kimenteni a barátodat a hóviharból.

– Bátor, bátor. A lábán az én sím volt...



Három szó, ami garantáltan lerombolja a férfiasságot:

– Bent van már?



Erik futva érkezik, – kezében egy szemeteszsákkal – a kukásautóhoz, ami éppen elindult a háza elől. Odakiáltja:

– Későn jöttem?

– Dehogy – szól vissza a sofőr -, ugorjon csak fel...!



„...Megházasodtam, mert nagyon untam már a kávéházakban, éttermekben való ücsörgéseket. De most azt vallom, hogy kellemes a kávéházakban és éttermekben ellenni egy keveset...!"



BÁLBAN

– És akkor hirtelen elaludt a villany a bálteremben!

– Gondolom, kitört a pánik?

– Addig nem, míg vissza nem jött...!



– Csak szólj, ha útban vagyok...!



– Nem téged lepleztek le, mert csaltál a kártyában, ezek után kidobtak a 7. emeletről?

– De, igen...

– Mit tanultál belőle?

– Hát, most már nem kártyázom magasabban, mint az 1. emeleten.

Ha legközelebb fejfájás gyötri, ne nyúljon automatikusan a fájdalomcsillapító tablettákhoz! Inkább próbáljon ki egy úgynevezett alternatív metódust, eljárást. Talán túl egyszerűnek tűnhetnek, azonban meglehetősen eredményesek is lehetnek.

Tíz módszer fejfájás ellen

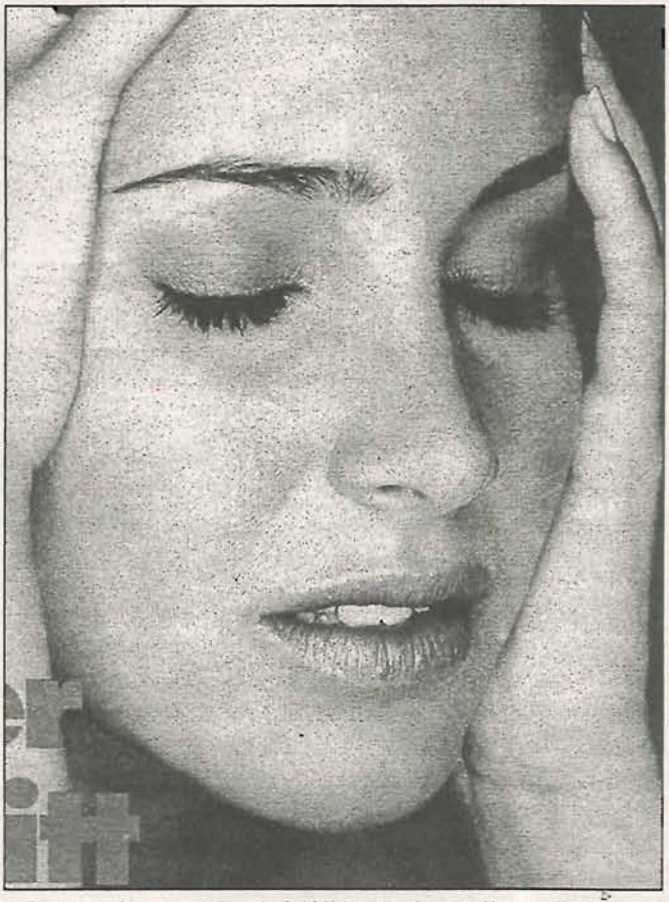

1. Egy shiatsu-terápiás módszer olyan fejfájás ellen, amelyik a homlok mögött, vagy a fejtetőn érződik:

Hüvelyk- és mutatóujjal szorítsa meg azt a pontot a másik kezén, ahol ez a két ujj találkozik, majd masszírozza befelé a mutatóujj felé (vagy egyik, vagy felváltva mindkét kezén)! Erről azt is tartják, hogy ezen speciális pontok stimulálása jó hatású székrekedés ellen – ami gyakran meglepő oka e fejfájástípusoknak.

2. A homloküveg és a szemöldök körüli...:

Ennek gyakori oka a megfázás és ezért az eltömődött arcüregek. Hüvelykujjával nyomja azt a pontot az orrcsontnál, ahol a szemöldök összeér, közben hajtsa enyhén előre a fejét és lazítsa meg a nyakizmokat!

3. Fejfájás a halántékon:

Találja meg azt a pontot, ami a koponya alján van, körülbelül 5 cm-re a fülcimpától. Hüvelykujjal nyomja ezeket a pontokat! Ez a kezelés segít a nyaki, tarkói fájdalmakon és merevségen, aminek stressz lehet az oka.

4. Étkezési tanácsadók szerint segíthetünk magunkon olyankor, amikor homloki fejfájás kínoz:

Fogyasszon teát, amibe keverjen – egy csészéhez – egy kávéskanál szójaszószt (shoyu = természetes szójaszósz)! Távol-keleti diagnózis szerint a homloki fejfájás oka váladékképződés az arc és homlok üregeiben. A szójás tea segíti a váladékképződés normalizálódását.

5. Tarkón, nyakszirten, vagy a koponya alsó régióiban érzett fájás esetében:

Ennek oka lehet merevség, vagyis feszültség és stressz következménye. Általában segít, ha meleg almalét iszunk, ami feloldja a feszültséget.

6. Aromaterápiás módszer, hogy meleg fürdővízhez 2-4 csepp bizonyos éterolajokat adunk és így igyekszünk megszüntetni a fájdalmakat. Próbáljunk borsmentát (emésztési zavarok esetén bekövetkezett fejfájásnál)!

Levendulát „szokásos" fejfájás esetén, amikor például zárt helyiségben dolgoztunk egész nap). EukalIptuszt (arc-, homloküregi problémáknál)...

7. Mikor a hát felső izmai és a vállizmok feszesek, görcsösek és érzékenyek, ezért „feszültségi" fejfájásunk van:

Nagyon megfelelő az is, ha valaki 15 percig masszírozza a nyak és a váll izmait.

8. Különböző gyógynövényteák:

Kamilla: fejfájás émelygéssel.

Citromvirág: stressz, feszültség.

Borsmenta: gyomorelégtelenség, emésztési zavarok okozta főfájás.

9. Ne felejtsünk el enni! Könnyű ételek, mint pl. tésztafélék, durvalisztből kenyér, péksütemény stb.

Néhány ételféle tartalmazhat olyan vegyi anyagokat, amelyek az idegekre, vérerekre, az agyra is hathatnak (allergia). Például csokoládé, csonthéjasok magja (dió, mogyoró, mandula, stb.), sajtok, alkohol – kiváltképpen vörösbor, pezsgő, erős, égetett szesz, koffein (kávé, tea, kóla), gyümölcs (banán, citrusfélék), liszt (kenyérfélék), nem természetes édesítőszerek, szalonna, szalámi, kolbász...

10. Ivóvízbe kevert gyömbérpor, vagy kevés friss gyömbérgyökér.

Kimutatták, hogy a gyömbér úgy hathat, mint az aszpirin fejfájások esetén, mivel természetes fájdalomcsillapító szereket tartalmaz!

Figyelmeztetés: Keresse fel az orvosát, ha gyakori, hosszadalmas fejfájás gyötri, még akkor is, ha valami nyilvánvaló – Ön szerint – ennek az okozója!

Kellemes
karácsonyi ünnepeket
és eredményekben gazdag
boldog új évet kíván minden
kedves tagjának és ügyfelének



az Endrőd
és Vidéke
Takarék-
szövetkezet



A Gyomaendrőd és Vidéke ÁFÉSZ
értesíti tagjait és vásárlóit,
hogy a szövetkezet üzleteiben
december 4–12. között
KARÁCSONYI VÁSÁRT TART.
A vásár ideje alatt számos árucikk
10–30%-os árengedménnyel
kapható.
MIÉRT NE FIZETNE KEVESEBBET?
Karácsonyi bevásárlásait is kezdje
az ÁFÉSZ üzleteiben!
Minden kedves vásárlónknak
kellemes karácsonyi ünnepeket
és boldog új évet kívánunk!



ÁFÉSZ Gyomaendrőd

FIGYELEM!!!
Keresse fel Gyomaendrőd legnagyobb
használtruha-kereskedését,



ahol most az őszi-téli kollekciókból
válogathat.
Üzletünk megtalálható: Gyomaendrőd, Fő út 230. sz.
(a bútorbolt udvarában).
Kellemes karácsonyt és boldog új évet kívánunk!

Minden kedves
vásárlójának kellemes
karácsonyi ünnepeket és
boldog új évet kíván a
Bottlik élelmiszerüzlet.
(Kossuth u. Bajcsy-Zs.
út sarkán)

YAMAHA JOG 27V
robogó eladó.
Érdeklődni:
Csatári Mihály,
Gyomaendrőd,
Vásártéri lt. 20/A.
esti órákban.

PROGRAMAJÁNLAT

KATONA JÓZSEF VÁROSI MŰVELŐDÉSI KÖZPONT

December 10. de. 10 óra, du. 14 óra: városi Mikulás-napi ünnepség keretében: *Hófehérke és a hét törpe* c. mesemusical a Budapesti Harlekin Gyermekszínház előadásában.

December 19. 18 órától: *Karácsonyi hangulat* címmel zenés, irodalmi összeállítás.

December 31. 19 órától: *Szilveszteri mulatság!* A zenét az orosházi Hangulat együttes szolgáltatja. Műsor: Pörös-Ürmös duó, tombola, tűzijáték. Asztalfoglalás a művelődési központban: 66/386-777.

DÉRYNÉ MŰVELŐDÉSI KÖZPONT

December 16–17.: *Galambkiállítás.*

Kellemes karácsonyt és
boldog új évet kíván a
GAZDABOLT
– Farkas Máté
vállalkozó
5502 Gyomaendrőd,
Apponyi u. 3. –
minden vásárlójának.

FLÓRA
VIRÁGBOLT - GYOMAENDRŐD
Kellemes karácsonyt
és boldog új évet kívánok
régi és új vásárlóimnak.
Tűszkó Sándorné
GYOMAENDRŐD,
Fő út 230. sz.
Telefon: 66/386-774

A Lakásfelszerelési Ajándék Shop



(Gyomaendrőd, Fő út 208.)

nagy választékban kínál üveg-, porcelán-, műanyag árukat.

Ezen kívül háztartási kisgépeket, világítástechnikai termékeket kedvező áron.

Gazdag karácsonyi ajándékkínálat kedvező árakon!

Karácsonyig mindennap – vasárnap 9–12-ig – nyitva.

Kellemes ünnepeket és boldog új évet!

KARÁCSONYI AKCIÓ A ZSORT ÉLELMISZER-ÁRUHÁZBAN

December 1-jétől december 23-ig minden 1000 Ft vásárlás után sorsjegyet adunk vásárlóinknak!

Sorsolás: december 23-án 16 órakor az üzletben.

Fődíj: univerzális konyhai robotgép.

II. díj: autórádió-magnó.

III. díj: szilveszterre szóló 10 személyes hidegtál házhoz szállítva, továbbá húsz db értékes nyeremény. Egész hónapban hatalmas áruválasztékkal várjuk vásárlóinkat! Sikeres vásárlást, nagyon boldog ünnepeket kívánunk minden kedves vásárlónknak.

ZSORT ÉLELMISZER ÁRUHÁZ



Kellemes karácsonyi ünnepeket és eredményekben gazdag boldog új évet kíván minden vásárlójának a MILI vegyeskereskedés - Dógi Jánosné, Fő út 78. sz.

BÉLYEGZŐKÉSZÍTÉS

rövid határidővel, hagyományos és automata kivitelben.

KÖNYVES LÁSZLÓ · Gyomaendrőd, Kiss Bálint u. 9.

Fogadónap

A 3. sz. választási körzet képviselője, *R. Nagy János* tisztelettel értesíti választópolgárait, hogy december hó 13-án a Kisréti iskolában 17 órától, a Városi Művelődési Központban 19 órától fogadónapot tart, amire minden érdeklődőt szeretettel vár!

FELHÍVÁS

Gyomaendrőd Város Polgármesteri Hivatala értesíti a lakosságot, hogy a háztartásitüzelőolaj-támogatásra 1995. október 20. napjáig beadott jogos igények 1995. december hónapban kerülnek elbírálásra.

Mindenki személyre szóló határozatot kap, amely tartalmazni fogja a kifizetés pontos időpontját.

Kérjük a tisztelt érintettek megértését!

Polgármesteri hivatal

Tájékoztatás

A 10/1995. számú (MK. 61.) MNB-rendelkezéssel módosított 3/1992. számú (MK. 34.) MNB-rendelkezés alapján az önkormányzatoknál és azok intézményeinél új pénzforgalmi jelzőszám kerül bevezetésre **1995. december hó 4. napjától.**

Ezt követően tisztelt ügyfeleink befizetéseiket az alább közölt számlaszámú befizetési csekkeken teljesíthetik:

1.) **Helyi adó** (építmény, telek, magánszemélyek- és vállalkozók kommunális adója, idegenforgalmi adó, helyi iparűzési adó, egyéb adójellegű, illetve adók módjára behajtandó köztartozások)

a 629-346611-0859 helyett:

11733120-15346614-08590000

Gyomaendrőd Városi Önkormányzat Adóbeszedési számla, Gyomaedrőd.

2.) **Idegen helyről behajtásra kimutatott tartozások** (HTK, illeték, víziközmű, idegen adó stb.)

a 629-346611-0880 helyett:

11733120-15346614-08800000

Gyomaendrőd Városi Önkormányzat Idegen bevételek elszámolási számla, Gyomaedrőd.

3.) **Gépjárműadó (súlyadó)**

a 629-346611-0897 helyett:

11733120-15346614-08970000

Gyomaendrőd Városi Önkormányzat Gépjárműadó beszedési számla, Gyomaedrőd.

Számlavezető pénzintézetünk: az OTP és Kereskedelmi Bank Rt. Gyomaendrődi Fiókja, 5500 Gyomaendrőd, Fő út 173–179.

Jelenlegi számlaszáma: 269-98143, december 4-től **11733120-55555555**-ra változik.

A 25/1995. (X. 26.) KT-rendeletben még a régi számlaszám szerepel, azonban a fent közölt időpont után csak az új számlaszámú befizetési csekkekre lehet befizetést teljesíteni.

Az új befizetési csekkeket a fent megjelölt időpont után a polgármesteri hivatal adócsoportjánál, illetve a kirendeltségen lehet majd beszerezni.

Az OTP-től kapott tájékoztatás alapján a jelenlegi befizetési csekkeket a postán 1995. december hó 31-ig, az OTP-fiókokban 1996. március hó 31-ig még elfogadják.

Kérjük a fentiek szíves tudomásul vételét.

Adóhatóság

SZERETŐ ELEMÉR
(1906–1995)

89 éves korában távozott közülünk Szerető Elemér, aki 1927-ben lett a Kner Nyomda dolgozója. Az expedícióba került, ahonnan nyomtatványt és könyvet tartalmazó csomagok ezreit postázták az ország valamennyi településére. Pontos, gondos munkája, barátságos, kedves egyénisége példaértékű volt mindenki számára.

A munkában eltöltött évek után nyugdíjasként sem tudott elszakadni a nyomdától: 1973-tól a Kner Nyomdaipari Múzeumban tevékenykedett – egyik volt kollégájával, Szepessy Sándorral rendezgette, rendszerezte a múzeum anyagát és lelkesen kalauzolták a múzeum látogatóit.

Elemér bácsi nagyon sokat mesélt a nyomdáról, Knerékről, Gyoma múltjáról és a régmúlt eseményeiről.

A múzeumi munkát 82 éves korában hagyta abba végleg, de továbbra is rendszeresen bejárt hozzánk, velünk együtt örült egy-egy új szerzeménynek, a nyomda és a múzeum sikereinek. Rendezvényeinket, kiállításainkat mindig megtisztelte jelenlétével.

Bár éveinek száma sok volt, de érdeklődése, nyitottsága meghazudtolta korát: minden iránt érdeklődött, sokat olvasott, mindenről tájékozott volt.

Szép, hosszú, tartalmas életút áll mögötte, emlékét megőrizzük.

FMJ

Spárgaültetvény eladó.

Érdeklődni:

322-844, munkaidőben.

Köztünk él

Iványi Mária nevét kevesen ismerik, pedig köztünk él Gyomán, a Rákóczi utca egyik szép, gondozott, régi házában.

Jobban ismerik *Iványi Istvánnét,* aki a helyi nyugdíjasklub indulásakor igen aktívan közreműködött, s vannak, akik még emlékeznek *Buczkó Marikára,* aki gyakran és sikerrel szerepelt hajdanán a varjasi Népház műkedvelő színielőadásain, de csak kevesen tudják, hogy a három név ugyanazt a személyt takarja. Másoknak ismerősnek tűnhet a név, nemrég indult testvérlapunk, a Városunk közölt tőle néhány írást, mégis a város mindkét felében alig akadnak néhányan, akik tudják, ki is ő valójában.

1926-ban született a Szolnok megyei Rákóczifalván. Tizenkét éves koráig Pesten nevelkedett, majd édesapja korai halála miatt hazaköltöztek az anyai nagyapához Endrőd határába, Rigalyosra. A Pesten megkezdett polgárit itt nem folytathatta, a család körülményei nem engedték. Lesniczky tanító úr keze alatt fejezte be az elemit kitűnő eredménnyel.

A nagylány sorba ért Mária kivette részét a nehéz paraszti munkából, de tovább élt benne a vágy a szép után, s ebben nem volt egyedül. Mennyi lelkesedés, tehetség, szépérzék, természetes okosság szorult az akkori – sokszor lenézett – tanyai fiatalokba, hogy a fárasztó napi munka után még volt kedvük összejönni esténként színdarabot próbálni! Ott forgolódott köztük a kis pesti lány is, akire Szebenyi kovács – mint botcsinálta népművelő – jobbnál jobb szerepeket osztott. Megérte a szorgos készülődés, hiszen az előadáson aztán ott volt a környék apraja-nagyja.

Itt, a színjátszó körben ismerkedett meg Mária későbbi férjével, Iványi Istvánnal, aki maga is szerepelt, vagy éppen az előadást kísérte társaival hegedűn. Rövidke boldogságuknak hamar vége szakadt, a háború ebbe is beleszólt. 1944 nyarán esküdtek. Az ifjú férjet másnap a frontra vezényelték. Három év múlva találkoztak újra. A kis István már saját lábán szaladt fogságból hazatérő édesapja elé.

A következő évben Pestre költöztek a jobb lehetőségek reményében. Szűkös albérletben laktak, ide született meg hirtelen egymás után a második és a harmadik fiú. Mária gyönge egészségét mindez igen megviselte, hosszú ideig volt fekvőbeteg. Az ágyhoz kötöttség újraélesztette benne a leánykori álmokat, amikor verseket írt, vagy éjszakába nyúlóan mesélt tucatnyi unokatestvérének egy-egy névnap, disznótor alkalmával. A mesék, történetek végtelen bőségben, színesen, gazdagon ömlöttek tolla alól a papírra, most már saját gyermekei szórakoztatására. A legnagyobb fiú már iskolába járt, s ünnepségeken gyakran adta elő édesanyja verseit. Az ő tanító nénije adta az első biztatást, értő irányítást a még mindig nagyon fiatal Máriának. Megkérte, írjon mesejeleneteket az iskola színjátszóinak.

Az írások csak gyűltek, gyűltek, de a fiatalasszony végtelen szerénységében nem is tudta felmérni értéküket. Végül a férj vitte el a rádióban akkor igen népszerű Vasárnapi levelek c. műsor szerkesztőjének, Ember Györgynek, mondaná meg, érdemes-e a feleségének ilyesmivel foglalkoznia? Három hónap múlva egyszer csak levelet kaptak a Rádió Ifjúsági Osztályától, s 1956 tavaszán adásba is ment Mária első mesejátéka Csodálatos aranyalma címmel.

Az ezt követő másfél-két év zűrzavara után a rádió gyermekműsorait is újjászervezték, s ő 1958-tól folyamatosan szerepelt írásaival az esti meseműsorban, de megjelentek írásai a Nők Lapja Gyereksarok rovatában és a gyermeklapokban. Rövid ideig tagja volt az írószövetségnek is, de innen, mint nem hivatásos később kimaradt.

Az olvasók és a hallgatók szeretete minden külsődleges megbecsülésnél többet jelentett számára. Az 1963 februárjában elhangzott Engedetlen hótündérke c. meséje Berek Kati előadásában óriási siker volt. Sok-sok gyermek, de felnőtt levélíró is kérte az ismétlést.

Hamarosan a televíziónál is felfigyeltek rá, s a televíziózás hőskorának számító években több mesejelenete került bemutatásra gyerekszínészek előadásában, de az akkori fiatal bemondónők, Tamási Eszter és Takács Marika felolvasásában is.

A hetvenes évek elején az írónő állandó megbízást kapott külsősként a rádiónál az Óvodások műsora forgatókönyveinek, vers- és mesebetéteinek írására, szerkesztésére. A szépen megírt, gondosan válogatott műsor óvodások nemzedékeit nevelte szépre, jóra. Az RTV-Minerva közös kiadásában megjelenő Óvodások könyvébe több versét is beválogatták. Ennek a korosztálynak írta a Kutyaóvoda és Gombóc és Gömböc Békaországban című meséit is, amelyek 1969-ben kerültek felvételre a rádiónál Domján Edit előadásában, s 1983-ban a művésznő emlékére készült Hungaroton lemezre is felkerültek.

Iványi Mária írásai elsősorban a legkisebbekkel foglalkozó pedagógusok között voltak népszerűek. Meleg, szeretetteljes humorral átszőtt jeleneteit, meséit, verseit ma is felhasználják munkájukban az óvónők, alsós tanítók. Hosszú ideig gyakori maghívottja volt a fővárosi pedagógusok Fáklya klubjában működő bábjátékos összejöveteleknek.

A hetvenes évek közepéig Mária pályája felfelé ívelt. A Móra Ferenc Kiadó Kincskeresők és Csupa mese antológiájában jelentek meg versei. Ugyanakkor a rádiónál Százhúsz palacsinta című meséje az Engedetlen hótündérke sikeréhez hasonló tetszést aratott. Hacser Józsa színésznő közvetítésével gépírással sokszorosított példányai még az akkori Jugoszláviába, a Vajdaságba is eljutottak az ottani magyar óvónők és apróságok örömére.

A mesedivat változása, a való élet benyomulása a gyermekirodalomba azonban nem kedvezett az ő stílusának, a klasszikus, hagyományos mesék népmesei motívumokkal átszőtt, színes, fantáziagazdag világának, pedig ebben érezte magát igazán otthon.

Az alkotói megtorpanás idején éppen jókor jött a rádió pályázata meseoperalibretto megírására, s megismerkedése ennek révén Vass Lajos karnaggyal – a Nyílik a rózsa nótaverseny és a Röpülj páva! mozgalom atyjával –, aki Mária Babszem Jankó c. szövegkönyvét választotta ki a pályázati anyagból, nem hallgatva a fanyalgókra. Olyan őstehetségnek tartotta, akit kár volna elrontani, belekényszeríteni bármiféle klasszikus vagy modern irányzat formaruhájába. Oda lenne költészetének minden természetes üdesége, hamvassága.

– Mi lett volna, ha Vankóné Dudás Julit valakinek eszébe jut megtanítani akadémikus modorban festeni? – mondta sokszor, s újabb meseopera szöveget rendelt Terülj, terülj asztalkám! címmel.

BULA TERÉZ

(folytatjuk a következő számban)

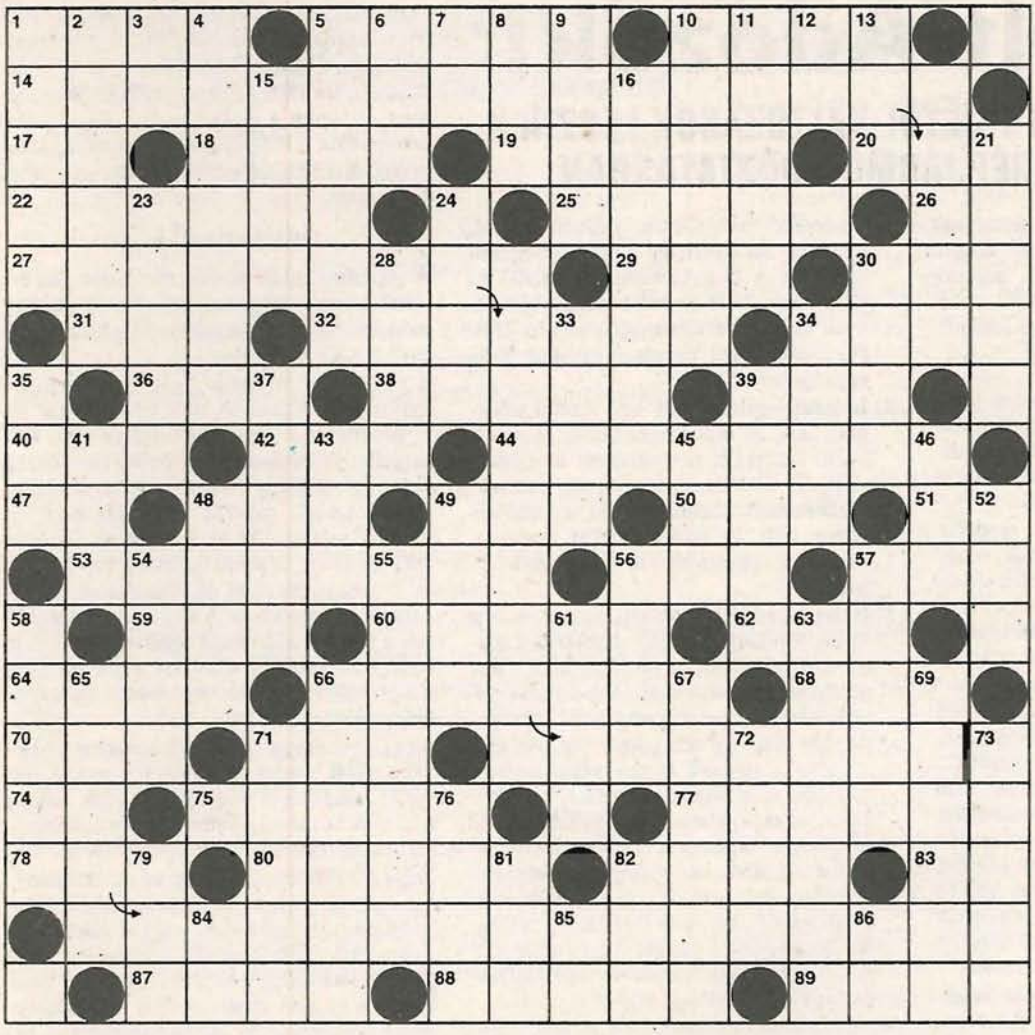

Karácsonyi rejtvény

A SZÓRÓL VAN SZÓ

VÍZSZINTES: 1. Heveny. 5. A Fra Diavolo komponistája. 10. Francia film; Sartre kisregénye nyomán készült. **14. Német közmondás: Szemünk saját magának hisz, ... (zárt betű: L).** 17. Liechtensteini autók jelzése. 18. France ...; francia újság. 19. Erdei állat. 20. Ábécérészlet. 22. Cukorral. 25. Finom nedű. 26. Japán játék. **27. Simone Servais aforizmája: Némely dolgot úgy lehet legjobban elhallgatni, hogy... (zárt betűk: S, L).** 29. Énekszó lesz belőle! 30. Létezik. 31. Kelmét készít. 32. Boríték régi, népies neve. 34. Sült tészta. 36. Skálahangok. 38. Baján-...; Őrbajánháza és Segyeháza egyesítéséből kialakult vasi község. 39. Tollas ragadozó. 40. Az Északi-tengerbe ömlő nyugatnémet folyó. 42. Román pénz (legalább kettő). 44. Jegor ...; Gorkij-dráma hőse. 47. A lantán vegyjele. 48. Nagyon öreg. 49. Zsíroz. 50. Direkttermő szőlőfajta. 51. Autonóm terület. 53. Gömböcske népies neve. 56. Rovarirtó szer. 57. Vízvezeték. 59. LÁŐ. 60. Elektromágneses rezgéskeltő és erősítőberendezés. 62. Árpád fejedelem unokája. 64. Arab ország. 66. A Ladoga-tó és a Fehér-tenger közti terület. 68. Valamiben részesül. 70. Jutalom. 71. Vaddisznó hímje. 74. Határozórag. 75. Medve „keze". 77. Romantikus francia író volt, Victor Hugo felfedezettje. 78. Röntgen, röv. 80. Brazíliai állam az Atlanti-óceián partján, gazdag kőolajtelepekkel. 82. Nincs benne semmi. 83. Kicsinyítő képző. 87. Őrlemény gabonából. 88. Fonal végére csomót tesz. 89. Kiváló filmoperatőr (Sándor).

FÜGGŐLEGES: 1. Nézeteltérés. 2. Felszólítás távozásra. 3. Igeképző. 4. Többször tüsszent. 5. ... nem inge, ne vegye magára! 6. Kevert rum! 7. Kedves bácsi. 8. Csapadék. 9. Női becenév. 10. ...-fok; a volt NDK legészakibb pontja. 11. Régi földművelő eszköz. 12. Indulatszó. 13. Villa. 15. Francia színész, legsikeresebb filmje a Kellemetlenkedők. 16. Állandósult szókapcsolat. 21. A francia impresszionista festők vezéralakja volt (Claude). 23. Van sütnivalója. 24. Gabona kévéjéből rakott kereszt. 28. Olasz énekes; 1723-ban énektanítási tankönyvet írt (Tosi). 30. A Tisza erdélyi mellékfolyója. 33. Amerikai középtávfutó; 1966-ban és 1967-ben a világ legjobb sportolójává választották (Jim). 34. Omér ...; Ivo Andrič befejezetlen regénye. 35. Félsziget Gdansknál. 37. Szeged „olajos" része. 39. Angol író (Walter, 1771–1832), jelentős regénye az Ivanhoe. 41. Új élet rejteke. 43. Én, latinul. 45. Elő-indiai bennszülött. 46. Nyugati megyénk. 48. Népvándorlás kori nép. 49. Időben megy a vonathoz. 52. Szúrófegyver. 54. Növényi eredetű zsiradék. 55. Tolnay Klári szerepe A vágy villamosában. 56. Albánia legnagyobb folyója. 57. Népszerű komika (Zsuzsa). 58. Viselkedésünk stílusa. 61. Megszűnik a szél. 63. Fogat hajtója, névelővel. **65. Peter Ustinov aforizmája: A nők jobban tudnak hosszan beszélni semmiről, ... (zárt betű: R).** 66. Amerikai állam. 67. Tudatos törekvés. 69. Ápolt pázsit vigyázója. 71. ... Bedi; Sandokan „polgári" neve. 72. Müncheni városrész. 73. Lány, akit anyja, Bernarda Alba nem sirat el. 76. ... ira et studio; a.m.: pártatlanul. 79. Község a Duna mellett. 81. AVL. 82. Helyet foglaló. 84. Határozói igenév képzője. 85. AAAA! 86. A vállára.

S	A	M	A	N
O	T	H	Z	S
A	Z	T	A	H
I	N	T	I	A
Ó	L	G	D	L

LÓUGRÁSBAN

Rajt a bal felső sarokból! A megfejtés egy közmondás.

A rejtvény vízszintes 14., 17. és függőleges 65. sorát és a lóugrás megfejtését kell beküldeni a Híradó szerkesztőségébe 1995. december 27-ig (Szabadság tér 1.).

A helyes megfejtők között a következő díjakat sorsoljuk ki: a Sublót Kft., Glória bútorboltjának kép ajándéka, a Híradástechnikai és bőrdíszműbolt 2x1 videokazettája, a Lakásfelszerelési ajándékshop 500 Ft-os vásárlási utalványa, Ugor Emese – Color Shop, Fő út 214 sz. ajándék meséskönyve, Kurilla Divat, Fő út 218. sz. 1000 Ft-os vásárlási utalványa, az ÁFÉSZ 2x500 Ft-os vásárlási utalványa, Flóra virág-ajándék üzlet, Fő út 230. ajándéka, Hami Kutya Shop, Szabadság tér (volt piactér), 300 Ft-os vásárlási utalványa., az Anna kis ABC Rákóczi 1. sz.–Hősök útja sarok 2x500 Ft-os vásárlási utalványa, 1 éves ingyenes Gyomaendrődi Híradó „előfizetése".

A nyertesek postán kapják meg az értesítést, az átvételre jogosító levelet szerkesztőségünktől.

Tisztelt Adózók!

1996. JANUÁR HÓ 1-JÉTŐL VÁLTOZÁSOK LESZNEK A HELYI ÉS A GÉPJÁRMŰ-ADÓZTATÁSBAN

Gyomaendrőd Város Önkormányzatának Polgármesteri Hivatala ezúton is értesíti Önöket, hogy 1996. január hó 1. napjától hatályba lép a 25/1995. (X. 26.) KT. rendelet a településünkön fizetendő helyi adókról.

A rendelet értelmében:

1) **Építményadót** kell fizetni minden lakás és nem lakás céljára szolgáló épület után abban az esetben, ha az építmény üdülés, pihenés céljára szolgál (üdülő, hétvégi ház, horgásztanya, panzió, szálloda stb.), továbbá, ha az építményt nem a rendeltetésének megfelelő célra használják, és abban a tulajdonos alapfeladatai ellátásához szükséges gazdasági tevékenységet nem folytat, illetve egyéb módon nem hasznosít. Az adó alapja az építmény négyzetméterben meghatározott hasznos alapterülete. Az adó mértéke a teljes alapterület figyelembevételével kerül megállapításra. Ennek alapján 30 m² teljes alapterületig az adó mértéke a hasznos alapterület után 200 Ft, 31-45 m² közötti teljes alapterület esetén az adó mértéke a hasznos alapterület után 240 Ft, 45 m² teljes alapterület esetén a hasznos alapterület után 300 Ft négyzetméterenként. Az egyéb nem lakás céljára szolgáló építmények esetében az adó mértéke 50 Ft négyzetméterenként.

2) **Telekadót** kell fizetni a beépítetlen belterületi föld (földrészlet) után (ilyen lehet a beépítetlen lakó vagy üdülőtelek, továbbá a település belterületén található valamennyi, épülettel, építménnyel be nem épített olyan föld, amely az ingatlan-nyilvántartás adatai szerint belterületnek minősül és nincs aranykorona értéke). Az adó alapja a telek négyzetméterben meghatározott területe, mértéke – attól függ, hogy melyik kategóriába tartozik – változó. A beépítetlen lakótelek esetében, ha az teljesen közművesített, akkor 10 Ft, ha részlegesen közművesített, akkor 7 Ft, ha nincs közművesítés, akkor 5 Ft négyzetméterenként. A beépítetlen üdülőtelek után 25 Ft-ot kell fizetni négyzetméterenként függetlenül a közművesítettség fokától. Az egyéb beépítetlen belterületi föld után a magánszemélyeknek 1500 m² terület nagyságig 1 Ft 50 fillért, az 1500 m² feletti rész után pedig 30 fillért kell fizetniük négyzetméterenként, kivéve az Újkert sor és Selyem út melletti ingatlanokat, mert ott az adó mértéke, függetlenül a telek nagyságától, egységesen 1 Ft 50 fillér. Ha az ingatlan tulajdonosa nem magánszemély, akkor az adó mértéke egységesen 20 Ft négyzetméterenként.

3) **Magánszemélyek kommunális adóját** kell fizetni azoknak, akik a település belés külterületén lakástulajdonnal, lakásbérleti jogviszonnyal rendelkeznek, továbbá, akik olyan nem lakás céljára szolgáló építménnyel rendelkeznek, amelyet nem a rendeltetésének megfelelő célra használnak. A fizetendő évi adó összege a település belterületén található építmények és lakásbérletek után egységesen 3000 Ft. A Nagylaposon, Öregszőlő és Bánomkert utcás részén található építmények és lakásbérlemények esetében 2500 Ft, a külterületi tanyás ingatlanok után egységesen 1200 Ft.

4) **Idegenforgalmi adót** kell fizetni azoknak, akik 24 órát meghaladóan, nem állandó lakosként tartózkodnak az önkormányzat illetékességi területén. Az adó mértéke belföldieknek 50 Ft, a külföldieknek 100 Ft személyenként, naponta. Az adót a szállásadóknak kell beszedni és befizetni.

5) **Helyi iparűzési adót** kell fizetni az iparűzési tevékenység után. Adóköteles iparűzési tevékenység a vállalkozónak e minőségében végzett nyereség-, illetve jövedelemszerzésre irányuló tevékenysége. Az adó alapja a nettó árbevétel. Az adó mértéke a termelő típusú vállalkozások esetében az adóalap 4 ezreléke, kereskedelmi és szolgáltató típusú vállalkozások esetében az adóalap 6 ezreléke, a szeszesital árusításból, szerencsejáték-szolgáltatásból valamint erotikus és szexuális áruk árusításából elért nettó árbevétel 8 ezreléke. Az alkalmi jelleggel folytatott iparűzési tevékenység esetén a napi átalány összege 200 Ft, illetve 500 Ft.

Az új rendelet hatályba lépése után – 1996. január hó 2. és 1996. mácius hó 1. napja között – adóbevallást kell adni annak, akinek 1996. január hó elsején lakás és nem lakás céljára szolgáló építmény van a tulajdonában, illetve nem magánszemély tulajdonában lévő (például önkományzati tulajdonban) lakás lakásbérleti jogviszonyával, továbbá annak, aki beépítetlen belterületi föld-, földrészlet-, telektulajdonnal rendlekezik. Az építményadó-bevallást azoknak a lakástulajdonosoknak is be kell adni, akik jelenleg adómentes lakás tulajdonjogával rendelkeznek.

A beszedett idegenforgalmi adóról a beszedésre kötelezett adóalanynak a beszedést követő hónap 15. napjáig kell az adóbevallást beadnia, és ezzel egyidejűleg a beszedett összeget befizetnie.

A helyi iparűzési adóval kapcsolatosan a vállalkozóknak 1996. május hó 31. napjáig be kell jelentkezniük adóalanynak, és a fenti időpontig bevallást kell adniuk az 1996. évi várható adójukról az adóelőleg megállapításához.

Szintén 1996. május hó 31. napjáig kell a vállalkozóknak beadni a bevallást az 1995. évi végelszámolásról a vállalkozók kommunális adójával kapcsolatban. Ezzel egyidejűleg kell befizetni a leszámolási különbözetet, illetve, ha a leszámolási különbözetből túlfizetés keletkezik, ezen időpontig lehet visszaigényelni, vagy nyilatkozni arról, hogy az adózó a túlfizetését a számlán hagyja, a más jogcímen keletkező adótartozásának csökkentésére.

Az első félévi adófizetési kötelezettséget 1996. március hó 16. napjáig lehet késedelmipótlék-mentesen teljesíteni.

A január hó 1. napjától hatályos helyi rendeletet, valamint a szükséges bevallási nyomtatványokat a Polgármesteri Hivatal adócsoportjánál 1995. december hó 15. után lehet beszerezni.

GÉPJÁRMŰADÓ

A gépjármű-tulajdonosok már bizonyára értesültek arról, hogy az 1995. évi V. törvény módosította a gépjárműadóról szóló 1991. évi LXXXII. törvényt.

A módosítás lényege az, hogy a tehergépjárművek után fizetendő adót 1996. január hó 1. után nem a gépjármű önsúlya után kell megállapítani, hanem az önsúlyhoz hozzá kell adni a raksúly 50%-át is. Ez lesz az adó alapja. Az adó mértéke a jelenleg hatályos törvény szerint 200 Ft minden megkezdett 100 kg után, azonban jelenleg foglalkozik az országgyűlés a gépjárműadó-törvény további változtatásával. A törvényjavaslat szerint a várható adómérték legalább 400 Ft, de legfeljebb 1000 Ft lehet. (A végleges döntésről még ezen írás nyomdába adásakor nincs tudomásunk.)

Az érintett gépjármű-tulajdonosoknak új bevallást kell beadni az adóhatósághoz. A bevallás beadásának határideje: 1996. január hó 31. A bevallási nyomtatvány az adóhatóságnál már beszerezhető.

További változás az, hogy az az adóalany, aki az adóévben tehergépjárművével – fuvarokmánnyal igazoltan – olyan kombinált áruszállítást alkalmazott, amelynél a Magyar Köztársaság területén vasúton vagy belvízen megtett út járatonként 100 kilométernél hosszabb volt, adókedvezményre jogosult.

Az adókedvezmény mértéke 20–40 járat teljesítése esetén az ugyanazon tehergépjármű adóévre járó adójának 20%-a, 41–60 járat esetén 35%-a, 60 járat felett az 50%-a. Az adóalany a kombinált áruszállítás után járó adókedvezmény iránti, fuvarokmánnyal igazolt igényét az adóév július hó 1. napjától nyújthatja be az adóhatósághoz. Az ehhez szükséges nyomtatvány az adóhatóságnál beszerezhető.

Kérjük a tisztelt adózókat, hogy a fentiekben közölt bevallási, illetve befizetési határidőket a saját érdekükben szíveskedjenek betartani.

Kérjük azokat az adózókat, akik még az 1995. évi helyiadó és gépjárműadó-fizetési kötelezettségüknek még nem tettek eleget, lehetőségeik szerint mulasztásukat december hónapban pótolják.

A befizetéseket az OTP gyomaendrődi fiókjánál teljesítsék.

Az adóbevallás kitöltésével és minden egyéb – az adózással kapcsolatos – problémájukkal keressék fel az adóhatóságot, ahol az ügyintézők készséggel állnak a rendelkezésükre.

Segítő közreműködésüket megköszönve minden egyes adózónak a közelgő év végére való tekintettel kellemes karácsonyi ünnepeket és egy boldogabb új évet kívánunk.

Gyomaendrőd, 1995. december hó

Gyomaendrőd Város Önkormányzatának Polgármesteri Hivatala Adócsoportja

TESTÜLETI ÜLÉS

AZ 1995. NOVEMBER 30-I ELŐTERJESZTÉSEKBŐL

Az **1995. évi költségvetési** rendelet módosítását elfogadta a testület. Ennek egyik legfontosabb pontja az, hogy nem kell hitelt felvenni. Az intézmények, a hivatal is működőképes marad a szigorú pénzügyi politika eredményeképpen. „Ne legyünk elragadtatva – mondta Katona Lajos, a pénzügyi bizottság elnöke –, ezután se szaladjon velünk el a ló! A szakmai szempontokat mindig figyelembe kell venni. Nagynénak szigorú << 10 pontjával >> igaza lett. A lakosság nem tehet szemrehányást! Nem következett be csőd, a gazdálkodás eredményes volt."

A **háztartásitüzelőolaj-támogatást** még december hó folyamán, karácsony előtt kiosztják. Az értesítést erről minden érdekelt megkapja.

Megtörtént az **ivóvíz- és szennyvízszolgáltatás díjainak új megállapítása** *(lásd külön írásunkat a 2. oldalon!).*

Fekete László, a Gyomai Szülőföld Baráti Kör ügyvezetője beterjesztett 275 aláírással egy beadványt, amiben kezdeményezik a **településrészi önkormányzat** megalakítását. (Ez a 275 aláírás a gyomai rész választópolgárainak 3,49%-a, a város összes választópolgárának – 12 649 fő – a 2,17%-a.) Fekete László elmondta, hogy a kezdeményezés célja a szerinte jogtalanul egyesített mostani városrészekben ezután egészséges versenyszellem alakuljon ki, önállóan gazdálkodjanak az ott élők. A földrajzi helyzet folytán amúgy is együtt él már a lakosság, nem is az a cél, hogy ezt megváltoztassák (szétválás). A közös költségek után mindegyik városrész saját maga határozza el, mit fejleszt, mit kezd a rendelkezésre álló, megmaradt anyagi lehetőségekkel.

A hozzászólásokban sok félreértés is felszínre jutott, de megértő és a felvetést tiszteletben tartó is. A javaslatot, a településrészi önkormányzatok létrehozásának gondolatát a testület támogatja, ugyanakkor a jogi és ügyrendi bizottság készítse elő a működés feltételeit és a bevezetés időpontját.

Ezentúl a Városi Könyvtár székhelye az endrődi részben a Közösségi Ház, új nevén **Városi Könyvtár, Közösségi Ház és Tájház,** intézményi egysége a gyomai Kossuth utcai könyvtár.

A Béke Tsz-től átvett szántó művelési ágú földterületek **haszonbérleti díját** az 1995–96-os gazdasági évben 20 kg búza/ar. kor./év, illetve rizstermesztés esetében 30 kg búza/ar. kor./év júliusi tőzsdei középárfolyamon határozta meg a testület.

A város 3 pontos határozati javaslatot fogadott el a **vízkár-elhárítási kötelezettség** megoldására (komplett vízkár-elhárítási terv megrendelését, a talajvíz minőségét vizsgáló kutak létesítését, a folyékony hulladék elszállítását, kezelésének lehetőségeire vonatkozó megoldást).

A **gyepmesteri telep** hiányosságainak megszüntetését, ezen munkákat 2 millió 206 ezer Ft+áfa értékben a '96-os év költségvetés terhére a Gyomaszolg Kft.-vel végeztessék el.

A **2. Sz. Általános Iskola iskolaszékébe,** mint önkormányzati képviselő '95. november 1-jétől a következőket bízta meg a testület: Balog Károlyné, dr. Frankó Károly, dr. Kovács Béla, dr. Szendrei Éva, R. Nagy János.

A 3. Sz. Általános Iskola neve '96. január 1-jétől **Rózsahegyi Kálmán Általános Iskola.**

Nem támogatja a testület a sportorvos díjazását fedezet hiányában. Vélemények szerint a sportolni vágyók maguk állják ezt az összeget.

Rendőriskola a gimnáziumban

A Kner Imre Gimnázium és Kereskedelmi Szakközépiskola az 1995–96-os tanévben indította az országban 23-ként a **közbiztonsági-rendészeti** osztályt.

– Hányan kezdték el a tanévet ebben az osztályban?

– Ebben a speciálisnak nevezhető osztályban felerészben „sima", 4 osztályos gimnáziumi, a másik felében a rendészeti fakultáció tanulói találhatók. Egyrészt azért, mert az első évben nem sikerült eléggé hírét vinni... A beindulásra nálunk, a szokásos ötszörös túljelentkezés helyett, csak fél osztálynyi tanuló jött össze. Másrészt, aki túl soknak, nehéznek, fizikai megterhelése miatt teljesíthetetlennek találta, az átmehetett az általános, 4 osztályos csoportba.

– Mi az, ami közbiztonsági-rendészetivé teszi az oktatást, melyek az eltérő tárgyak?

– A harmadik és negyedik évben lesznek nagy számmal fakultációs órák, amelyek speciálissá teszik elméletben és gyakorlatban is. Elsőben, másodikban a heti 5 testnevelésóra, amiből 2 judo. Osztályfőnökük szándékosan testnevelő tanár lett. Aki kutyával szeret foglalkozni, erre is lehetőség lesz, mert a helyi kutyakiképzőn, de budakeszi látogatásokkal az ebek kiképzése, ennek minden csínja-bínja elleshető lesz. Fizikálisan olyan pluszt fog adni a tanulóknak a negyedik év végére és olyan ismereteket, amelyek a tanulmányi eredménytől függően nagyobb esélyt fog adni a rendőrtiszti főiskola felvételijén. Alapos rendőrorvosi pályaalkalmassági vizsgálat előzte meg a felvételit.

– Milyenek az eddigi tapasztalatok?

– Ha azt elérjük, mint a többi 22 iskolában, hogy többszörös lesz a túljelentkezés, amivel be lehet indítani egy négyosztályos gimnáziumi osztályt, miután válogathattunk a gyerekanyagban, akkor már ez mindenképpen megérte.

– Hogy érzik magukat a diákok ebben az osztályban?

– Nagyon jól! Azonban egyensúlyba kell hozni a közismereti tantárgyakat, mert ezek a gyerekek túlórákban kell hogy dolgozzanak. Csak így jut idő a judo, a lovaglás, az evezés, az úszás gyakorlására. Óraadóként dolgozik Károlyi Antal is, akinek sportágában, a judóban országosan elismert a munkája, hiszen úttörő-olimpiai, magyar bajnokot is nevelt más díjazottak mellett városunk gyerekeiből.

– A jövőben nyilván nagyobb propagandával keresik majd a tanulókat, mert az eddigiek jóval kecsegtetnek...?

– A most készülő új felvételi tájékoztatót, amit ki akarunk vinni az iskolákba – a szomszéd megyébe is –, a gyerekek kezébe adjuk, hogy célunkat elérjük. A végzettséggel, amit itt kapnak majd az érettségizők, személyi és vagyonőri munkakörben elhelyezkedhetnek, de amint már említettem, felvételizhetnek rendőrtiszti főiskolára, jogi egyetemekre, de a gimnáziumi érettségivel bármilyen pályára – fejezte be *dr. Kovács Béla,* a Kner I. gimnázium igazgatója.

Az érdeklődők, szülők 1996. január 10-én és 27-én nyílt napon ismerkedhetnek a tanmenettel.

B. K.

A budapest Pince színházban lépett fel a gyomaendrődi Komédiás kör november 27-én Görgei G. *Komámasszony, hol a stukker* c. darabjával – telt ház előtt!

(Bővebb írás a kov. számban.)

Ifj. Vágó Pál 39 éves korában rövid szenvedés után elhunyt. A gyászoló család nevében megköszönjük mindazoknak virágait, koszorúit, akik fájdalmainkat enyhíteni igyekeztek és utolsó útjára kísérték ifj. Vágó Pált november 15-én.

RENDŐRSÉGI HÍREK

Az elmúlt időszakban rendkívül elszaporodtak a víkendházakat feltörő, fosztogatási esetek száma. Legalább 25-30 ilyen betörés történt. A rendőrség kéri, hogy a tulajdonosok helyezzék biztonságba értékeiket, ne tárolják azokat a hétvégi házakban.

A művelődési központ udvarából lezárt kerékpárt lopott ismeretlen tettes zárlevágás módszerével 10-én este. A rendőrségi eljárás során előzetes letartóztatásba került K. J. gyanúsítható ezzel.

15-ére virradóra az egyik piactéri butikot feltörték, onnan cigarettát, italféléket loptak el ismeretlen elkövetők. A kár 13 000 Ft.

Az Enci előtt 17-én éjszaka B. J. a kerékpárutat nem vette igénybe és a 46-os úton italosan kerékpározott. Egy személygépkocsi elütötte. B. J. súlyosan megsérült, ellene az eljárás megindult.

Mezőberény irányában a 46-os úton a 40 km 600-as szakaszánál balesetet szenvedett egy kerékpárját rakodó, az út szélén álló egyén. Egy elhaladó gépjármű elütötte. 8 napon túli sérülést szenvedett.

19-én a rendőrség több személy ellen eljárást kezdeményezett, akik az ősz folyamán Hunyáról mintegy 30 mázsa hagymát loptak. Beismerő vallomásuk után az eljárás folyamatban van.

Halottat találtak a gázcseretelep mellett Gyomán 22-én reggel. A férfi feltehetőleg a hidegben kihűlt és ez lett halálának oka. A boncolás lapzártakor még folyik (alkoholos befolyásoltság?).

22-én és 25-én egy-egy úttesten fekvő (egyik a polgármestei hivatalnál, másik a Tisza malomnál) ittas embert kellett biztonságba helyezni...

A lakosság segítségét is kéri a rendőrség a telefonfülkék rongálóinak lefülelésében. Eddig több fülke esett áldozatul a rongálók áldatlan tevékenységének. Aki észleli gyanús személyek vagy idegenek félreérthető tevékenységét a telefonfülkékben, azonnal jelezze a rendőrségen, vagy járőrnél!

FOCI

ÖSSZEFOGÁSRA PÁLYÁN KÍVÜL IS!

Nem könnyű értékelni a Gy.F.C. csapatainak szereplését a bajnokság első felének végén. Mindhárom csapatunk a tizedik helyen végzett, de mindegyiket máskét kell értékelni.

Nagyon nehéz féléven vagyunk túl. Úgy indult a bajnoki évad, hogy a rajt előtt két héttel még nem volt tizenegy felnőtt játékos. A bajnokságot nyert serdülőcsapat indult az ifjúsági bajnokságban. Teljesen új serdülőcsapatot kellett ltrehozni. Nagy érvágás volt a Bartáság SE elszívó hatása, mely jelenleg tovább folytatódik Kovács úr révén. Mindezek mellett óriási anyagi teher hárul a klubra. A létesítmények fenntartása, a csapatok versenyeztetése, a szerelések és az egyre több fiatal munkanélkülisége miatt.

Az egyes csapatok helyezéseinek értékelése kapcsán többet vártunk 5-6 ponttal a felnőttcsapattól. A tárgyilagossághoz hozzátartozik az is, hogy a sikeresebb szereplést nagyban befolyásolták általunk irányíthatatlan külső körülmények is. Az ifjúsági és serdülő csapatok helyezése a jelenlegi helyzetben elfogadható. Biztató a jövőre nézve, hogy jó szakemberek foglalkoznak velük.

Ahhoz, hogy csapataink előbbre léphessenek, egyáltalán a klub tovább tudjon létezni, óriási összefogásra lesz szükség. Sajnos jelen pillanatban ennek még a csírája sem nagyon látszik. Néha úgy tűnik, mintha most az lenne a cél, hogy a gyomai településrészen szűnjön meg a foci. Nekünk sportvezetőknek viszont mindent el kell követni a tendencia megakadályozására. Meg kell találni azt a működési formát, vele együtt azokat a személyeket, akik hajlandók ebben segíteni. Megköszönöm a szponzoraink támogatását, kitartó szurkolóink biztatását és valamennyi sportbarát segítségét.

Kívánok nekik sikerekben gazdag boldog új évet.

Vass Ignác ügyvezető elnök

KEDVES OLVASÓ!

Az Ön postaládájában találni fog egy szórólapot az alábbi szöveggel. Ha úgy gondolja, hogy erejéhez mérten a polgárőr-egyesületünknek pénzügyi támogatást szán, fáradjon be a Gyomaendrődi Takarékszövetkezetbe és az alábbi számlaszámra fizesse be.

Előre is köszönjük segítségét

A polgárőrség vezetősége

Gyomaendrőd Város Polgárőr-egyesülete

Tisztelt gyomaendrődi lakosok, vállalkozók, nyaralótulajdonosok!

A mai rohanó világban kérjük, szánjon ránk néhány percet és olvassa el tájékoztatónkat. 1994 májusában megalakult Gyomaendrőd Város Polgárőr-egyesülete. Tagjaink társadalmi munkában vállalták, hogy Gyomaendrőd területén az éjszakai órákban saját gépkocsival, motorkerékpárral, kerékpárral járőrszolgálatot teljesítenek, ezzel is megelőzve az éjszakai bűnözéseket, mint például nyaralók, üzlethelyiségek, lakóházak betörése, kerékpárok ellopása, gépkocsik feltörése stb.

Munkánkkal segíteni szeretnénk a rendőrség munkáját, s elkerülni a hétvégi szórakozóhelyekről hazatérő fiatalok randalírozását.

Ahhoz, hogy munkánk sikeres legyen, technikai eszközöket is be kell szereznünk. Polgárőreink 1995 szeptemberéig 3520 óra szolgálatot teljesítettek, mely idő alatt 10 800 km-t tettek meg saját gépkocsijainkal, mely a mai üzemanyagárakkal számolva is igen jelentős összeg.

Kérjük Önt (Önöket), hogy anyagi lehetőségeikhez képest támogassák egyesületünket. Felajánlásaikat köszönettel várjuk a vagy pedig az endrődi és gyomai takarékszövetkezet 53200125-10001370 sz. egy-számláján. A polgárőrség részére felajánlott és befizetett összeg minden állampolgár személyi jövedelemadójából leírható. Természetesen nem állhat minden lakóház, üzlethelyiség, nyaraló, üdülő, kerékpár, gépkocsi mellett polgárőr, viszont külön figyelmet fordítunk azokra a helyekre, ahonnan a támogatást kaptuk.

Köszönjük a ránk szánt idejét, hogy elolvasta tájékoztatónkat és szívesen látjuk tagjaink és támogatóink sorában.

Jelszavunk: A POLGÁRŐR LÁT, ÓV, VÉD!!!

A polgárőrség vezetősége és tagjai

Veszélyes utakon

Tisztelt közlekedő Állampolgárok!

A téliesre fordult időjárás veszélyeire hívja fel a közlekedők figyelmét levélben *Csík Béla* rendőrfőhadnagy, a Szarvasi Baleset-megelőzési Bizottság titkára.

Megemlíti a megváltozott útviszonyokra való kellő odafigyelést és az élettani tényezőket is. A figyelem csökkenése és az útfelület vizes, csúszós állaga, az autók műszaki állapota, a látási viszonyok, mindezek erősen befolyásolják a biztonságos közlekedést.

A fékút változása – növekedése – az egyik lényeges körülmény. Ehhez párosul a gumiköppeny minősége és a fékek állapota.

Fontos a figyelemfelkeltő fények használata, valamint a kupé hőmérséklete is – se túl meleg, se túl hideg ne legyen!

Az ittas állapotban való vezetés rendkívül balesetveszélyes a vezető, de főleg a környezete számára! Kiszűrésre új műszereket vetett be a közlekedési rendőrség. A francia gyártmányú „szondák" magas fokon megbízhatóak és csak kivételes esetben végeznek vérvétellel alkoholszint-megállapítást.

Egyszóval mindenki nagyon figyelmesen, óvatosan, körültekintően vezessen, induljon útnak! Nagyon vigyázzunk magunk, de mások épségére is!

GYOMAENDRŐDI HÍRADÓ • Gyomaendrőd Város Önkormányzatának lapja • Felelős szerkesztő: Biró Károly
Kiadja: Gyomaendrőd Képviselő-testülete • Gyomaendrőd, Szabadság tér 1. • Telefon: 66/386-122/123
Felelős kiadó: dr. Frankó Károly polgármester • Készült: A&M Stúdió, Békéscsaba • Nyomás: Paulik és Társai Bt., Békéscsaba
Terjesztik a gyomaendrődi kereskedők. • Engedélyszám: III/PHF/108/BE ISSN 0238-8391

A Gyomaendrőd és Vidéke Áfész

a Coop üzletlánc tagjaként egész évben széles áruválasztékkal, szolid árakkal, rendszeres árengedményes akciókkal áll a tagság és minden kedves vásárlója rendelkezésére.

Megéri, ha egész évben az Áfész üzleteiben vásárolnak!

Szobafestés, mázolás, valamint fürdőkádak felújítását vállaljuk lakosságnak és közületeknek is.

BERKI ZOLTÁN

Rákóczi u. 37.
Telefon: 06-60/384-426

JANUÁR

1.	Hétfő	Újév, Fruzsina
2.	Kedd	Ábel
3.	Szerda	Genovéva, Benjámin
4.	Csütörtök	Titusz, Leona
5.	Péntek	Simon
6.	Szombat	Boldizsár
7.	Vasárnap	Attila, Ramóna
8.	Hétfő	Gyöngyvér
9.	Kedd	Marcell
10.	Szerda	Melánia
11.	Csütörtök	Ágota
12.	Péntek	Ernő
13.	Szombat	Veronika
14.	Vasárnap	Bódog
15.	Hétfő	Lóránt, Loránd
16.	Kedd	Gusztáv
17.	Szerda	Antal, Antónia
18.	Csütörtök	Piroska
19.	Péntek	Sára, Mária
20.	Szombat	Fábián, Sebestyén
21.	Vasárnap	Ágnes
22.	Hétfő	Vince, Artúr
23.	Kedd	Zelma, Rajmund
24.	Szerda	Timót
25.	Csütörtök	Pál
26.	Péntek	Vanda, Paula
27.	Szombat	Angelika
28.	Vasárnap	Károly, Karola
29.	Hétfő	Adél
30.	Kedd	Martina, Gerda
31.	Szerda	Marcella

FEBRUÁR

1.	Csütörtök	Ignác
2.	Péntek	Karolina, Aida
3.	Szombat	Balázs
4.	Vasárnap	Ráhel, Csenge
5.	Hétfő	Ágota, Ingrid
6.	Kedd	Dorottya, Dóra
7.	Szerda	Tódor, Rómeó
8.	Csütörtök	Aranka
9.	Péntek	Abigél, Alex
10.	Szombat	Elvira
11.	Vasárnap	Bertold, Marietta
12.	Hétfő	Lídia, Lívia
13.	Kedd	Ella, Linda
14.	Szerda	Bálint, Valentin
15.	Csütörtök	Kolos, Georgina
16.	Péntek	Julianna, Lilla
17.	Szombat	Donát
18.	Vasárnap	Bernadett
19.	Hétfő	Zsuzsanna
20.	Kedd	Aladár, Álmos
21.	Szerda	Eleonóra
22.	Csütörtök	Gerzson
23.	Péntek	Alfréd
24.	Szombat	Szökőnap
25.	Vasárnap	Mátyás
26.	Hétfő	Géza
27.	Kedd	Edina
28.	Szerda	Ákos, Bátor
29.	Csütörtök	Elemér

MÁRCIUS

1.	Péntek	Albin
2.	Szombat	Lujza
3.	Vasárnap	Kornélia
4.	Hétfő	Kázmér
5.	Kedd	Adorján, Adrián
6.	Szerda	Leonóra, Inez
7.	Csütörtök	Tamás
8.	Péntek	Zoltán
9.	Szombat	Franciska, Fanni
10.	Vasárnap	Ildikó
11.	Hétfő	Szilárd
12.	Kedd	Gergely
13.	Szerda	Krisztián, Ajtony
14.	Csütörtök	Matild
15.	Péntek	Nemzeti ünnep
16.	Szombat	Henrietta
17.	Vasárnap	Gertrúd, Patrik
18.	Hétfő	Sándor, Ede
19.	Kedd	József, Bánk
20.	Szerda	Klaudia
21.	Csütörtök	Benedek
22.	Péntek	Beáta, Izolda
23.	Szombat	Emőke
24.	Vasárnap	Gábor, Karina
25.	Hétfő	Irén, Írisz
26.	Kedd	Emánuel
27.	Szerda	Hajnalka
28.	Csütörtök	Gedeon, Johanna
29.	Péntek	Auguszta
30.	Szombat	Zalán
31.	Vasárnap	Árpád

THERMOX

ÉPÍTŐIPARI SZÖVETKEZET
5500 Gyomaendrőd, Ipartelep utca 3.
Telefon: 66/386-614 • Fax: 66/386-226

- Vállalkozunk magasépítési munkák teljes kivitelezésére, épületfelújításra, illetve karbantartásra.
- Osztályozott adalékanyagból bármilyen betonkeveréket előállítunk. Melegvízzel való keverésre, illetve vegyszeradagolásra van lehetőség.
- Készletünkön lévő különböző színű bútorlapokat méretre vágjuk és élfóliázzuk.
- IKARUS 37 személyes autóbusz bérelhető. Hosszútávú igénybevétel is lehetséges.

SUBLÓT Kft.

Fő út 230. • Telefon: 66/386-774

BÚTOR, LAKÁSTEXTIL FORGALMAZÁS, TEHERFUVAROZÁS.

JÚLIUS

1.	Hétfő	Tihamér, Annamária
2.	Kedd	Ottó
3.	Szerda	Kornél, Soma
4.	Csütörtök	Ulrik
5.	Péntek	Emese, Sarolta
6.	Szombat	Csaba
7.	Vasárnap	Apollónia
8.	Hétfő	Ellák
9.	Kedd	Lukrécia
10.	Szerda	Amália
11.	Csütörtök	Nóra, Lili
12.	Péntek	Izabella, Dalma
13.	Szombat	Jenő
14.	Vasárnap	Örs, Stella
15.	Hétfő	Henrik, Roland
16.	Kedd	Valter
17.	Szerda	Endre, Elek
18.	Csütörtök	Frigyes
19.	Péntek	Emília
20.	Szombat	Illés
21.	Vasárnap	Dániel, Daniella
22.	Hétfő	Magdolna
23.	Kedd	Lenke
24.	Szerda	Kinga, Kincső
25.	Csütörtök	Kristóf, Jakab
26.	Péntek	Anna, Anikó
27.	Szombat	Olga, Liliána
28.	Vasárnap	Szabolcs
29.	Hétfő	Márta, Flóra
30.	Kedd	Judit, Xénia
31.	Szerda	Oszkár

AUGUSZTUS

1.	Csütörtök	Boglárka
2.	Péntek	Lehel
3.	Szombat	Hermina
4.	Vasárnap	Domonkos, Dominika
5.	Hétfő	Krisztina
6.	Kedd	Berta, Bettina
7.	Szerda	Ibolya
8.	Csütörtök	László
9.	Péntek	Emőd
10.	Szombat	Lőrinc
11.	Vasárnap	Zsuzsanna, Tiborc
12.	Hétfő	Klára
13.	Kedd	Ipoly
14.	Szerda	Marcell
15.	Csütörtök	Mária
16.	Péntek	Ábrahám
17.	Szombat	Jácint
18.	Vasárnap	Ilona
19.	Hétfő	Huba
20.	Kedd	Állami ünnep, István
21.	Szerda	Sámuel, Hajna
22.	Csütörtök	Menyhért, Mirjam
23.	Péntek	Bence
24.	Szombat	Bertalan
25.	Vasárnap	Lajos, Patrícia
26.	Hétfő	Izsó
27.	Kedd	Gáspár
28.	Szerda	Ágoston
29.	Csütörtök	Beatrix, Erna
30.	Péntek	Rózsa
31.	Szombat	Erika, Bella

SZEPTEMBER

1.	Vasárnap	Egyed, Egon
2.	Hétfő	Rebeka, Dorina
3.	Kedd	Hilda
4.	Szerda	Rozália
5.	Csütörtök	Viktor, Lőrinc
6.	Péntek	Zakariás
7.	Szombat	Regina
8.	Vasárnap	Mária, Adrienn
9.	Hétfő	Ádám
10.	Kedd	Nikolett, Hunor
11.	Szerda	Teodóra
12.	Csütörtök	Mária
13.	Péntek	Kornél
14.	Szombat	Szeréna, Roxána
15.	Vasárnap	Enikő, Melitta
16.	Hétfő	Edit
17.	Kedd	Zsófia
18.	Szerda	Diána
19.	Csütörtök	Vilhelmina
20.	Péntek	Friderika
21.	Szombat	Máté, Mirella
22.	Vasárnap	Móric
23.	Hétfő	Tekla
24.	Kedd	Gellért, Mercédesz
25.	Szerda	Eufrozina, Kende
26.	Csütörtök	Jusztina
27.	Péntek	Adalbert
28.	Szombat	Vencel
29.	Vasárnap	Mihály
30.	Hétfő	Jeromos

Gépterv ezés és -gyártás

AEG
BOSCH
BLACK & DECKER
FESTO
METABO
MAKITA
SKIL

SZAKSZERVIZ

MOULINEX
MÁRKASZERVIZ

Elektromos kéziszerszámok és háztartási gépeket javító szakműhely.

KÓRIS GYÖRGY okleveles gépészmérnök
Gyomaendrőd, Bocskai u. 30/1. Tel./fax: 66/386-181

SIKER Gmk

PÉKSÉGEK ÉS ÉLELMISZERBOLTOK

Gyomaendrőd, Fő út 26.
Gyomaendrőd, Tompa u. 4.
Telefon: 06-66/386-051, 06-66/386-277

PROMINENT

ÉPÍTŐIPARI ÉS SZOLGÁLTATÓ BETÉTI TÁRSASÁG

5500 GYOMAENDRŐD, Tompa M. u. 22.
Telefon/fax: (66) 386-186

- út, leállósáv, víz-szennyvíz bekötés tervezése, kivitelezése
- építőmesteri munkák elvégzése
- homok, homokoskavics, kőzúzalék szállítása
- földmunkavégzés autogréderrel, úthengerrel
- kis felületek aszfaltozása

Rádiótelefon: 06-60/384-225

Fehérnemű Illatsze
Divatáru Nyúl-cip
STOP BUTIKSOR
Bajcsy-Zs. út 45-47.
Nyitva tartás:
hétköznap 9-12, 14-18-ig,
szombaton 9-12-ig.
STOP shop

ADÓ 96

ORMÁNYZATÁNAK LAPJA



Dinya Imre
vas-, műszaki bolt
Bajcsy-Zs. E. 98.
Telefon:
06-60/388-953

GYOMASZOLG KFT.
Gyomaendrőd, Ipartelep u. 2. · Tel.: 386-233 · Fax: 386-269

ÁLLUNK A LAKOSSÁG ÉS A KÖZÜLETEK RENDELKEZÉSÉRE AZ ALÁBBI TEVÉKENYSÉGEKKEL:
- magas- és mélyépítőipari kivitelezés és szolgáltatás,
- szemét szállítás,
- szállítás, gépbérlet,
- beton értékesítés, helyszínre történő kiszállítás,
- teljes körű temetkezési szolgáltatás.



Temetkezési részleg
Gyomaendrőd, Fő út 167.
Telefon: 386-171



Lakásfelszerelés
Ajándék Shop

VARGÁNÉ - Fő út 208. Telefon: 386-560

Üveg, porcelán
és világítástechnikai áruk.



CIPŐ®
rőd,
tér 2.
86-891
86-251

Fő út 187.

i ünnepeket
ndőt kíván
pő!

ÁPRILIS

1. Hétfő	Hugó
2. Kedd	Áron
3. Szerda	Buda, Richárd
4. Csütörtök	Izidor
5. Péntek	Vince
6. Szombat	Vilmos, Bíborka
7. Vasárnap	Húsvét, Herman
8. Hétfő	Húsvét, Dénes
9. Kedd	Erhard
10. Szerda	Zsolt
11. Csütörtök	Leó, Szaniszló
12. Péntek	Gyula
13. Szombat	Ida
14. Vasárnap	Tibor
15. Hétfő	Anasztázia, Tas
16. Kedd	Csongor
17. Szerda	Rudolf
18. Csütörtök	Andrea, Ilma
19. Péntek	Emma
20. Szombat	Tivadar
21. Vasárnap	Konrád
22. Hétfő	Csilla, Noémi
23. Kedd	Béla
24. Szerda	György
25. Csütörtök	Márk
26. Péntek	Ervin
27. Szombat	Zita, Mariann
28. Vasárnap	Valéria
29. Hétfő	Péter
30. Kedd	Katalin, Kitti

MÁJUS

1. Szerda	A munka ünnepe
2. Csütörtök	Zsigmond
3. Péntek	Tímea, Irma
4. Szombat	Mónika, Flórián
5. Vasárnap	Györgyi
6. Hétfő	Ivett, Frida
7. Kedd	Gizella
8. Szerda	Mihály
9. Csütörtök	Gergely
10. Péntek	Ármin, Pálma
11. Szombat	Ferenc
12. Vasárnap	Pongrác
13. Hétfő	Szervác, Imola
14. Kedd	Bonifác
15. Szerda	Zsófia, Szonja
16. Csütörtök	Mózes, Botond
17. Péntek	Paszkál
18. Szombat	Erik, Alexandra
19. Vasárnap	Ivó, Milán
20. Hétfő	Bernát, Felícia
21. Kedd	Konstantin
22. Szerda	Júlia, Rita
23. Csütörtök	Dezső
24. Péntek	Eszter, Eliza
25. Szombat	Orbán
26. Vasárnap	Pünkösd, Fülöp, Evelin
27. Hétfő	Pünkösd, Hella
28. Kedd	Emil, Csanád
29. Szerda	Magdolna
30. Csütörtök	Janka, Zsanett
31. Péntek	Angéla, Petronella

JÚNIUS

1. Szombat	Tünde
2. Vasárnap	Kármen, Antia
3. Hétfő	Klotild
4. Kedd	Bulcsú
5. Szerda	Fatime
6. Csütörtök	Norbert, Cintia
7. Péntek	Róbert
8. Szombat	Medárd
9. Vasárnap	Félix
10. Hétfő	Margit, Gréta
11. Kedd	Barnabás
12. Szerda	Villő
13. Csütörtök	Antal, Anett
14. Péntek	Vazul
15. Szombat	Jolán, Vid
16. Vasárnap	Jusztin
17. Hétfő	Laura, Alida
18. Kedd	Arnold, Levente
19. Szerda	Gyárfás
20. Csütörtök	Rafael
21. Péntek	Alajos, Leila
22. Szombat	Paulina
23. Vasárnap	Zoltán
24. Hétfő	Iván
25. Kedd	Vilmos
26. Szerda	János, Pál
27. Csütörtök	László
28. Péntek	Levente, Irén
29. Szombat	Péter, Pál
30. Vasárnap	Pál

n is
INAP



nökért
ÁT"
ímölcs
pékség
a 48.
u. 119.

OKTÓBER

1. Kedd	Malvin
2. Szerda	Petra
3. Csütörtök	Helga
4. Péntek	Ferenc
5. Szombat	Aurél
6. Vasárnap	Brúnó, Renáta
7. Hétfő	Amália
8. Kedd	Koppány
9. Szerda	Dénes
10. Csütörtök	Gedeon
11. Péntek	Brigitta, Gitta
12. Szombat	Miksa
13. Vasárnap	Kálmán, Ede
14. Hétfő	Helén
15. Kedd	Teréz
16. Szerda	Gál
17. Csütörtök	Hedvig
18. Péntek	Lukács
19. Szombat	Nándor
20. Vasárnap	Vendel
21. Hétfő	Orsolya
22. Kedd	Előd
23. Szerda	Nemzeti ünnep
24. Csütörtök	Salamon
25. Péntek	Blanka, Bianka
26. Szombat	Dömötör
27. Vasárnap	Szabina
28. Hétfő	Simon, Szimonetta
29. Kedd	Nárcisz
30. Szerda	Alfonz
31. Csütörtök	Farkas

NOVEMBER

1. Péntek	Marianna
2. Szombat	Achilles
3. Vasárnap	Győző
4. Hétfő	Károly
5. Kedd	Imre
6. Szerda	Lénárd
7. Csütörtök	Rezső
8. Péntek	Zsombor
9. Szombat	Tivadar
10. Vasárnap	Réka
11. Hétfő	Márton
12. Kedd	Jónás, Renátó
13. Szerda	Szilvia
14. Csütörtök	Aliz
15. Péntek	Albert, Lipót
16. Szombat	Ödön
17. Vasárnap	Hortenzia, Gergő
18. Hétfő	Jenő
19. Kedd	Erzsébet, Zsóka
20. Szerda	Jolán
21. Csütörtök	Olivér
22. Péntek	Cecília
23. Szombat	Kelemen, Klementina
24. Vasárnap	Emma
25. Hétfő	Katalin, Katinka
26. Kedd	Virág
27. Szerda	Virgil
28. Csütörtök	Stefánia
29. Péntek	Taksony
30. Szombat	András, Andor

DECEMBER

1. Vasárnap	Elza
2. Hétfő	Melinda, Vivien
3. Kedd	Ferenc, Olívia
4. Szerda	Borbála, Barbara
5. Csütörtök	Vilma
6. Péntek	Miklós
7. Szombat	Ambrus
8. Vasárnap	Mária
9. Hétfő	Natália
10. Kedd	Judit
11. Szerda	Árpád
12. Csütörtök	Gabriella
13. Péntek	Luca, Otília
14. Szombat	Szilárda
15. Vasárnap	Valér
16. Hétfő	Etelka, Aletta
17. Kedd	Lázár, Olimpia
18. Szerda	Auguszta
19. Csütörtök	Viola
20. Péntek	Teofil
21. Szombat	Tamás
22. Vasárnap	Zénó
23. Hétfő	Viktória
24. Kedd	Ádám, Éva
25. Szerda	Karácsony, Eugénia
26. Csütörtök	Karácsony, István
27. Péntek	János
28. Szombat	Kamilla
29. Vasárnap	Tamás, Tamara
30. Hétfő	Dávid
31. Kedd	Szilveszter

„Ha hiányzik hozzá még valami, kukacát, botját itt megleli!"





Pákász Horgászbolt,
Fő út 173-179.

ZSORT Kft
ÉLELMISZER ÁRUHÁZ

Gyomaendrőd, Pásztor u. 35/2.

Nyitva tartás:
hétfő–szombat 6–20 óráig,
vasárnap 7–13 óráig.

ÓTERM – ahol az energia önnek kamatozik!

HÖTERM® HUNGARY
GÁZTÜZELÉSŰ KAZÁNOK.

Közel 30 éve a fogyasztók szolgálatában.



Gyomaendrőd, Kossuth út 64.
Telefon: 66/386-422
Fax: 66/386-925

AZDASÁGOS ÜZEMMÓD – KÖRNYEZETBARÁT MŰKÖDÉS

Sarokhár
Csemege
Ct. Tímár Vince

Várjuk kedves vásárlóinkat
Blaha L. út 27. Tel.: 386-691

PARRAG & SZATMÁRI
AUTÓSZERVIZ



Telephely:
Gyomaendrőd, VI. 540.
Telefon: 386-868

Személy- és tehergépkocsik javítása, karbantartása, vizsgáztatása

